

Soinin kunta

Kunnanhallitus 31.3.2022 §33

Kunnanvaltuusto 13.6.2022 §12

Tilinpäätös vuodelta 2021



SISÄLLYSLUETTELO

	sivut
Yleishallinto	1-16
Kunnanjohtajan katsaus	4
Vuoden 2021 yleiset tavoitteet ja niiden toteutuminen	5
Kunnan hallinto ja siinä tapahtuneet muutokset	6
Viranhaltijaorganisaatio	7
Luottamusmiesshallinto	8-9
Yleinen ja oman alueen taloudellinen kehitys	10
Kunnan toiminnan ja talouden kehitys	10-14
Olellaiset muutokset kunnan toiminnassa ja taloudessa	14
Kunnan henkilöstö	14
Ympäristöasiat	15
Muut ei taloudelliset asiat	15
Arvio todennäköisestä tulevasta kehityksestä	15
Arvio merkittävimmistä riskeistä ja epävarmuustekijöistä	16
Selonteko sisäisen valvonnan ja konsernivalvonnan järjestämisestä	17-19
Tilikauden tuloksen muodostuminen ja toiminnan rahoitus	20-28
Tuloslaskelma ja sen tunnusluvut	20-21
Rahoituslaskelma ja sen tunnusluvut	22-24
Tase ja sen tunnusluvut	24-27
Kunnan kokonaistulot ja menot	28
Kuntakonsernin toiminta ja talous	29-37
Yhdistelmä konsernitilinpäätökseen sisältyvistä yhteisöistä	
Selonteko konsernivalvonnan järjestämisestä	
Konsernituloslaskelma ja sen tunnusluvut	31-32
Konsernin rahoituslaskelma ja sen tunnusluvut	32-34
Konsernitase ja sen tunnusluvut	34-37
Tilikauden tuloksen käsittely	38-
Käyttötalouden toteutuminen	
Toteutumataulukko, koko kunta	38-40
Yleishallinto ja muu toiminta	40-46
Sivistystoimi	46-55
Tekninen toimi	55-62
Investointien toteutuminen	61
Maaseututoimi	62-70
Toteutumavertailut	71-80
Toteutumavertailu ulkoinen / sisäinen	71-75
Toteutumavertailu ulkoinen	76-80
Tuloslaskelman toteutuminen	81
Verotulojen toteutuminen	82
Valtionosuuksien toteutuminen	82
Rahoitusosan toteutuminen	83
Tilinpäätöslaskelmat	84-

Tuloslaskelma,ulk. kunta	84
Tuloslaskelma, ulk./sis. Kunta	85
Tase, kunta	86-87
Rahoituslaskelma, kunta	88
Tuloslaskelma, konserni	89
Tase, konserni	90-91
Rahoituslaskelma, konserni	92
Tilinpäätöksen liitetiedot	
Tilinpäätöksen laatimista koskevat liitetiedot	93
Tuloslaskelmaa koskevat liitetiedot	94
Poistosuunnitelma	95-97
Pysyvien vastaavien hankintamenojen muutokset	97-98
Omistukset muissa yhteisöissä	98
Saamisten erittelyt	99
Taseen vastattavia koskevat liitetiedot	100-101
Vastuusitoumukset	101-102
Arvonlisäverovastuut	103
Henkilöstöä ja tilintarkastajan palkkiota koskevat liitetiedot	103-104
Vesihuoltolaitos taseyksikkö	105-115
Kaukolämpölaitos, tuloslaskelma	116
Vuorenmaan tuloslaskelma	117
Ravitsemuspalvelun tuloslaskelma	118
Luettelo käytetyistä kirjanpitokirjoista	119
Allekirjoitukset	120

KUNNANJOHTAJAN KATSAUS

Vuoden 2021 talousarvion laadintaa heijasti edelleen koronan aiheuttamat epävarmuustekijät. Talousarvio laadittiin alun perin 421 172 euroa alijäämäiseksi, budjettimuutosten jälkeen talousarvio oli alijäämäinen yli 800 000 €. Kädessämme oleva tilinpäätös on 551 998 euroa alijäämäinen. Alijäämän suuruutta selittävät tekijät ovat lähtökohtaisesti alijäämäiseksi tehty talousarvio, SOTE-palveluiden hinnan nousu sekä Soinin vuokratalot Oy:n neljän rivitalokohteen myynti. Taajama-alueen ulkopuolisten rivitalokohteiden myynti on osoittautunut erittäin hyväksi ratkaisuksi negatiivisesta taloudellisesta vaikutuksesta huolimatta. Kylien rivitalot ovat nyt luomassa uutta elinvoimaa kylille, uusien asukkaiden ja majoitustoiminnan muodossa. Työ toimintojen järkevään sopeuttamiseen ja resurssien jakamiseen jatkui myös vuonna 2021. Tästä hyvänä osoituksena sivistys- ja teknisen toimen reilusti ylijäämäinen tulos, josta erityiskiitos molempien hallintokuntien johtaville viranhaltijoille ja kaikille työntekijöille.

Kunnan toimintaympäristön jatkuvassa epävarmuudessa on tärkeää, että kunnalla on selvä suunta mihin mennään ja vuonna 2021 päivitettyinkin kuntastrategia. Kuntastrategian pääpainopistealueet ovat elinvoimainen kunta, sujuva arki sekä kiinnostava elinympäristö. Uusi strategia on otettu käyttöön ja toiminta suunnitellaan sen pohjalta. Strategian toteutumista seurataan vuosittain elokuussa järjestettävässä valtuustoseminaarissa.

Meillä on tarjota laadukkaat lähipalvelut niin terveydenhuollossa, varhaiskasvatuksessa kuin perusopinnoissa. Syksyllä 2020 valtuusto teki merkittävän päätöksen ilmaisesta varhaiskasvatuksesta soinilaisille lapsille. Useampi perhe onkin muuttanut meille vuoden 2021 aikana ja kokonaisuudessaan tilastokeskuksen ennakkotietojen mukaan kokonaisnettomuutto kipusi 7 henkilöön. 2000-luvulla Soini ei ole vielä koskaan päässyt nettomuutossa plussan puolelle, nettomuutto ollut pahimmillaan jopa -60 henkilöä vuonna 2017. Kokonaisväkiluku lasku vain 10 henkeä, edellisen kerran Soinin kunnan väkiluku on laskenut vain alle kymmenellä hengellä vuonna 1999, silloin laskua oli 7 henkilöä. 2000-luvulla Soinin väkiluku on laskenut keskiarvillisesti noin 40 hengellä per vuosi. Soiniin syntyi viime vuonna 15 lasta ja 32 henkilöä poistui keskuudestamme. Olemme siis ainakin hetkellisesti onnistuneet loiventamaan ja jopa laittamaan vähän vastaan negatiivisille väestöennusteille. Pullonkaulaksi Soiniin muuttamiselle näyttää tulevan hyväkuntoisten perheasuntojen puute, tämän asian ratkaisemiseksi onkin syytä pohtia eri vaihtoehtoja.

Vanhus- ja vammaisneuvostemme on lähtenyt kehittämään toimintaansa ja tarkoituksena onkin tänä vuonna pohtia tarkemmin, miten voimme kuntana olla houkutteleva kotipaikka myös työelämästä vapaalle siirtyvien keskuudessa. Eläkeläisten rooli kunnan elinvoiman tekijöinä on merkittävä, heiltä löytyy voimaa ja virtaa viedä asioita eteenpäin kolmannen sektorin aktiivisina toimijoina.

Soinin kunnan vuonna 2019 tekemä sopimus Erämaan elämyskeskuksen Oy:n kanssa Vuorenmaan rinnetoiminnan pyörittämisestä kriisiytyi ensi metreillä, ja tämä on aiheuttanut pitkän oikeusprosessin, joka on nyt saatu päätökseen. Vuorenmaan rinnetoiminta alkoi uudelleen joulukuussa 2021 uusien yrittäjien toimesta ja toiminta Vuorenmaan alueella on ollut aktiivista kaudella 2021-2022.

Tulevaisuuden jo tutunakin haasteena näyttäytyy vuoden 2023 alusta voimaan tuleva SOTE-uudistus, sen vaikutuksia kunnan talouteen ja toimintaan voidaan vielä vain ennustaa. Toinen merkittävä tulevaisuuteen vaikuttava asia on Ukrainan tapahtumat, niiden heijastus vaikutukset Suomen talouteen ja huoltovarmuuteen ovat merkittävät. Nyt on tärkeää tukea omavaraisuutemme kulmakiveä eli maataloutta sekä edistää maamme energiaomavaraisuutta tukevia hankkeita.

Soinissa 14.3.2022
Johanna Rannanjärvi
kunnanjohtaja

VUODEN 2021 TOIMINTATAVOITTEET JA NIIDEN TOTEUTUMINEN

Talousarviossa 2021 yleiset toimintatavoitteet jaoteltiin määrällisiin ja laadullisiin. Lisäksi hallintokunnilla ja toiminnoilla oli omia tavoitteitaan, jotka raportoidaan omissa osioissaan.

Määrälliset tavoitteet

Selkeästi ylijäämäinen tase, taseessa vähintään 2,5 miljoonaa euroa, toteutui. Tilinpäätöksen tasearvo on 3 779 836 euroa. Tasearvo on pienentynyt merkittävästi edellisestä vuodesta, johtuen perusturvan lisälaskuista koskien vuosia 2018-2020. Lisälaskujen suuruus oli 477 898 euroa.

Muuttotappion hidastaminen, siten että nettomuutto on korkeintaan -10 henkilöä, toteutui. Vuoden 2021 nettomuutto oli +7. Tulosta voidaan pitää erittäin hyvänä, koska nettomuutto on ollut negatiivinen viime vuosina.

Tavoite uusien yritysten lukumäärälle oli 15 kpl/vuosi. Tavoite saavutettiin. Tilastojen mukaan uusia yrityksiä perustettiin 19 kpl.

Työttömyysprosentin osalta tavoite oli alle 9 %. Tavoitteesta jäätiin hieman, työttömyysprosentti vuodenvaihteessa 2021 oli 9,4 %. Etelä-Pohjanmaan työttömyysprosentti oli 7,5 % joka on Manner-Suomen maakuntien toiseksi alhaisin. Koko maan työttömyysprosentti oli 10,5 %.

Työllisyyden ylläpidon ja edistämisen osalta yksittäisen kunnan vaikutusmahdollisuudet ovat rajalliset. Tästä huolimatta työttömyysprosentti on yleinen vertailuluku alueiden sekä kuntien kesken ja puoltaa paikkansa määrällisenä tavoitteena. Työttömyysprosentti on yksi monista kunnan elinvoimaisuuden mittareista.

Soinin Vuokratalot Oy:n talouden tervehdyttäminen, esimerkiksi asuntoja myymällä, lisättiin määrälliseksi tavoitteeksi vuodelle 2021. Soinin Vuokratalot Oy kunnan tytäryhtiönä on ollut pitkään tappiollinen. Kunta on vuosittain tukenut yhtiötä eri tavoin. Yhtiön talouden tervehdyttäminen on pidempiaikainen prosessi ja sisältää eri toimenpiteitä.

Vuonna 2021 myytiin tavoitteen mukaisesti neljä rivitaloa (Kukkoparvi, Koivulahti, Laasalankartano, Kaunishalme) eri puolilta kuntaa.

Yhtiö maksoi myytyjen asuntojen jäljellä olevat lainat kunnan rahoittamana. Toimenpide heijastui siten myös kunnan tulokseen. Yhtiön talouden tervehdyttämistoimenpiteet jatkuvat tulevina vuosina. Käynnistettyjen toimenpiteiden teho ja vaikutus on selvillä vuoden 2022 lopulla, jolloin vuoden 2023 talousarviota laadittaessa on varauduttava päättämään myös mahdollisista lisätoimenpiteistä.

Teollisuusyhtiöiden tilat ovat tehokkaassa käytössä.

Laadulliset tavoitteet

Sujuva päätöksenteko on eräs kunnan vahvuuksista. Luottamushenkilöiden ja viranhaltijoiden yhteistyötyö toimii. Kunnan päätäntävällässä olevien asioiden valmistelu, päätöksenteko ja toimeenpano on viiveetöntä, laaja-alaista ja asiantuntevaa. Uuden valtuustokauden alkuun toteutettiin valtuutetuille suunnattu ulkopuolisen palveluntarjoajan koulutuspaketti yhdessä Kuortaneen, Alavuden ja Ähtärin kanssa.

Syyskauden aikana kunnanhallituksen ja -valtuuston kokouksia oli tarkoituksellisesti hieman normaalia enemmän, toimintatapojen sekä rutiinien luomiseksi. Elokuun alusta hyväksytty hallintosäännön päivitys selkeytti kunnanhallituksen ja viranhaltijoiden vastuita.

Viestintäsuunnitelma valmistui loppuvuonna ja on otettu käyttöön.

Kuntamarkkinointia toteutettiin suunnitelmallisesti. Kuntamarkkinoinnin toimenpiteitä oli vuonna 2021 muun muassa Soinin luonto- ja erämessujen sekä muiden tapahtumien markkinointi, 0,10 € tonttikampanja sekä ilmaisen varhaiskasvatuksen markkinointi. Kuntamarkkinoinnin ja -viestinnän tehostamiseksi palkattiin elokuun alusta matkailu- ja viestintäkoordinaattori.

Sähköinen asiointi on edelleen lisääntynyt, etenkin koronatilanteen aiheuttamien rajoitusten johdosta. Tämä on näkynyt mm. kunnantalon asiointikäyntien määrässä, vuoden viimeisen kvartaalin tilastoinnin perusteella. Sähköisiä palveluita kehitetään edelleen esim. Turvallista digiä-hankkeen avulla.

Tuulivoimahankkeiden aktiivinen eteenpäin vienti kunnan taholta on toteutunut hyvin. Hankkeet ovat kestoltaan monivuotisia. Varsinaista rakennusvaihetta edeltävä prosessi on monipolvinen ja etenkin eri vaiheita koskevat valitukset oikeuskäsittelyineen hidastavat hankkeiden etenemistä sekä lisäävät kustannuksia.

Kestävä kehitys on huomioitu valtuustokauden alussa käyttöön otetussa strategiassamme. Olennaista ovat käytännön teot, jokapäiväisessä tekemisessä, oli kyse kunnasta tai yksittäisestä kuntalaisesta. Kunnan sähkösopimukset kilpailutettiin ja valituksi tuli uusiutuvaa energiaa käyttävä palveluntarjoaja. Jätehuoltoon ja kierrätykseen on edelleen kiinnitetty huomiota. Kestävä kehitys huomioidaan opetussuunnitelmissa varhaiskasvatuksesta alkaen.

Alueellisen yhteistyön lisääminen on edennyt hyvin, yhteistyötä on perinteisesti tehty niin Kuusiokuntien kuin Järviselän kuntien kanssa. Yhteistyötä on pyritty laajentamaan niin, että sitä tehtäisiin jokaisella organisaation tasolla.

KUNNAN HALLINTO JA SIINÄ TAPAHTUNEET MUUTOKSET

Kunnan hallintosääntö uudistettiin vuoden 2021 aikana. Tavoitteena oli saada hallintoa keveämmäksi ja eri asioiden käsittelykiertoa joustavammaksi. Valtuutettujen ja kunnanhallituksen jäsenten määrät pysyivät entisellään. Sivistyslautakunnan ja teknisen lautakunnan jäsenmäärä supistettiin seitsemästä viiteen. Päätösvaltaa siirrettiin monissa eri asioissa joko hallitukselta lautakunnille, lautakunnilta hallitukselle tai lautakunnilta viranhaltijoille.

Kunnallisvaalit toimitettiin kesäkuussa ja uusi valtuusto aloitti elokuussa 2021. Soinissa valituksi tuli yhdeksän uutta valtuutettua eli vaihtuvuus oli 42,86 %. Puolueiden voimasuhteet muuttuivat hieman (suluissa edellisen valtuustokauden määrä); Suomen Keskusta 10 (11), Kansallinen Kokoomus 1 (2), Suomen Kristillisdemokraatit 5 (5), Perussuomalaiset 4 (3), Suomen Sosiaali-demokraattinen Puolue 1 (0).

Uusi hallintojohtaja aloitti tehtävässään 1.8.2021 edellisen siirryttyä eläkkeelle.

Kunnanvaltuusto päätti 16.7.2021 perustaa määräaikaisen matkailu- ja viestintäkoordinaattorin tehtävän ajalle 1.8.2021 – 31.12.2022 ja valittu työntekijä aloitti tässä tehtävässä 1.8.2021. Myös eri syistä johtuvat sijaisuudet ovat tuoneet omat mausteensa hallinnon eri toimintoihin.

VIRANHALTIJAORGANISAATIO

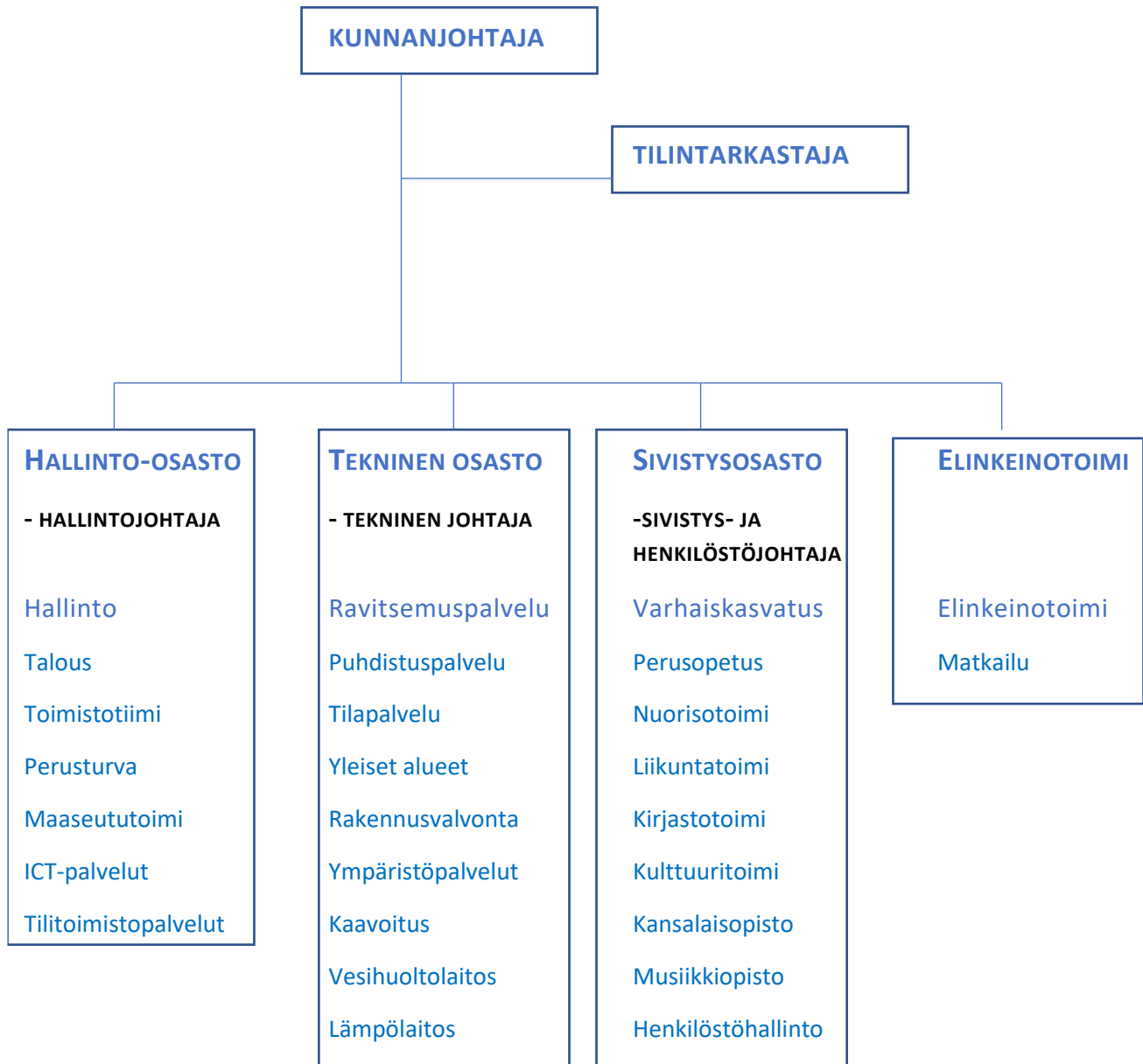

LUOTTAMUSHENKILÖORGANISAATIO 1-7 /2021

Kunnanvaltuusto 7/2019-2021

Puheenjohtaja	Källi Mikko	KESK	Valtuutettu	Virtala Sauli	KESK
1. varapuheenjohtaja	Jousmäki Veijo	KD	Valtuutettu	Apilasaho Atte	KD
2. varapuheenjohtaja	Väliaho Markus	PS	Valtuutettu	Puronhaara Marja-Elina	KESK
Valtuutettu	Keisala Juha-Pekka	KESK	Valtuutettu	Halla-aho Ano	KESK
Valtuutettu	Keisala Maija-Liisa	KESK	Valtuutettu	Keisala Kristian	KD
Valtuutettu	Sorvali Marjastiina	KD	Valtuutettu	Sillanpää Marjut	PS
Valtuutettu	Raitanen Hilikka	PS	Valtuutettu	Källi Saija	KESK
Valtuutettu	Korpela Terho	KESK	Valtuutettu	Rinne Marja-Leena	KD
Valtuutettu	Akonniemi Tapani	KESK	Valtuutettu	Katajamäki Anja	KOK
Valtuutettu	Laasala Kari	KESK	Valtuutettu	Mäkipelto Taru	KESK
Valtuutettu	Puro Rami	KOK			

Kunnanhallitus

Puheenjohtaja	Keisala Juha-Pekka	KESK
Varapuheenjohtaja	Sorvali Marjastiina	KD
Jäsen	Puro Rami	KOK
Jäsen	Raitanen Hilikka	PS
Jäsen	Apilasaho Atte	KD
Jäsen	Korpela Terho	KESK
Jäsen	Akonniemi Tapani	KESK
Jäsen	Keisala Maija-Liisa	KESK
Jäsen	Laitila Satu	KESK

Tekninen lautakunta

Puheenjohtaja	Virtala Sauli
Varapuheenjohtaja	Keisala Kristian
Jäsen	Sillanpää Marjut
Jäsen	Ämmälä Asko
Jäsen	Källi Saija
Jäsen	Keisala Maija-Liisa
Jäsen	Saarimaa Tero

Tarkastuslautakunta

Puheenjohtaja	Virtala Sauli
Varapuheenjohtaja	Katajamäki Anja
Jäsen	Salo Juha

Sivistyslautakunta

Puheenjohtaja	Laasala Kari
Varapuheenjohtaja	Katajamäki Anja
Jäsen	Väliaho Markus
Jäsen	Mäkipelto Taru
Jäsen	Laasasenaho Kari
Jäsen	Rinne Marja-Leena
Jäsen	Viuhko Mervi

LUOTTAMUSHENKILÖORGANISAATIO 8-12 /2021

Kunnanvaltuusto

Puheenjohtaja	Jousmäki Veijo	KD	Valtuutettu	Apilasaho Atte	KD
1. varapuheenjohtaja	Peura Saana	KOK	Valtuutettu	Halla-aho Ano	KESK
2. varapuheenjohtaja	Piipponen Antti	SDP	Valtuutettu	Sillanpää Marjut	PS
Valtuutettu	Keisala Juha-Pekka	KESK	Valtuutettu	Vuorenmaa Suvi	KESK
Valtuutettu	Laasala Kari	KESK	Valtuutettu	Mäkipelto Taru	KD
Valtuutettu	Väliaho Markus	PS	Valtuutettu	Keisala Maija-Liisa	KESK
Valtuutettu	Akonniemi Tapani	KESK	Valtuutettu	Sorvali Jari	PS
Valtuutettu	Peura Leila	KD	Valtuutettu	Rinne Johanna	KD
Valtuutettu	Laasasenaho Kari	KESK	Valtuutettu	Lehisalo Heikki	KESK
Valtuutettu	Raitanen Hilikka	PS	Valtuutettu	Järvelä Elina	KESK
Valtuutettu	Källi Mikko	KESK			

Kunnanhallitus

Puheenjohtaja	Keisala Juha-Pekka	KESK
Varapuheenjohtaja	Väliaho Markus	PS
Jäsen	Keisala Maija-Liisa	KESK
Jäsen	Järvelä Elina	KESK
Jäsen	Laasala Kari	KESK
Jäsen	Peura Leila	KD
Jäsen	Akonniemi Tapani	KESK
Jäsen	Raitanen Hilikka	PS
Jäsen	Apilasaho Atte	KD

Tekninen lautakunta

Puheenjohtaja	Sillanpää Marjut
Varapuheenjohtaja	Källi Mikko
Jäsen	Halla-aho Ano
Jäsen	Hyväsaho Jaana
Jäsen	Saarimaa Tero

Sivistyslautakunta

Puheenjohtaja	Laasasenaho Kari
Varapuheenjohtaja	Mäkipelto Taru
Jäsen	Rinne Johanna
Jäsen	Palomäki Jaakko
Jäsen	Vuorenmaa Suvi

Keskusvaalilautakunta

Puheenjohtaja	Mäki Hannu
Jäsen	Mäkipelto Taru
Jäsen	Rinne Johanna
Jäsen	Palomäki Jaakko
Jäsen	Vuorenmaa Suvi

Tarkastuslautakunta

Puheenjohtaja	Lehisalo Heikki
Varapuheenjohtaja	Vuorenmaa Suvi
Jäsen	Salonen Juha

YLEINEN JA OMAN ALUEEN TALOUDELLINEN KEHITYS

Talouden näkökulmasta merkittävimmät trendit olivat; Korona ja talouskasvu. Etenkin kesällä alkanut myönteinen talouskehitys heijastui kuntatalouteen työllisyysasteen kasvuna sekä lisääntyvinä verotuloina. Korona-tilanteen pitkittyminen ja etenkin omikron-muunnoksen aiheuttama tartuntojen lisääntyminen, kuormittivat terveydenhuoltojärjestelmää. Suoranainen vaikutus kuntatalouteen jäi neutraaliksi, koska valtio korvasi lisääntyneet kulut.

Etelä-Pohjanmaalla taloudellisen tilanteen kehitys on seurannut valtakunnallista kehitystä, työllisyystilanteen ollessa kuitenkin valtakunnan kärkeä. Työllisyystilanne parani edellisvuoteen verrattuna hieman yli prosenttiyksikön. Kääntöpuolena on joillakin alueilla ja aloilla työvoimapulaa. Väestökehitys on noudattanut ennusteita eli väestö vähenee ja ikääntyy, jolloin myös huoltosuhde heikkenee. Lisäksi kaupungistuminen voimistaa edellä mainittua kehitystä alialueellisesti.

KUNNAN TOIMINNAN JA TALOUDEN KEHITYS 2021

Talousarvion laadinta, seuranta ja tilinpäätös tehtiin vakiintuneesti. Seuranta ja suunnitelmatarkkuus ovat edelleen kehittyneet vuodesta 2017, jolloin nykyinen organisaatio aloitti toimintansa.

Vuoteen 2021 lähdettiin yli 420 000 euroa alijäämäisellä tuloksella, vuosikatteen ollessa hieman yli 140 000 euroa ylijäämäinen.

Maaliskuussa talousarvioon tehtiin muutoksia, jotka johtuivat Soinin Vuokratalot Oy:n neljän rivitalojen myynnistä. Myytyjen rivitalojen lainat oli myyntitilanteessa maksettava. Lainoittajina oli Valtiokonttori ja Soinin kunta. Yhtiön taloustilanteesta johtuen, kunta maksoi avustuksena lainasumman yhtiölle, jotta yhtiö kykeni maksamaan Valtiokonttorin lainat pois. Lainojen kokonaissumma oli 262 966 euroa, josta Valtiokonttorin osuus oli 174 072 euroa ja kunnan 88 944.

Talousarvioon tehtyjen muutosten jälkeen tuloksen alijäämä kasvoi yli 800 000 euroon, vuosikatteen muuttuessa myös alijäämäiseksi lähes 250 000 euroa.

Toimintakatteen näkökulmasta suunnitelmatarkkuus oli erinomainen. Toteuman kasvu oli euromääräisesti positiivinen, 30 000 euroa ja prosentuaalinen muutos vain +0,2 %.

Toimintakulut kasvoivat hieman toimintatuottoja enemmän. Toimintatuottojen euromääräinen kasvu oli noin 180 000 euroa, joka selittyy pääosin hanketukien sekä rakennuslupamaksujen ennakkoitua suuremmalla määrällä.

Toimintakulut olivat kokonaisuutena noin 210 000 euroa budjetoitua suuremmat. Tämä muodostuu hallintokunnittain seuraavasti: perusturva -645 000, tekninen toimi +65 000, sivistystoimi +137 000 sekä yleishallinto ja muu toiminta +233 000 euroa. Yleishallinnon suuri "säästö" selittyy ylibudjetoidulla avustuksella Vuokratalojen asioihin liittyen. Sivistystoimen säästöt kertyivät asiakaspalvelujen ostoista ja kuljetuspalveluista. Teknisen toimen säästöä selittää investointikohteiden rakentaminen pääosin omana työnä, jolloin henkilöstökuluja siirtyi tuloslaskelman menoista investointiosaan. Teknisen toimen asiantuntijapalkkioissa säästöä kertyi noin 22 000 euroa budjetoituun verrattuna.

Kokonaisuutena tarkasteltuna hallintokuntien tilikauden tulokset talousarvioon verrattuna olivat seuraavanlaiset: tekninen toimi +10,3 %, sivistystoimi +7,7 %, yleishallinto ja muu toiminta -0,3 % ja perusturva -5,7 %.

Kunnan merkittävimpiä tuloja tarkasteltaessa, verotulojen kertymä oli arvioitua suurempi, euromääräisesti hieman yli 200 000 euroa, prosentuaalinen muutos noin +3 %. Verotulojen myönteinen kehitys oli seurausta yleisestä talouden noususuhdanteesta.

Valtionosuuksissa ei tapahtunut merkittävää muutosta, toteuma oli euromääräisesti +10 000 euroa. Valtionosuudet vakiintuivat, koska korona-avustukset haettiin erillisavustuksina.

Rahoitustuotoissa ja kuluissa muutos oli prosentuaalisesti merkittävä, joskin kokonaisuuden kannalta ei kovin merkityksellinen. Hieman yli 30 000 euron alijäämäisyys muuttui lähes 70 000 euroa ylijäämäiseksi. Merkittävimmät syyt ovat Tikkurilan osakkeiden myynti ja muiden osakkeiden arvonnousu sekä talousarvioon merkittyä pienemmät korkokulut.

Poistot lisääntyivät jonkin verran suunnitellusta, kasvu oli noin 25 000 euroa. Kyse on yksittäisen investoinnin laskennallisesta arvomuutoksesta.

Vuoden 2021 tilinpäätöksessä **tuloksen alijäämä** pieneni, ollen **551 998 euroa**. **Vuosikate** päätyi aavistuksen **ylijäämäiseksi 36 637 euroon**. Tilikauden tulos oli arvioitua parempi. Talousarviossa alijäämä oli 811 416 euroa.

Pelkistettynä voidaan todeta, että **Soinin Vuokratatol Oy:n avustaminen lainojen takaisinmaksussa ja perusturvan menojen ennakoimaton kasvu olivat merkittävimmät syyt vuoden 2021 alijäämäiseen tulokseen.**

TARKEMMIN TULOKSEEN VAIKUTTANEISTA TEKIJÖISTÄ JA TALOUSLUVUISTA: (ulkoinen tuloslaskelma)

Myyntituotot ylittyivät talousarviosta 179 000 euroa. Tästä 117 000 euroa oli hankkeiden valtionavustuksia ja noin 20 000 euroa Asumisyksikkö Apilan ja muistikuntoutuksen ateriapalvelumaksuja, 27 600 euroa käyttöomaisuuden myyntivoittoa ja loppuosa kertyi pienemmistä eristä.

Maksutuotot ylittyivät talousarviosta 168 000 euroa eli 117 prosenttia. Tästä 146 000 euroa muodosti Korkeamaan tuulivoimapuiston rakennuslupamaksut, jotka tuloutuivat kokonaisuudessaan alueen kaavoituksen valmistuttua. Päivähoitomaksuja kertyi 17 000 euroa ulkopaikkakuntalaisten lasten hoidosta ja ap/ip-toiminnan ohjausmaksut sekä kuntosalikorttien tuotot olivat arvioitua suuremmat.

Tuet ja avustukset ylittyivät budjetoidusta noin 84 000 euroa. Tästä noin 13 000 euroa on työllistämistukia ja oppisopimuskoulutuskorvauksia. Loppuosa on sivistystoimen hankkeiden valtion tukia.

Vuokratuottojen osalta jäätin tavoitteesta noin 12 000 euroa. Arvioitu tuotto oli 345 300 euroa, toteuman ollessa 333 178 euroa. Ero johtuu teollisuustilojen vuokrista. Ns. Kalusteen hallille oli budjetoitu 7 000 euron vuokratulo ja kun kiinteistö myytiin jo tammikuussa, tulo jäi pääosin toteutumatta. Kohiwoodin hallin vuokra aleni heinäkuussa ennakoitua enemmän, tämän vaikutus vuositasolla oli 2 600 euroa. Soinin Teollisuustiloissa ja Liikekeskuksen toimitiloissa oli tyhjillään oloa arvioitua enemmän, vaikutus noin 4 400 euroa. Hautakyläsalista sekä maa-alueiden vuokrauksesta saatiin vuokratuloja yhteensä noin 3 000 euroa ennakoitua enemmän. Asuntojen käyttöaste oli erittäin hyvä ja tulot hieman ylittyivät budjetoidusta.

Muissa toimintatuotoissa jäätin reilusti tavoitteesta, koska Vuokratalojen lainojen takaisin maksut oli budjetoitu tuloksi. Toteutuma näkyy ainoastaan taseessa lainamäärän pienenemisenä. Muita toimintatuottoja kertyi 35 000 euroa; 27 600 euroa käyttöomaisuuden myyntivoittoa, noin 7 000 euroa käytettyjen tavaroiden myynnistä Kiertonetin kautta ja noin 500 euroa vakuutuskorvausta.

Henkilöstökulut olivat juuri budjetoidun suuruiset, vaikka toteutuneisiin palkkoihin sisältyy myös palkkojen kautta kertakorvauksena maksetut vauvarahat ja rakentajan/asunnon ostajan tuet, yhteensä 74 500 euroa. Henkilöstökuluja alensivat investointiosaan aktivoidut ammattimiesten palkat sivukuluineen 52 900 euroa. Sivistystoimessa säästöä henkilöstökuluihin kertyi hankkeita hyödyntämällä.

Menojen osalta suurin ja tulokseen vaikuttavin euromääräinen kasvu oli palveluiden ostoissa, kasvu kokonaisuudessaan oli 525 488 euroa. Perusturvan osuus kasvusta oli merkittävä. Alla olevassa taulukossa on esitetty perusturvan nettomenolaskelma.

PERUSTURVAN NETTOMENOLASKELMA 31.12.2021			
	TP 2020	Soini TA 2021	Soini TP 2021
Muut tulot,koronatuki	600	0	145 096
Vuokratulot	153 875	152 000	155 290
Ravitsemuspalvelu	289 437	284 460	293 370
Toimintatuotot	443 312	436 460	593 756
Dementiakodin kustannus	-33 926	-37 000	-33 060
Tilapalvelu	-149 337	-163 381	-152 793
Poistot	-39 443	-43 385	-41 236
Ravitsemuspalvelu	-263 205	-274 778	-258 929
Eläkemeno ja varhe	-191 955	-201 479	-189 881
Ympäristöterveydenhuolto	-67 611	-79 300	-77 507
Muut kulut	-700		
Toimintakulut	-746 177	-799 323	-753 406
Soinin osuus	-302 865	-362 863	-159 650
Ostot Kuusotelta	-8 945 154	-8 736 867	-9 395 237
NETTOMENO	-9 248 019	-9 099 730	-9 554 886

Perusturvan nettomenot kasvoivat merkittävästi ennakoitua enemmän, euromääräinen nettokustannusten nousu oli 487 683 euroa, prosentuaalinen kustannusten kasvu oli 5,7 %.

Aineet ja tarvikkeet toteuman ero suunnitelmaan oli +9 943 euroa, syynä tähän oli etenkin energian kallistuminen.

Avustusmenojen summa oli talousarviossa Vuokrataloja koskevien muutosten jälkeen 856 000 euroa ja toteutuma noin 360 000 euroa pienempi. Vuokratalojen avustukseen oli varattu 524 500 ja toteutunut avustus oli 262 966 euroa. Myös vauvarahat ja rakentajan/asunnon ostajan tuet on budjetoitu avustusmenoihin, mutta toteutuma näkyy palkoissa. Näiden yhteissumma oli 74 500 euroa.

Muut toimintakulut nousivat 33 644 euroa budjetoitua suuremmaksi johtuen Kiinteistö Oy Soinin Verstaan myyntitappiosta, joka oli 45 557 euroa sekä budjetoimatta jääneistä sivistystoimen ateriaetuihin liittyvistä veroista 6 500 euroa. Luottotappioiksi kirjattiin vanhoja saatavia 2 747 euroa. Talousarviosta alittui yhtiövastikkeet noin 6 400 euroa, koneiden ja laitteiden leasing vuokrat 3 600 euroa, muiden rakennusten ja maa-alueiden vuokrat 2 400 euroa, edustusmenot 2 900 euroa ja muut menot 5 860 euroa. Yhtiövastikkeet alenivat Kiinteistö Oy Soini Verstaan myynnin myötä, kopiokoneita koskevat leasingvuokrat

kevällä tehdyn kilpailutuksen ansiosta. Edustus- ja muut menot olivat arvioitua pienemmät koronan tuomien rajoitusten vuoksi.

Kokonaisuudessaan kaikki toimintakulut/menot kasvoivat 210 000 euroa, joka on 1,2 % ja siten suunnittelutarkkuutena hyvä. Toimintamenojen kasvun pitäminen maltillisena on talouden kantokyvyn peruslähtökohta tilanteessa, jossa toimintatuotot eivät kasva.

Seuraavissa taulukoissa on vuosivertailua keskeisimmistä lukuarvoista.

VUOSIKATTEEN JA TULOKSEN KEHITYMINEN (1000 €)

Vuosi	2017	2018	2019	2020	2021
Vuosikate	1439	851	424	557	37
Tulos	963	373	1863	67	-552

Merkittävimmät muutokset, aiempiin vuosiin verrattuna, vuosikatteeseen ja tulokseen olivat Soinin Vuokratalo Oy:n avustus sekä perusturvan kustannusten kasvu.

TOIMINTATUOTOT- JA KULUT, TOIMINTAKATE (milj.€)

Vuosi	2017	2018	2019	2020	2021
Toimintatuotot	2,5	2,6	2,4	2,2	2,6
Toimintakulut	15,5	15,6	15,8	16,1	17,3
Toimintakate	13,0	13,1	13,4	13,9	14,7

Toimintakatteen vuosittainen kehitys kertoo siitä, paljonko enemmän (tai vähemmän) kyseisenä vuonna palvelutuotannosta jää maksettavaksi verorahoituksella (verotulot + valtionosuudet). Merkittävin syy toimintakatteen kasvuun vuonna 2021 oli perusturvan menojen kasvu.

VEROTULOT JA VALTIONOSUUDET (milj.€)

Vuosi	2017	2018	2019	2020	2021
Verotulot	6,2	5,8	6,2	6,3	6,6
Valtionosuudet	8,3	8,1	7,7	8,2	8,0
Harkinnanvar.	0	0	0	0	0

Verotulojen kasvu edelliseen vuoteen on seurausta yleisestä talouskasvusta johtuvasta positiivisesta verokertymästä. Valtionosuuden merkittävin muutos on korona-avustusten poistuminen, edellisenä vuonna avustukset oli sisällytetty valtionosuuksiin.

LAINAKANNAN KEHITYMINEN

Vuosi	2017	2018	2019	2020	2021
Pitkäaik.lainat	5,46	7,08	7,03	5,58	5,29
Tilapäisluotto	4,00	1,10	1,00	0,80	2,50
Lainan €/asukas	4478	3925	3914	3181	3902
Asukasluku	2113	2085	2052	2004	1997

Lainakannan epäsuotuisaa kehitystä selittää perusturvan kustannusten nousu ja Kuussoten alv-maksujen kattaminen aiemmilta vuosilta. Pitkäaikaislainojen käyttöä vältettiin edellä mainittujen kustannusten kattamisessa, tästä syystä tilapäisluottojen määrä on aiempia vuosia korkeampi.

POISTOT JA INVESTOINNIT

Vuosi	2017	2018	2019	2020	2021
Poistot, €	476 065	478 318	490 290	490 185	588 635
Nettoinvestoinnit milj.€	0,97	0,35	0,18	0,97	0,30

Vuosittaiset investointivaihtelut ovat merkittäviä. Lisäksi suunniteltujen sekä toteutuneiden investointien ero on suuri, jolloin tilinpäätösvouden osalta bruttoinvestointien toteumaprosentti oli 75 %.

OLENNAISET MUUTOKSET KUNNAN TOIMINNASSA JA TALOUDESSA

Soinin kunnan taseessa kertynyt ylijäämä 31.12.2020 oli 4 809 735,29 euroa. Tilikauden aikana tuli maksettavaksi perusturvan alv-maksuja vuosilta 2018-2020 yhteensä 312 479,95 euroa ja muuta perusturvan lisälaskua 2020 vuodelta 165 420,68 euroa eli yhteensä 477 900,63 euroa edellisille tilikausille kuuluvia maksuja. Edellisten kausien ylijäämätilin saldo oli näiden kirjausten jälkeen 4 331 834,66 euroa. Kun siitä edelleen vähennetään tilikaudelta 2021 kertynyt alijäämä 551 998,60 euroa, on kertynyt ylijäämä 31.12.2021 3 779 836,06 euroa.

KUNNAN HENKILÖSTÖ

Henkilöstömäärässä on mukana kaikki vakinaiset, määräaikaiset ja työllistetyt henkilöt, jotka ovat olleet palkkalistoilla 31.12.

Henkilöstömäärä 31.12.		
	2021	2020
Yleishallinto	11	9
Sivistystoimi	58	59
Tekninen toimi	25	23
Henkilöstömäärä yhteensä:	94	91

Henkilöstökulut	2021	2020
Rahapalkat yhteensä	3 351 956	3 127 331
Eläkekulut yhteensä	898 632	867 965
Muut henkilösivukulut	95 369	121 802
Henkilöstökorvaukset	-69 743	-49 484
Henkilöstökulut yhteensä:	4 276 214	4 067 613

Merkittäviä muutoksia henkilöstöön liittyvissä asioissa ei ollut. Palkkoihin sisältyy 74 920 euroa avustuksiin kuuluvia eriä, jotka on verottajan sääntöjen mukaisesti maksettu kertakorvauksena palkkojen kautta. Henkilöstötilinpäätös laaditaan erikseen.

YMPÄRISTÖASIAT

Jätevedenpuhdistamolla käsiteltiin jätevettä 76275 m³.

Jätevesipumppaamoja sekä -verkostoa saneerattiin 23 327 eurolla.

Sakokaivolietettä ajettiin jätevedenpuhdistamolle 102 m³ ja umpikaivolietettä 913 m³

Jätevedenpuhdistamon kuivattu liete, 132 m³, kuljetetaan Alajärven kompostikentälle.

Jätevedenpuhdistamon puhdistetun jäteveden tarkkailun hoitaa KVVY Tutkimus Oy. Tarkkailun kustannukset vuonna 2021 olivat 6 547,80 euroa.

Nihtikankaan suljetun kaatopaikan tarkkailu hoidetaan omana tarkkailuna ja ilmoitetaan KVVY Tutkimus Oy:lle. Soinin kunta kuuluu myös suljettujen kaatopaikkojen yhteistarkkailun piiriin.

Ympäristötuloja kunta sai 2021 jäteveden jätevesimaksuina 138 645 euroa sekä jätevesilietteen käsittelytuloja 4 757 euroa.

MUUT EI TALOUDELLISET ASIAT

Kunnan kuntalain 84 § mukaisesti luottamushenkilöiden ja viranhaltijoiden on tehtävä sidonnaisuusilmoitus sidonnaisuuksistaan mm. johtotehtävistään sekä luottamustoimistaan elinkeinotoimintaa harjoittavissa yrityksissä ja yhteisöissä sekä muistakin sidonnaisuuksista, jolla voi olla vaikutusta luottamus- tai virkatehtävän hoitamisessa. Sidonnaisuusilmoitus tehdään sidonnaisuusrekisteriin, jota valvoo tarkastuslautakunta. Lautakunta saattaa ilmoitukset vuosittain valtuustolle tiedoksi.

Kaikissa kunnan hankinnoissa noudatetaan hankintalakia sekä kunnanhallituksen hyväksymiä hankintaohjeita.

Tasa-arvon ja yhdenvertaisuuden periaatteet ovat lähtökohtana kaikissa kunnan sekä sisäisissä että ulkoisissa toiminnoissa.

Kunnan sisäisellä valvonnalla varmistetaan asioiden käsiteltäväksi ottaminen sekä käsittelyprosessin eteneminen lakeja ja säädöksiä sekä tasa-arvon ja yhdenvertaisuuden periaatteita noudattaen.

ARVIO TODENNÄKÖISESTÄ TULEVASTA KEHITYKSESTÄ

Korona-epidemian vaikutukset heikkenevät ja yhteiskunnan toiminnot tältä osin normalisoituvat. Keskushallinnon koronasubventioiden poistuessa, kuntatalous palaa normaalitilanteeseen. Talouskasvu tasaantuu, joka heijastuu mm työllisyyteen ja verotuloihin paluuna normaaliin.

Hyvinvointialueiden valmistelutyö jatkuu, joskin työmäärä vaikutuksineen Soinin osalta ei ole merkittävä. Tämä johtuu ennen kaikkea aiemmin toteutuneesta perusturvan kokonaisuudistuksesta.

Väestönkehitys kunnassa noudattaa maakunnallista ja valtakunnallista trendiä; väestö ikääntyy ja syntyvyys laskee. Muuttotappio vuonna 2021 saatiin pysähtymään, toiveena ja tavoitteena on, että muutos on pysyvä.

Kuntastrategian mukaisten toimenpiteiden jalkauttaminen jatkuu. Vaikuttavuus arvioidaan suunnitellusti vuosittain.

Kunnan talouden sopeuttaminen sekä kulukuri jatkuvat ja ovat erityisen tarkastelun kohteena ainakin seuraavat kolme vuotta. Tässä ajassa selviävät myös SOTE-uudistuksen vaikutukset kuntatalouteen.

Konserni- sekä omistajaohjaus kehittyy, jolloin myös konsernijohdon kokonaisnäkemys kuntakonsernin toiminnasta ja taloudesta paranee.

Vuosi 2022 tulee talouden osalta olemaan alijäämäinen. Talousarvioiden ennustavuus on vähitellen parantunut, jolloin aiemmilta vuosilta tuttu kehitys ”alijäämäisestä arviosta ylijäämäiseen tilinpäätökseen” ei ole enää todennäköistä.

ARVIO MERKITTÄVIMMISTÄ RISKEISTÄ JA EPÄVARMUUSTEKIJÖISTÄ SEKÄ MUISTA TOIMINNAN KEHITTÄMISEEN VAIKUTTAVISTA SEIKOISTA

Väestönkehitys on ennusteiden mukaan niin kunnan kuin maakunnankin osalta negatiivinen. Lisäksi väestö ikääntyy. Kehityskulku on huomioitava ennakoivasti, jotta sopeuttamistoimet kyetään toteuttamaan hallitusti.

SOTE-uudistus muuttaa kuntien tuloja, menoja ja toimintoja merkittävästi. Sosiaali- ja terveydenhuollon sekä pelastustoimen vastuiden siirtyminen kunnilta hyvinvointialueille poistaa merkittävän vastuu- ja menoerän kunnilta. Toisaalta tulorahoitusta leikataan vastaavasti. Sen sijaan velat ja vastuut jäävät kunnille. Esimerkiksi olemassa oleva lainakanta jää kunnan vastuulle.

Lainakannan suhde tulorahoitukseen muuttuu aiempaa epäedullisemmaksi. Lainojen korot ja lyhennykset vievät entistä suuremman osan tulorahoituksesta ja kaventavat siten taloudellista liikkumavaraa.

Kiinteistöjen korjausvelka lisääntyy jatkuvasti. Nykyisellä investointivauhdilla tilanne heikkenee vuosi vuodelta.

Venäjän hyökkäys Ukrainan heijastuu eri tavoin myös kuntiin. Tätä kirjoitettaessa tilanne on epäselvä ja vaikutusten määrä sekä laatu ovat täsmentymättömiä. Väistämätöntä on, että negatiivisia taloudellisia vaikutuksia, välillisiä ja/tai välittömiä, kohdistuu kuntiin lyhyellä ja keskipitkällä aikavälillä.

Korona-epidemian välittömät vaikutukset heikkenevät. Toisaalta kahden vuoden erityisolosuhteiden ja eristysten välilliset sekä pitkäkestoiset vaikutukset, erityisesti lapsiin ja nuoriin ovat väistämättömiä.

SELONTEKO SOININ KUNNAN SISÄISEN VALVONNAN JA RISKIENHALLINNAN SEKÄ KONSERNIVALVONNAN JÄRJESTÄMISESTÄ 2021

Sisäisen valvonnan ja riskienhallinnan järjestäminen

Kunnan sisäinen valvonta on järjestetty 1.12.2014 voimaantulleen *Soinin kunnan ja kuntakonsernin sisäisen valvonnan ja riskienhallinnan perusteet*- ohjeen sekä yleisen *Sisäisen valvonnan ohjeen* linjausten mukaisesti.

Sisäinen valvonta on osa kunnan ja kuntakonsernin johtamisjärjestelmää sekä johdon ja hallinnon työväline, jonka avulla arvioidaan asetettujen tavoitteiden toteutumista, toimintaprosesseja ja riskejä. Sisäinen valvonta käsittää; luottamushenkilöille kuuluvan seurannan, esimiesten suorittaman toiminnan tarkkailun sekä sisäisen tarkastuksen.

Sisäisen valvonnan ja riskienhallinnan tavoitteena on varmistaa, että kunnan ja kuntakonsernin toiminta on; taloudellista ja tuloksellista, päätöstenteeon perusteena oleva tieto on oikeaa, riittävää ja luotettavaa, toiminnassa noudatetaan lakeja, viranomaisohjeita, sääntöjä, toimielinten päätöksiä ja johdon ohjeita omaisuus ja voimavarat turvataan.

Kunnanhallitus ohjaa ja valvoo kunnan ja sen toimintayksiköiden toimintaa. Kunnanhallitus ja kunnanjohtaja vastaavat konsernitasolla hallinnon järjestämisestä. Lautakunnat vastaavat omilla tehtäväalueillaan sisäisen valvonnan ja riskienhallinnan asianmukaisesta järjestämisestä, toimeenpanon valvonnasta ja tuloksellisuudesta sekä riskien raportoinnista kunnanhallituksen antamien ohjeiden mukaisesti. Toimialajohtajat johtavat ja valvovat johtamansa yksikön sisäistä valvontaa ja toimittavat

selonteon, tilinpäätöksen yhteydessä, sisäisen valvonnan sekä riskienhallinnan järjestämisestä ja toteutumisesta omalla toimialueellaan.

Sisäisen valvonnan ja riskienhallinnan arviointi

Soinin kunnan sisäisen valvonnan ja riskienhallinnan tilan arviointi perustuu vastuuviranhaltijoiden tilinpäätöksen yhteydessä tekemiin selontekoihin sekä sisäisen tarkastuksen toimintavuoden aikana tekemiin arviointeihin. Selonteoissa arvioidaan sisäistä toimintaympäristöä ja toimintarakenteita, tavoitteiden asettamista ja toteutumista, riskien tunnistamista ja hallintaa, valvontatoimenpiteitä sekä tiedonkulkua ja informaation käytettävyyttä. Kunnan toimintayksiköissä on yhteiset pelisäännöt ja arvot, joiden mukaan toimitaan. Henkilöstö tuntee voimassa olevat ohjeistukset, koskien mm. talous- ja henkilöstöhallintoa sekä tietoturva-asioita.

Sääntöjen vastaiseen toimintaan puututaan johdonmukaisesti heti, jos sellaista havaitaan. Kehittämiskohteiden ja uudistustarpeiden esiintuomista arvostetaan. Organisaatorakenne on selkeä ja toimiva, tehtäväkuvaukset ja työn vaativuuden mittaukset ovat ajan tasalla. Myös henkilökohtaisten lisien myöntämisperusteet on hyväksytty. Organisaatorakennetta muutetaan ja selkeytetään tarpeen mukaan.

Tavoitteiden asettaminen

Organisaatiolla on selkeät perustehtävät ja tehtävää tukevat strategiset tavoitteet. Kuntastrategia on hyväksytty uuden valtuustokauden alussa 2021 ja sitä on käytetty pohjana, kun talousarviot laaditaan ja päätöksiä tehdään. Strategiaa seurataan ja tarvittaessa päivitetään vuosittain.

Riskien tunnistaminen ja hallinta

Riskien hallinta on osa normaalia toimintaa. Varsinaista henkilöstöön liittyvää riskienkartoitusta ei ole hetkeen tehty, mutta muutoin pienessä yksikössä em. asiat tulevat esille esim. työpaikkakäynneillä ja muutenkin tiiviissä yhteistyössä työterveyshuollon kanssa. Tietosuoja-asioihin on perehdytty. Tietosuojaselosteet on laadittu, työsopimukseen liitetään tietosuojaohjeet ja parasta aikaa laitetaan täytäntöön tiedonhallintalain vaatimia asioita, käytössä on salatut sähköpostit ym. Työhyvinvointiin panostetaan (e-passit, tarvittaessa työnohjausta jne.). Vakuutusturvaa on käyty läpi, samoin rahoitusriskejä (perehdytty mm. korkosuojaukseen). Varsinaiset ICT-palvelut on ulkoistettu Järvinet Oy:lle.

Valvontatoimenpiteet

Soinin kunnan organisaatiossa on selkeästi määritetty ostolaskujen asiatarkastajat ja hyväksyjät varahenkilöineen. Asiatarkastaja ja hyväksyjä ei koskaan voi olla sama henkilö eikä kukaan voi hyväksyä itse tekemiään hankintoja. Myyntilaskujen laskutukset hoidetaan ajallaan ja perintätoimet on ulkoistettu Intrum Oy:lle. Kilpailutukset ja hankintaprosessit ovat vaativia ja asiaan on perehdytty lisäkoulutuksilla. Monissa hankinnoissa Soini on mukana erilaisissa yhteishankinnoissa ja hankinnat kilpailutetaan. Hankinta-asiat ovat eräs painopistealue, jossa osaamista ylläpidetään ja kehitetään jatkuvasti. Voimassa-olevia hankintasopimuksia on noudatettu ja kaikilla osa-alueilla on omat vastuuhenkilönsä, jotka seuraavat sopimusten täytäntöönpanoa ja toteutumista.

Talousarviomäärärahojen riittävyttä seurataan ja tehdään tarvittavat muutospäätökset. Välitilinpäätös on tehty kolmen kuukauden välein ja havaituista poikkeamista on vaadittu ja annettu välittömästi selvitykset.

Tiedonkulku ja informaation käytettävyys

Sisäisen ja ulkoisen tiedonkulun on todettu toimivan pääsääntöisesti moitteettomasti. Kunnan johto ja työyksiköiden esimiehet ovat tiedottaneet suunnitelmista ja tulossa olevista muutoksista ja eri asioiden tiimoilta on järjestetty tiedotustilaisuuksia, joissa henkilöstöllä on ollut mahdollisuus esittää kysymyksiä ja mielipiteitä. Syksyllä -19 perustettiin Soinin kunnan henkilöstön käyttöön oma intra, missä on ollut nähtävillä esim. kaikki johtoryhmän ja esimiesfoorumien pöytäkirjat ja muistiot. Hallituksen, valtuuston ja lautakuntien kokousten esityslistat on toimitettu henkilökunnalle ja päätökset on saatettu henkilökunnan tietoon välittömästi, kun pöytäkirjat ovat valmiina. Kunnanhallituksen kokousta seuraavan aamuna on kunnantalon henkilökunnalle info-tilaisuus kokouksen päätöksistä.

Sisäisen tarkastuksen järjestäminen

Sisäisen tarkastuksen tehtävänä on avustaa kunnanhallitusta ja kunnanjohtajaa heidän valvontatehtävässään. Sisäinen tarkastus on aktiivista toimintaa, jota suoritetaan koko ajan eri työyksiköissä kaikilla organisaation asteilla ja johdon toimeksiannosta. Sen tehtävänä on selvittää sisäisen valvonnan ja riskienhallinnan riittävyyttä ja toimivuutta ja sitä, että valvonta tulee suoritettua kunnanhallituksen ja kunnanjohtajan määräämässä laajuudessa kaikilla kunnan toiminta-alueilla.

Selonteko konsernivalvonnan järjestämisestä

Soinin kunnalla on kaksi kunnan 100 %:sti omistamaa tytäryhteisöä Soinin Vuokratalot Oy ja Kuninkaanjoen Teollisuuskiinteistöt Oy. Tammikuussa 2021 myytiin Kiinteistö Oy Soinin Verstas. Kiinteistö Oy Soinin Kombissa kunnan omistusosuus on 87,39 %, Kiinteistö Oy Soinin Liikekeskuksessa 57 % ja Soinin Teollisuustilat Oy:ssä 46,25 %.

Soinin Vuokratalot Oy omistaa Soinin keskustassa viisi vuokrataloyhtiötä. Vuoden aikana myytiin neljä ns. sivukylillä sijainnutta rivitaloyhtiötä, joissa oli yhteensä 24 asuntoa. Soinin Vuokratalot Oy:n asuntojen lukumäärä laski myyntien seurauksena 88:sta 64:ään. Soinin Vuokratalot Oy:n isännöinti hoidetaan kunnan keskushallinnossa. Yhtiön kirjanpidon on hoitanut Karatili Oy/Kari Ojala. Tilintarkastajana toimii BDO Auditor Oy/Tuula Ylikangas.

Kuninkaanjoen Teollisuuskiinteistöt Oy hallinnoi teollisuuskiinteistöä, jossa toimii Oy Kohiwood Ltd.

Kiinteistö Oy Soinin Kombi ja Soinin Teollisuustilat Oy:n sekä Liikekeskuksen tiloissa on eri yrityksiä vuokralla ja lisäksi kunnan omaa varastotilaa.

Käytännön järjestelyt on hoidettu niin, että kunta laskuttaa vuokrat yrittäjiltä ja maksaa yhtiöille yhtiövastikkeena kaikki kulut.

Kuninkaanjoen Teollisuuskiinteistöt Oy:n ja Kiinteistö Oy Kombi kirjanpidon, muun hallinnon ja isännöinnin hoitaa Kiinteistöpalvelu Mäki Ky / Hannu Mäki. Vuodesta 2018 alkaen näissä yhtiöissä on toiminut tilintarkastajana BDO Auditor Oy / Tuula Ylikangas.

Kiinteistö Oy Soinin Liikekeskuksen kirjanpidon, muun hallinnon ja isännöinnin hoitaa Kiinteistöpalvelu Mäki Ky/Hannu Mäki ja tilintarkastajana ovat toimineet Juha Salo ja Hannu Penttinen.

Soinin Teollisuustilat Oy:n kirjanpidon, muun hallinnon ja isännöinnin hoitaa Kiinteistöpalvelu Mäki Ky/Hannu Mäki ja tilintarkastajana on toiminut Kalevi Saarinen, varalla Juha Salo.

Kaikkien tytäryhteisöjen toimintaa ja taloutta seurataan tarkasti. Yhtiökokousedustajat tuovat saamansa tiedon kunnan johdon ja kunnanhallituksen tietoon. Yhtiöiden hallitusten kokousten esityslistat ja pöytäkirjat tulevat kunnalle tiedoksi ja tarvittaessa kunnanjohtaja ja -hallitus ohjeistavat yhtiökokousedustajia. Keskitettyjen konsernitoimintojen käyttöä on toteutettu mm. vakuutusten ja sähkön kilpailutuksessa.

Keskeiset johtopäätökset ja valvonnan kehittäminen

Johtopäätöksenä voidaan todeta, että sisäinen valvonta on Soinin kuntakonsernissa hoidettu asianmukaisesti ja riittävällä kattavuudella. Tärkeää on, että seuranta jatkuu vähintään nykyisellä tasolla ja uudet viranhaltijat ym. asianosaiset saatetaan tietoiseksi sisäisen valvonnan menettelytavoista. Mikäli toiminta yhtiöissä jatkuu ennallaan ovat nykyiset valvontatoimet riittäviä. Jos yhtiöiden toimintoihin tulee muutoksia, täytyy sisäisen valvonnan muuttaa toimintatapojaan tilannetta vastaavaksi.

TILIKAUDEN TULOKSEN MUODOSTUMINEN JA TOIMINNAN RAHOITUS

Tuloslaskelmassa esitetään tilikaudelle kuuluvat tuotot ja kulut. Tuloslaskelman tehtävänä on osoittaa, miten tilikaudella syntyneet tuotot riittävät palvelujen tuottamisesta aiheutuneiden menojen kattamiseen.

TULOSLASKELMA, ulkoinen				
	2021		2020	
Toimintatuotot				
Myyntituotot	1 720 175,38		1 495 564,99	
Maksutuotot	312 706,10		203 819,42	
Tuet ja avustukset	228 559,14		163 608,04	
Muut toimintatuotot	368 230,53		378 290,00	
Myynnin oikaisuerät	0,00	2 629 671,15	0,00	2 241 282,45
Toimintatuotot			2 241 282,45	
Toimintakulut				
Henkilöstökulut				
Palkat ja palkkiot	-3 351 956,38		-3 127 330,50	
Henkilösivukulut				
Eläkekulut	-898 632,00		-867 965,02	
Muut henkilösivukulut	-95 369,20		-121 801,77	
Henkilöstökorvaukset	69 742,89		49 484,15	
Henkilöstökulut		-4 276 214,69		-4 067 613,14
		-11 199		-10 552
Palvelujen ostot	203,77		843,78	
Aineet, tarvikkeet, tavarat	-1 095 202,60		-998 499,68	
Avustukset	-496 614,68		-263 481,99	
		-13 058		-12 045
Muut toimintakulut	-267 859,86	880,91	-230 843,44	668,89
		-17 335		-16 113
Toimintakulut		095,60		282,03
		-14 705		-13 871
Toimintakate		424,45		999,58
Verotulot		6 614 864,75		6 257 705,67
Valtionosuudet		8 060 077,00		8 184 588,00
Rahoitustuotot ja -kulut				
Korkotuotot		16 265,39		9 153,56
Muut rahoitustuotot		96 722,88		33 054,49
Korkokulut		-41 467,35		-56 005,24
Muut rahoituskulut		-4 400,88		806,12
Rahoitustuotot ja -kulut		67 120,04		-12 991,07
Vuosikate		36 637,34		557 303,02
Poistot ja arvonalentumiset				
Suunnitelman mukaiset poistot	-588 635,94		-490 185,32	
Kertaluonteiset poistot	0,00		0,00	
Arvonalentumiset	0,00	-588 635,94	0,00	-490 185,32
Satunnaiset erät				
Satunnaiset tuotot		0,00	0,00	
Satunnaiset kulut		0,00	0,00	0,00
Tilikauden tulos		-551 998,60		67 117,70

Poistoerojen lisäys(-) tai vähennys(+)	0,00	0,00	
Varausten lisäys(-) tai vähennys(+)	0,00	0,00	
Rahastojen lisäys(-) tai vähennys(+)	0,00	0,00	0,00
Tilikauden ylijäämä (alijäämä)	-551 998,60	67 117,70	

TULOSLASKELMAN TUNNUSLUVUT		
	2021	2020
Toimintatuotot prosenttia toimintakuluista	15,2	13,9
Vuosikate prosenttia poistoista	6,22	113,7
Vuosikate €/asukas	18	278
Asukasmäärä	1997	2004

Toimintakate on toimintatuottojen ja -kulujen erotus, joka osoittaa verorahoituksen osuuden toiminnan kuluista. Maksurahoituksen osuutta toimintamenoista kuvataan tunnusluvulla, joka lasketaan kaavasta:

Toimintatuotot prosenttia toimintakuluista

= $100 * \text{toimintatuotot} / (\text{toimintakulut} - \text{valmistus omaan käyttöön})$

Soinin kunnan toimintatuotot prosenttia toimintakuluista 2021 olivat 15,2 %.

Vuosikate prosenttia poistoista

= $100 * \text{vuosikate} / \text{poistot ja arvonalentumiset}$

Vuosikate osoittaa tulorahoituksen, joka jää käytettäväksi investointeihin, sijoituksiin ja lainan lyhennyksiin. Vuosikate on keskeinen kateluku arvioitaessa tulorahoituksen riittävyttä. Perusoletus on, että mikäli vuosikate on siitä vähennettävien poistojen suuruinen, kunnan tulorahoitus on riittävä, mikäli poistot vastaavat kunnan keskimääräistä vuotuista investointitasoa.

Kun tunnusluvun arvo on vähintään 100 %, oletetaan kunnan tai kuntayhtymän tulorahoituksen olevan riittävä. Tulorahoitus on ylijäämäinen, kun vuosikate ylittää poistot, ja alijäämäinen, kun vuosikate alittaa poistot. Jos vuosikate on negatiivinen, on kunnan tulorahoitus heikko.

Soinin kunnan vuosikate prosenttia poistoista 2021 oli 6,22 %.

Vuosikate euroa/asukas on yleisesti käytetty tunnusluku tulorahoituksen riittävyyden arvioinnissa. Kuntakohtainen tavoitearvo saadaan jakamalla keskimääräinen vuotuinen investointitaso asukasmäärällä.

Soinin kunnan vuosikate euroa / asukas 2021 oli 18 euroa.

TOIMINNAN RAHOITUS

Rahoituslaskelmaan kootaan kaikki rahan lähteet ja rahan käyttö. Rahoituslaskelma kuvaa kirjattujen liiketapahtumien vaikutusta kunnan rahavaroihin eli rahoituslaskelma kertoo, lisääntyivätkö vai vähenivätkö kunnan rahavarat tilikauden aikana.

RAHOITUSLASKELMA JA SEN TUNNUSLUVUT

RAHOITUSLASKELMA	2021	2020
TOIMINNAN JA INVESTOINTIEN NETTORAHAVIRTA		
TULORAHOITUS		
Vuosikate	36 637,34	557 303,02
Satunnaiset erät	0,00	0,00
Tulorahoituksen korjauserät	21 228,81	-6 985,74
TULORAHOITUS	57 866,15	550 317,28
INVESTOINNIT		
		-1 456
Pysyvien vastaavien investoinnit	-384 829,55	776,99
Rahoitusosuudet investointeihin	0,00	400 000,00
PYSYVIEN VASTAAVIEN MYYNTITULOT		
Pysyvien vastaavien varsin.myyntitulot	102 416,49	75 615,26
Pysyvien vastaavien myyntivoitot/tappiot	-21 228,81	6 985,74
PYSYVIEN VASTAAVIEN MYYNTITULOT	81 187,68	82 601,00
INVESTOINNIT	-303 641,87	-974 175,99
TOIMINNAN JA INVESTOINTIEN NETTORAHAVIRTA	-245 775,72	-423 858,71
RAHOITUKSEN RAHAVIRTA		
ANTOLAINAUKSEN MUUTOKSET		
Antolainasaamisten vähennys	90 739,42	1 845,20
ANTOLAINAUKSEN MUUTOKSET	90 739,42	1 845,20
LAINAKANNAN MUUTOKSET		
Pitkäaikaisten lainojen lisäys	1 000 000,00	0,00
	-1 282	-1 456
Pitkäaikaisten lainojen vähennys	912,00	240,00
Lyhytaikaisten lainojen muutos	1 700 000,00	-200 000,00
		-1 656
LAINAKANNAN MUUTOKSET	1 417 088,00	240,00
OMAN PÄÄOMAN MUUTOKSET	-487 435,52	0,00
MUUT MAKSUVALMIUDEN MUUTOKSET		
Toimeksiantojen varojen ja pääomien muut.	-3 193,82	2,00
Pitkäaikaisten saamisten muutos	0,00	0,00
Lyhytaikaisten saamisten muutos	-301 358,40	1 723 438,95
Korottomien velkojen muutos	-245 279,14	381 304,13
MUUT MAKSUVALMIUDEN MUUTOKSET	-549 831,36	2 104 745,08
RAHOITUKSEN RAHAVIRTA	470 560,54	450 350,28
RAHAVAROJEN MUUTOS	224 784,82	26 491,57
RAHAVARAT 31.12	949 664,97	724 880,15
RAHAVARAT 1.1	724 880,15	698 388,58
RAHAVAROJEN MUUTOS	224 784,82	26 491,57

RAHOITUSLASKELMAN TUNNUSLUVUT		
	2021	2020
Toiminnan ja investointien rahavirran kertymä 5 vuodelta (1000 €)	2 448	3 083
Investointien tulorahoitus-%	90,5	51,8
Laskennallinen lainanhoitokate	0,08	0,7
Lainanhoitokate	0,06	0,4
Kassan riittävyys, pv	18	14

Toiminnan ja investointien rahavirran kertymän (5 vuodelta) avulla voidaan seurata investointien omarahoituksen toteutumista pitemmällä aikavälillä. Omarahoitusvaatimus täyttyy, jos kertymä viimeksi päättyneenä tilinpäätös-vuonna on positiivinen. Toiminnan ja investointien rahavirran kertymä ei saisi muodostua pysyvästi negatiiviseksi. Soinin kunnan toiminnan ja investointien rahavirran kertymä 2021 oli noin 2,4 miljoonaa euroa plussalla.

Investointien tulorahoitus-%

= 100 * vuosikate / investointien omahankintameno

Tunnusluku kertoo kuinka paljon investointien omahankintamenosta on rahoitettu tulorahoituksella. Tunnusluku vähennettynä sadasta osoittaa prosenttiosuuden, mikä on jäänyt rahoitettavaksi pääomarahoituksella eli pysyvien vastaavien hyödykkeiden myynnillä, lainalla tai rahavarojen määrää vähentämällä. Investointien omahankintamenolla tarkoitetaan rahoituslaskelman investointimenoja, joista on vähennetty saadut rahoitusosuudet.

Soinin kunnan tunnusluku 2021 oli 9,52, joka vähennettynä sadasta antaa investointien tulorahoitusprosentiksi 90,48 %.

Laskennallinen lainanhoitokate

= (vuosikate + korkokulut) / (korkokulut + laskennalliset lainanlyhennykset)

Tunnusluku kuvaa kunnan kykyä hoitaa lainoista aiheutuvia velvoitteita. Laskennallinen lainanhoitokate lasketaan kaavalla, jossa tuloslaskelman vuosikatteeseen lisätään korkokulut ja josta saatu summa jaetaan korkokulujen ja laskennallisten lainanlyhennysten summalla. Laskennalliset lainanlyhennykset saadaan jakamalla taseen lainat kahdeksalla, mikä kuvaa oletettua jäljellä olevaa laina-aikaa. Lainoihin luetaan korolliset pitkäaikaiset ja lyhytaikaiset lainat, kuten kuntatodistukset.

Tulorahoitus riittää lainojen hoitoon, jos tunnusluvun arvo on 1 tai suurempi. Kun tunnusluvun arvo on alle 1, joudutaan vieraan pääoman hoitoon ottamaan lisälainaa, realisoimaan kunnan omaisuutta tai vähentämään rahavaroja.

Luotettavan kuvan kunnan lainanhoitokyvystä saa tarkastelemalla tunnuslukua useamman vuoden jaksolla. Kunnan lainanhoitokyky on hyvä, kun tunnusluvun arvo on yli 2, tyydyttävä kun tunnusluku on 1-2 ja heikko, kun tunnusluvun arvo jää alle yhden.

Kunta voi halutessaan esittää myös todellisten lainanlyhennysten mukaisesti lasketun lainanhoitokatteen.

Soinin kunnan laskennallinen lainanhoitokate oli 0,08 vuonna 2021.

Lainanhoitokate

=(vuosikate+korkokulut) / (korkokulut+todelliset lainanlyhennykset)

Tunnusluku kertoo kunnan tulorahoituksen riittävyyden vieraan pääoman korkojen ja lyhennysten maksuun. Tulorahoitus riittää lainojen hoitoon, jos tunnusluvun arvo on 1 tai suurempi. Jos tunnusluvun arvo on alle 1, joudutaan vieraan pääoman hoitoon ottamaan lisälainaa, realisoimaan kunnan omaisuutta tai vähentämään rahavaroja.

Soinin kunnan lainahoitokate 2021 oli 0,06.

Kassan riittävyys (pv)

= 365 pv * rahavarat 31.12 / kassasta maksut tilikaudella

Kunnan maksuvalmiutta kuvataan kassan riittävyytenä päivissä. Tunnusluku ilmaisee, monenko päivän kassasta maksut voidaan kattaa kunnan rahavaroilla.

Soinin kunnan kassan riittävyys oli 18 päivää 31.12.2021.

RAHOITUSASEMA JA SEN MUUTOKSET

Kunnan rahoituksen rakennetta kuvataan taseen ja siitä laskettavien tunnuslukujen avulla. Taseesta laskettavat tunnusluvut kuvaavat kunnan omavaraisuutta, rahoitusvarallisuutta ja velkaisuutta.

SOININ KUNTA	TASE 31.12		
	2021	2020	Muutos
VASTAAVAA			
PYSYVÄT VASTAAVAT			
Aineettomat hyödykkeet			
Aineettomat oikeudet	28 868,44	15 743,19	13 125,25
Muut pitkävaikutteiset menot	0,00	0,00	0,00
Aineettomat hyödykkeet	28 868,44	15 743,19	13 125,25
Aineelliset hyödykkeet			
Maa- ja vesialueet	1 294 005,93	1 322 309,11	-28 303,18
Rakennukset	5 641 974,57	5 637 302,69	4 671,88
Kiinteät rakenteet ja laitteet	1 943 590,44	2 101 436,14	-157 845,70
Koneet ja kalusto	170 960,96	194 044,33	-23 083,37
Muut aineelliset hyödykkeet	8 423,70	8 423,70	0,00
Ennakkomaksut ja keskener.hankinn.	7 488,00	178 244,76	-170 756,76
Aineelliset hyödykkeet	9 066 443,60	9 441 760,73	-375 317,13
Sijoitukset			0,00
Osakkeet ja osuudet	7 254 388,73	7 198 419,73	55 969,00
Muut lainasaamiset	626 167,03	716 906,45	-90 739,42
Sijoitukset	7 880 555,76	7 915 326,18	-34 770,42
PYSYVÄT VASTAAVAT	16 975 867,80	17 372 830,10	-396 962,30
TOIMEKSIANTOJEN VARAT			0,00
Valtion toimeksiannot	0,00	2 061,37	-2 061,37
Muut toimeksiantojen varat	30 097,36	32 028,89	-1 931,53
TOIMEKSIANTOJEN VARAT	30 097,36	34 090,26	-3 992,90
VAIHTUVAT VASTAAVAT			0,00
Saamiset			0,00
Pitkäaikaiset saamiset			0,00
Lainasaamiset	300 000,00	300 000,00	0,00

Muut saamiset	31 690,00	31 690,00	0,00
Pitkäaikaiset saamiset	331 690,00	331 690,00	0,00
Lyhytaikaiset saamiset			0,00
Myyntisaamiset	502 012,07	334 857,43	167 154,64
Lainasaamiset	378 512,00	229 025,00	149 487,00
Muut saamiset	57 188,59	84 126,79	-26 938,20
Siirtosaamiset	129 016,01	117 361,05	11 654,96
Lyhytaikaiset saamiset	1 066 728,67	765 370,27	301 358,40
Saamiset	1 398 418,67	1 097 060,27	301 358,40
Rahoitusarvopaperit			0,00
Osakkeet ja osuudet	245 335,99	224 545,50	20 790,49
Rahoitusarvopaperit	245 335,99	224 545,50	20 790,49
Rahat ja pankkisaamiset	704 328,98	500 334,65	203 994,33
VAIHTUVAT VASTAAVAT	2 348 083,64	1 821 940,42	526 143,22
VASTAAVAA	19 354 048,80	19 228 860,78	125 188,02

	2021	2020	Muutos
VASTATTAVAA			
OMA PÄÄOMA			
Peruspääoma	6 161 085,60	6 161 085,60	0,00
Muut omat rahastot	6 575,38	16 110,27	-9 534,89
Edellisten tilikausien yli-/alijäämä *	4 331 834,66	4 742 617,59	-410 782,93
Tilikauden yli-/alijäämä	-551 998,60	67 117,70	-619 116,30
			-1 039
OMA PÄÄOMA	9 947 497,04	10 986 931,16	434,12
TOIMEKSIANTOJEN PÄÄOMAT			
Valtion toimeksiannot	0,00	1 883,39	-1 883,39
Muut toimeksiantojen pääomat	30 097,36	35 400,69	-5 303,33
TOIMEKSIANTOJEN PÄÄOMAT	30 097,36	37 284,08	-7 186,72
VIERAS PÄÄOMA			
Pitkäaikainen			
Lainat rahoitus- ja vakuutuslaitoksilta	4 113 088,00	4 292 385,00	-179 297,00
Liittymismaksut ja muut	473 989,78	470 760,79	3 228,99
Pitkäaikainen vieras pääoma	4 587 077,78	4 763 145,79	-176 068,01
Lyhytaikainen			
Joukkovelkakirjalainat	2 500 000,00	800 000,00	1 700 000,00
Lainat rahoitus- ja vakuutuslaitoksilta	1 179 297,00	1 282 912,00	-103 615,00
Saadut ennakot	104 788,57	86 223,31	18 565,26
Ostovelat	379 452,27	398 458,24	-19 005,97
Muut velat	89 638,38	69 599,18	20 039,20
Siirtovelat	536 200,40	804 307,02	-268 106,62
Lyhytaikainen vieras pääoma	4 789 376,62	3 441 499,75	1 347 876,87

VIERAS PÄÄOMA	9 376 454,40	8 204 645,54	1 171 808,86
VASTATTAVAA	19 354 048,80	19 228 860,78	125 188,02

TASEEN TUNNUSLUVUT		
	2021	2020
Omavaraisuusaste %	51,7	57,4
Suhteellinen velkaantuneisuus %	54,0	49,0
Kertynyt yli-/alijäämä (1000 €)	3 780	4 810
Kertynyt yli-/alijäämä, €/asukas	1 893	2 400
Lainakanta 31.12. (1000 €)	7 792	6 375
Lainat €/asukas	3 902	3 181
Lainat+vuokravastuut 31.12. (1000 €)	7 870	6 560
Lainat ja vuokravastuut €/asukas	3 941	3 273
Lainasaamiset 31.12. (1000 €)	626	717
Asukasmäärä	1997	2004

Omavaraisuusaste, %

= 100 * (oma pääoma + poistoero ja vapaaeht.varaukset) / (koko pääoma – saadut ennakot)

Kaavassa koko pääoma tarkoittaa taseen vastattavien loppusummaa. Omavaraisuusaste mittaa kunnan vakavaraisuutta, alijäämän sietokykyä ja kykyä selviytyä sitoumuksista pitkällä aikavälillä. Omavaraisuuden hyvänä tavoitetasona voidaan pitää 70 %:n omavaraisuutta. 50 % tai sitä alempi omavaraisuusaste merkitsee kuntataloudessa merkittävän suurta velkarasitetta.

Soinin kunnan omavaraisuusaste 31.12.2021 oli 51,7 %.

Suhteellinen velkaantuneisuus, %

= 100 * (vieras pääoma – saadut ennakot) / käyttötulot

Tunnusluku kertoo, kuinka paljon kunnan käyttötuloista tarvittaisiin vieraan pääoman takaisinmaksuun. Käyttötulot muodostuvat tilikauden toimintatuotoista, verotuloista ja käyttötalouden valtiosuuksista.

Mitä pienempi velkaantuneisuuden tunnusluvun arvo on, sitä paremmat mahdollisuudet kunnalla on selviytyä velan takaisinmaksusta tulorahoituksella.

Soinin kunnan suhteellinen velkaantuneisuus 31.12.2021 oli 54 %.

Kertynyt ylijäämä (alijäämä)

= edellisten tilikausien ylijäämä (alijäämä) + tilikauden ylijäämä (alijäämä)

Luku osoittaa paljonko kunnalla on kertynyttä ylijäämää tulevien vuosien liikkumavarana, taikka paljonko kertynyttä alijäämää on katettavana tulevina vuosina.

Kertynyt ylijäämä (alijäämä) €/asukas osoittaa asukaskohtaisen kertyneen ylijäämän tai katettavan alijäämän määrän. Asukasmääränä käytetään tilinpäätösvouden päättymispäivän asukaslukua.

Soinin kunnan kertynyt ylijäämä 31.12.2021 oli 3 779 836,06 euroa, joka tekee 1892,76 euroa/asukas.

Kertynyt ylijäämä 31.12.2020 oli 4 809 735,29 euroa. Tilikauden aikana tuli maksettavaksi perusturvan alv-maksuja vuosilta 2018-2020 yhteensä 312 479,95 euroa ja muuta lisälaskua 2020 vuodelta 165 420,68 euroa eli yhteensä 477 900,63 euroa edellisille tilikausille kuuluvia maksuja. Edellisten kausien ylijäämä-tilin saldo oli näiden kirjausten jälkeen 4 331 834,66 euroa. Kun siitä edelleen vähennetään tilikaudelta 2021 kertynyt alijäämä 551 998,60 euroa, tulee saldoksi 3 779 836,06 euroa.

Lainakanta 31.12

= vieras pääoma – (saadut ennakot+ostovelat+siirtovelat+muut velat)

Kunnan lainakannalla tarkoitetaan korollista vierasta pääomaa. Lainakantaan lasketaan tällöin koko vieras pääoma vähennettynä saaduilla ennakoilla sekä osto- siirto- ja muilla veloilla.

Lainakanta 31.12. euroa/asukas lasketaan jakamalla edellä mainittu lainakanta tilinpäätösvuoden päättymispäivän mukaisella asukasmäärällä.

Soinin kunnan lainakanta 31.12.2021 oli 7 792 385,00 euroa ja lainakanta euroa/asukas oli 3 902,05 €.

Lainan ja vuokravastuut 31.12.

= vieras pääoma – (saadut ennakot+ostovelat+siirtovelat+muut velat) + vuokravastuut

Lainat ja vuokravastuut saadaan lisäämällä lainakantaan vuokravastuiden määrä.

Asukaskohtainen luku saadaan jakamalla em. lainojen ja vuokravastuiden summa tilinpäätösvuoden päättymispäivän mukaisella asukasmäärällä. Vuokravastuut on esitetty tarkemmin tilinpäätöksen liitetiedoissa.

Soinin kunnan lainat ja vuokravastuut 31.12.2021 olivat yhteensä 7 870 141,00 euroa ja 3 940,99 euroa/asukas.

Lainasaamiset 31.12.

Lainasaamisilla tarkoitetaan pysyviin vastaaviin merkittyjä antolainoja kunnan omistamien ja muiden yhteisöjen investointien rahoittamiseen.

Soinin kunnan lainasaamiset 31.12.2021 olivat 626 167,03 euroa.

KUNNAN KOKONAISTULOT JA MENOT (U)

	2021	2020
TULOT		
Toiminta		
Toimintatuotot	2 629 671	2 241 282
Verotulot	6 614 865	6 257 706
Valtionosuudet	8 060 077	8 184 588
Korkotuotot	16 265	9 154
Muut rahoitustuotot	96 723	33 054
Satunnaiset tuotot	0	0
Tulorahoituksen korjauserät		
- Pysyvien vastaavien hyödykkeiden luovutusvoitot	-27 608	-6 986
Investoinnit		
Rahoitusosuudet investointimenoihin	0	400 000
Pysyvien vastaavien hyödykkeiden luovutustulot	81 188	82 601
Rahoitustoiminta		
Antolainasaamisten vähennykset	90 739	1 845
Antolainasaamisten lisäys		
Pitkäaikaisten lainojen lisäys	1 000 000	1 282 912
Lyhytaikaisten lainojen lisäys	1 700 000	
Oman pääoman lisäykset		0
Kokonaistulot yhteensä	20 261 921	18 486 157
MENOT		
Toiminta		
Toimintakulut	17 335 096	16 113 282
Korkokulut	41 467	56 005
Muut rahoituskulut	4 401	-806
Satunnaiset kulut		0
Tulorahoituksen korjauserät		0
- Pakollisten varausten lis./väh.	0	0
- Pysyvien vast. hyöd. Luovutustappiot	-48 836	0
Investoinnit		
Investointimenot	384 830	1 456 777
Rahoitustoiminta		
Antolainasaamisten lisäykset		
Pitkäaikaisten lainojen vähennys	1 282 912	2 739 152
Lyhytaikaisten lainojen vähennykset	0	200 000
Oman pääoman vähennykset	487 436	
Kokonaismenot yhteensä	19 487 305	20 564 410
Täsmäytys:		
Kokonaistulot-Kokonaismenot	774 616	-2 078 254
Muut maksuvalmiuden muutokset-Rahavarojen muutos	774 616	2 078 254

KUNTAKONSERNIN TOIMINTA JA TALOUS

Kuntakonsernin muodostavat kunta ja sen tytäryhteisöt. Tytäryhteisöjä ovat yhteisöt, joissa kunnalla on kirjanpitolain mukaisesti määräysvalta. Myös kunnan määräysvallassa olevat säätiöt kuuluvat kuntakonserniin. Kuntakonsernia tulee johtaa kokonaisuutena kuntakonsernin kokonaisedun näkökulmasta ja strategisten tavoitteiden mukaisesti.

YHDISTELMÄ KONSERNITILINPÄÄTÖKSEEN SISÄLTYVISTÄ YHTEISÖISTÄ		
	Yhdistely konsernitilinpäätökseen	
	Yhdistetty (kpl)	Ei yhdistetty (kpl)
Tytäryhteisöt		
Yhtiöt		
Kiinteistö- ja asuntoyhtiöt	4	0
Kunnallista liiketoimintaa harjoittavat yhtiöt	0	0
Muut yhtiöt	0	0
Osuuskunnat	0	0
Yhdistykset	0	0
Säätiöt	0	0
Kuntayhtymät	5	0
Osakkuusyhteisöt	1	0
Muut omistusyhteisyhteisöt	0	0
Yhteensä	10	0

Kuntalaissa (410/2015) on säännökset kuntakonsernista ja kunnallisista liikelaitoksista. Kunnan, joka 16a §:n tarkoittamalla tavalla muodostaa tytäryhteisöineen kuntakonsernin, tulee laatia konsernitilinpäätös.

Konsernitilinpäätöksen laadintavelvollisuus koskee kuntaa, jolla on yksi tai useampia tytäryhteisöjä.

Kuntalain 47 §:ssä säädetään kunnan tytäryhteisöjen toiminnasta ja konserniohjeesta:

Omistajaohjauksella on huolehdittava siitä, että kunnan tytäryhteisön toiminnassa otetaan huomioon kuntakonsernin kokonaisuus.

Kunnan tytäryhteisön hallituksen kokoonpanossa on otettava huomioon yhteisön toimialan edellyttämä riittävä talouden ja liiketoiminnan asiantuntemus.

Kuntalain 48 §:n mukaan kunnan konsernijohtoon kuuluvat kunnanhallitus, kunnanjohtaja ja muut hallintosäännössä määrätyt viranomaiset. Hallintosäännössä määrätään konsernijohtoon tehtävistä ja toimivallan jaosta.

Konsernijohto vastaa kuntakonsernissa omistajaohjauksen toteuttamisesta sekä konsernivalvonnan järjestämisestä, jollei hallintosäännössä toisin määrätä.

Soinin kunnan hallintosäännössä määrätään konserniasioista seuraavasti:

Konserniohjaus ja sopimusten hallinta

Kuntakonsernin muodostavat kunta ja sen tytäryhteisöt. Tytäryhteisöjä ovat yhteisöt, joissa kunnalla on kirjanpitolain mukaisesti määräysvalta. Myös kunnan määräysvallassa olevat säätiöt kuuluvat kuntakonserniin. Kuntakonsernia tulee johtaa kokonaisuutena kuntakonsernin kokonaisedun näkökulmasta ja strategisten tavoitteiden mukaisesti.

Konsernijohto

Kunnan konsernijohtoon kuuluvat kunnanhallitus, kunnanjohtaja ja osastopäälliköt vastuualueidensa yhteisöjen osalta.

Konsernijohtoon tehtävät ja toimivallan jako

1. vastaa omistajapolitiikan, omistajaohjauksen periaatteiden ja konserniohjeen kehittamisestä ja valmistelusta valtuustolle
2. vastaa omistajaohjauksen toteuttamisesta ja organisoii konsernijohtamisen ja konsernivalvonnan
3. määrää konsernijohtoon kuuluvien viranhaltijoiden tytäryhteisö- ja osakkuusyhteisökohtaisen työnjaon
4. antaa valtuustolle vuosittain raportin yhtiöiden tavoitteiden toteutumisesta ja taloudellisen aseman kehittymisestä sekä arvion tulevasta kehityksestä ja riskeistä.

Kunnanjohtajan tehtävänä on toimia konsernin johtajana ja aktiivisella omistajaohjauksella myötävaikuttaa ohjattavakseen määrättyjen yhtiöiden hallintoon ja toimintaan.

Vastuuviranhaltijoiden tehtävänä on aktiivisella omistajaohjauksella myötävaikuttaa ohjattavakseen määrättyjen yhtiöiden hallintoon ja toimintaan.

Selonteko konsernivalvonnan järjestämisestä

Soinin kunnalla on kaksi kunnan 100 %:sti omistamaa tytäryhteisöä Soinin Vuokratalot Oy ja Kuninkaanjoen Teollisuuskiinteistöt Oy. Tammikuussa 2021 myytiin Kiinteistö Oy Soinin Verstaas. Kiinteistö Oy Soinin Kombissa kunnan omistusosuus on 87,39 %, Kiinteistö Oy Soinin Liikekeskuksessa 57 % ja Soinin Teollisuustilat Oy:ssä 46,25 %.

Soinin Vuokratalot Oy omistaa Soinin keskustassa viisi vuokrataloyhtiötä. Vuoden aikana myytiin neljä ns. sivukylillä sijainnutta rivitaloyhtiötä, joissa oli yhteensä 24 asuntoa. Soinin Vuokratalot Oy:n asuntojen lukumäärä laski myyntien seurauksena 88:sta 64:ään. Soinin Vuokratalot Oy:n isännöinti hoidetaan kunnan keskushallinnossa. Yhtiön kirjanpidon on hoitanut Karatili Oy/Kari Ojala. Tilintarkastajana toimii BDO Auditor Oy/Tuula Ylikangas.

Kuninkaanjoen Teollisuuskiinteistöt Oy hallinnoi teollisuuskiinteistöä, jossa toimii Oy Kohiwood Ltd.

Kiinteistö Oy Soinin Kombi ja Soinin Teollisuustilat Oy:n sekä Liikekeskuksen tiloissa on eri yrityksiä vuokralla ja lisäksi kunnan omaa varastotilaa.

Käytännön järjestelyt on hoidettu niin, että kunta laskuttaa vuokrat yrittäjiltä ja maksaa yhtiöille yhtiövastikkeena kaikki kulut.

Kuninkaanjoen Teollisuuskiinteistöt Oy:n ja Kiinteistö Oy Kombi kirjanpidon, muun hallinnon ja isännöinnin hoitaa Kiinteistöpalvelu Mäki Ky / Hannu Mäki. Vuodesta 2018 alkaen näissä yhtiöissä on toiminut tilintarkastajana BDO Auditor Oy / Tuula Ylikangas.

Kiinteistö Oy Soinin Liikekeskuksen kirjanpidon, muun hallinnon ja isännöinnin hoitaa Kiinteistöpalvelu Mäki Ky/Hannu Mäki ja tilintarkastajana ovat toimineet Juha Salo ja Hannu Penttinen.

Soinin Teollisuustilat Oy:n kirjanpidon, muun hallinnon ja isännöinnin hoitaa Kiinteistöpalvelu Mäki Ky/Hannu Mäki ja tilintarkastajana on toiminut Kalevi Saarinen, varalla Juha Salo.

Kaikkien tytäryhteisöjen toimintaa ja taloutta seurataan tarkasti. Yhtiökokousedustajat tuovat saamansa tiedon kunnan johdon ja kunnanhallituksen tietoon. Yhtiöiden hallitusten kokousten esityslistat ja pöytäkirjat tulevat kunnalle tiedoksi ja tarvittaessa kunnanjohtaja ja -hallitus ohjeistavat

yhtiökokousedustajia. Keskitettyjen konsernitoimintojen käyttöä on toteutettu mm. vakuutusten ja sähkön kilpailutuksessa.

Keskeiset johtopäätökset ja valvonnan kehittäminen

Johtopäätöksenä voidaan todeta, että sisäinen valvonta on Soinin kuntakonsernissa hoidettu asianmukaisesti ja riittävällä kattavuudella. Tärkeää on, että seuranta jatkuu vähintään nykyisellä tasolla ja uudet viranhaltijat ym. asianosaiset saatetaan tietoisiksi sisäisen valvonnan menettelytavoista. Mikäli toiminta yhtiöissä jatkuu ennallaan ovat nykyiset valvontatoimet riittäviä. Jos yhtiöiden toimintoihin tulee muutoksia, täytyy sisäisen valvonnan muuttaa toimintatapojaan tilannetta vastaavaksi.

KONSERNITULOSLASKELMA JA SEN TUNNUSLUVUT

SOININ KONSERNI	KONSERNITULOSLASKELMA	
Ulkoinen	1.1.2021 - 31.12.2021	
TULOSLASKELMA	2021	2020
Toimintatuotot	17 152 179,37	15 283 652,39
Toimintakulut	-30 692 900,38	-28 350 379,53
Osuus osakkuusyht.voitosta/tappiosta	-4 910,87	661,04
Toimintakate	-13 545 631,88	-13 066 066,10
Verotulot	6 614 864,75	6 257 705,67
Valtionosuudet	8 225 770,39	8 184 588,00
Rahoitustuotot ja -kulut		
Korkotuotot	17 092,89	10 583,76
Muut rahoitustuotot	117 045,97	57 282,82
Korkokulut	-60 385,91	-105 543,36
Muut rahoituskulut	-46 409,69	-10 153,00
Rahoitustuotot ja -kulut	27 343,26	-47 829,78
Vuosikate	1 322 346,52	1 328 397,79
Poistot ja arvonalentumiset		
Suunnitelman mukaiset poistot	-1 170 781,07	-1 142 509,99
Arvonalentumiset	-528 935,62	-4 245,04
Poistot ja arvonalentumiset	-1 699 716,69	-1 146 755,03
Tilikauden tulos	-377 370,17	181 642,76
Tilinpäätössiirrot	0,00	0,00
Tilikauden verot	-909,91	-136,05
Laskennalliset verot	730,65	-1 978,80
Vähemmistöosuudet	8 115,43	6 144,88
Tilikauden yli- / alijäämä	-369 434,00	185 672,79

KONSERNITULOSLASKELMAN TUNNUSLUVUT		
	2021	2020
Toimintatuotot prosenttia toimintakuluista	56	54
Vuosikate prosenttia poistoista	78	116
Vuosikate €/asukas	662	663
Asukasmäärä	1997	2004

Toimintatuotot prosenttia toimintakuluista

= 100 * toimintatuotot / toimintakulut

Vuosikate prosenttia poistoista

Vuosikate osoittaa konsernin tulorahoituksen, joka jää käytettäväksi investointeihin, sijoituksiin ja lainan lyhennyksiin. Vuosikate on keskeinen kateluku arvioitaessa tulorahoituksen riittävyyttä. Perusoletus on, että mikäli vuosikate on vähintään poistojen suuruinen, on konsernin tulorahoitus riittävä. Vuonna 2021 Soinin kuntakonsernin vuosikate suhteessa poistoihin on 78 %.

Vuosikate euroa/asukas on tunnusluku, jota käytetään tulorahoituksen riittävyyden arvioinnissa.

Konsernikohtainen tavoitearvo saadaan jakamalla vuotuinen investointitaso asukasmäärällä. Vuonna 2021 vuosikate euroa/asukas on 662 euroa/asukas.

KONSERNIN RAHOITUSLASKELMA JA SEN TUNNUSLUVUT

SOININ KONSERNI	RAHOITUSLASKELMA	
	2021	2020
TOIMINNAN JA INVESTOINTIEN NETTORAHAVIRTA		
TULORAHOITUS		
Vuosikate	1 322 346,52	1 328 397,79
Satunnaiset erät	0,00	0,00
Tilikauden verot	-909,91	-136,05
Tulorahoituksen korjauserät	8 859,00	-78 818,93
TULORAHOITUS	1 330 295,61	1 249 442,81
INVESTOINNIT		
		-2 439
Pysyvien vastaavien investoinnit	-969 924,05	879,97
Rahoitusosuudet investointeihin	320,00	445 768,67
PYSYVIEN VASTAAVIEN MYYNTITULOT		
Pysyvien vastaavien varsin.myyntitulot	102 757,03	76 073,03
Pysyvien vastaavien myyntivoitot/tappiot	-21 228,81	6 985,74
PYSYVIEN VASTAAVIEN MYYNTITULOT	81 528,22	83 058,77
		-1 911
INVESTOINNIT	-888 075,83	052,53
TOIMINNAN JA INVESTOINTIEN NETTORAHAVIRTA	442 219,78	-661 609,72
RAHOITUKSEN RAHAVIRTA		
ANTOLAINAUKSEN MUUTOKSET		
Antolainasaamisten lisäys	-285 472,00	-152 025,00
Antolainasaamisten vähennys	223 024,42	22 204,86

ANTOLAINAUKSEN MUUTOKSET	-62 447,58	-129 820,14
LAINAKANNAN MUUTOKSET		
Pitkäaikaisten lainojen lisäys	1 228 152,12	977 072,88
	-2 143	-1 920
Pitkäaikaisten lainojen vähennys	052,18	910,44
Lyhytaikaisten lainojen muutos	1 700 000,00	-200 358,39
		-1 144
LAINAKANNAN MUUTOKSET	785 099,94	195,95
OMAN PÄÄOMAN MUUTOKSET	-487 435,52	32 794,81
MUUT MAKSUVALMIUDEN MUUTOKSET		
Toimeksiantojen varojen ja pääomien muut.	21 318,74	-35 415,88
Vaihto-omaisuuden muutokset	-6 376,69	-32 414,82
Pitkäaikaisten saamisten muutos	-256,04	0,00
Lyhytaikaisten saamisten muutos	-218 415,04	1 777 220,36
Korottomien velkojen muutos	-151 421,79	264 402,18
MUUT MAKSUVALMIUDEN MUUTOKSET	-355 150,82	1 973 791,84
RAHOITUKSEN RAHAVIRTA	-119 933,98	732 570,56
KASSAVAROJEN MUUTOS	322 285,80	70 960,94
RAHAVARAT 31.12	1 862 215,82	1 539 930,03
RAHAVARAT 1.1	1 539 930,02	1 468 969,09
RAHAVAROJEN MUUTOS	322 285,80	70 960,94

KONSERNIN RAHOITUSLASKELMAN TUNNUSLUVUT		
	2021	2020
Toiminnan ja investointien rahavirran kertymä 5 vuodelta	2 160 555	2 168 335
Investointien tulorahoitus-%	-49	31
Laskennallinen lainanhoitokate	0,8	0,9
Lainanhoitokate	0,3	0,5
Kassan riittävyys, pv	20	17

Investointien tulorahoitus-%

= 100 * vuosikate / investointien omahankintameno

Tunnusluku kertoo, kuinka paljon investointien omahankintamenosta on rahoitettu tulorahoituksella. Tunnusluku vähennettynä sadasta osoittaa prosenttiosuuden, mikä on jäänyt rahoitettavaksi pääoma-rahoituksella eli pysyvien vastaavien hyödykkeiden myynnillä, lainalla tai rahavarojen määrää vähentämällä.

Soinin konsernin investointien tulorahoitusprosentti 2021 on - 49 %.

Laskennallinen lainanhoitokate

=(vuosikate+korkokulut) / (korkokulut+laskennalliset lainanlyhennykset)Tunnusluku kuvaa lainanhoitoon käytettävissä olevan tulorahoituksen ja laskennallisten lainanlyhennysten sekä korkojen suhdetta eli kykyä hoitaa lainoista aiheutuvia velvoitteita. Laskennallinen lainanhoitokate lasketaan kaavalla, jossa tuloslaskelman vuosikatteeseen lisätään korkokulut ja jossa saatu summa jaetaan korkokulujen ja laskennallisten lainanlyhennysten summalla. Laskennalliset lainanlyhennykset saadaan jakamalla konsernitaseen lainat kahdeksalla, mikä kuvaa oletettua jäljellä olevaa laina-aikaa. Lainoihin luetaan korolliset pitkäaikaiset ja lyhytaikaiset lainat, kuten kuntatodistukset.

Tulorahoitus riittää lainojen hoitoon, jos tunnusluvun arvo on 1 tai suurempi. Kun tunnusluvun arvo on alle 1, joudutaan vieraan pääoman hoitoon ottamaan lisälainaa, realisoimaan konsernin omaisuutta tai vähentämään rahavaroja. Luotettavan kuvan konsernin lainanhoitokyvystä saa tarkastelemalla tunnuslukua useamman vuoden jaksolla. Konsernin lainanhoitokyky on hyvä, kun tunnusluvun arvo on yli 2, tyydyttävä, kun tunnusluku on 1-2 ja heikko, kun tunnusluvun arvo jää alle yhden.

Konsernitilinpäätöksen laskennallista lainanhoitokatetta käytetään yhtenä tunnuslukuna kuntalain 118 §:n mukaisessa kunnan erityisen vaikean taloudellisen aseman arvioinnissa. Kuntalain 118 §:n mukainen tunnusluvun raja-arvo on 0,8.

Soinin konsernin laskennallinen lainanhoitokate on 0,8.

Lainanhoitokate

=(vuosikate+korkokulut) / (korkokulut+lainan lyhennykset)

Lainanhoitokate kertoo konsernin tulorahoituksen riittävyyden vieraan pääoman korkojen ja lyhennysten maksuun. Tulorahoitus riittää lainojen hoitoon, jos tunnusluvun arvo on 1 tai suurempi. Jos tunnusluvun arvo on alle 1, joudutaan vieraan pääoman hoitoon ottamaan lisälainaa, realisoimaan konsernin omaisuutta tai vähentämään rahavaroja.

Jos konsernin lainakannasta enemmän kuin 20 % on kertalyhenteisiä lainoja, otetaan lyhennyksen määräksi tunnuslukua laskettaessa laskennallinen vuosilyhennys, joka saadaan jakamalla lainakanta kahdeksalla. Soinin konsernin lainakannasta on vuoden 2021 lopussa kertalyhenteisiä 19,28 %, joten vuosilyhennykset otetaan huomioon todellisina laskettaessa tunnuslukua.

Soinin konsernin lainanhoitokate oli 0,3.

Maksuvalmius

Kassan riittävyys (pv) – tunnusluku ilmaisee, monenko päivän kassasta maksut voidaan kattaa konsernin rahavaroilla. Rahavaroihin lasketaan rahoitusarvopaperit sekä rahat ja pankkisaamiset.

Kassan riittävyys Soinin konsernissa 31.12.2021 oli 20 päivää.

SOININ KONSERNI	KONSERNITASE 31.12		
	2021	2020	Muutos
VASTAAVAA			
PYSYVÄT VASTAAVAT			
Aineettomat hyödykkeet			
Aineettomat oikeudet	252 690,13	204 086,75	48 603,38
Muut pitkävaikutteiset menot	0,00	0,00	0,00
Aineettomat hyödykkeet	252 690,13	204 086,75	48 603,38
Aineelliset hyödykkeet			
Maa- ja vesialueet	1 502 422,75	1 537 478,00	-35 055,25
Rakennukset	15 443 259,13	15 943 015,18	-499 756,05
Kiinteät rakenteet ja laitteet	2 128 742,05	2 224 150,94	-95 408,89
Koneet ja kalusto	688 969,55	759 587,44	-70 617,89
Muut aineelliset hyödykkeet	84 458,65	123 737,07	-39 278,42
Ennakkomaksut ja keskener.hankinn.	55 794,86	314 229,98	-258 435,12

Aineelliset hyödykkeet	19 903 646,99	20 902 198,61	-998 551,62
Sijoitukset			0,00
Osakkeet ja osuudet	1 379 950,63	1 197 866,97	182 083,66
Muut lainasaamiset	365 806,32	363 951,52	1 854,80
Muut saamiset	1 054,13	0,00	1 054,13
Sijoitukset	1 746 811,08	1 561 818,49	184 992,59
PYSYVÄT VASTAAVAT	21 903 148,20	22 668 103,85	-764 955,65
TOIMEKSIANTOJEN VARAT			0,00
Valtion toimeksiannot	0,00	2 061,37	-2 061,37
Muut toimeksiantojen varat	88 536,35	77 471,03	11 065,32
TOIMEKSIANTOJEN VARAT	88 536,35	79 532,40	9 003,95
VAIHTUVAT VASTAAVAT			
Vaihto-omaisuus			
Aineet ja tarvikkeet	184 884,35	178 507,68	6 376,67
Vaihto-omaisuus	184 884,35	178 507,68	6 376,67
Saamiset			
Pitkäaikaiset saamiset			
Muut saamiset	32 114,91	31 858,87	256,04
Pitkäaikaiset saamiset	32 114,91	31 858,87	256,04
Lyhytaikaiset saamiset			
Siirtosaamiset	119 252,54	96 339,78	22 912,76
Lyhytaikaiset saamiset	2 300 664,01	1 916 167,42	384 496,59
Saamiset	2 332 778,92	1 948 026,29	384 752,63
Rahoitusarvopaperit			
Muut arvopaperit	316 160,14	42 010,16	274 149,98
Rahoitusarvopaperit	561 496,13	266 555,66	294 940,47
Rahat ja pankkisaamiset	1 298 219,69	1 273 374,37	24 845,32
VAIHTUVAT VASTAAVAT	4 377 379,09	3 666 464,00	710 915,09
VASTAAVAA	26 369 063,64	26 414 100,25	-45 036,61

	2021	2020	Muutos
VASTATTAVAA			
OMA PÄÄOMA			
Peruspääoma	6 161 085,60	6 161 085,60	0,00
Arvonkorotusrahasto	16 263,04	16 263,05	-0,01
Muut omat rahastot	492 129,82	497 558,98	-5 429,16
Edellisten tilikausien yli-/alijäämä *	3 267 002,33	3 550 069,29	-283 066,96
Tilikauden yli-/alijäämä	-369 434,00	185 672,79	-555 106,79
OMA PÄÄOMA	9 567 046,79	10 410 649,71	-843 602,92
VÄHEMMISTÖOSUUDET	322 275,75	261 796,80	60 478,95
PAKOLLISET VARAUKSET			
Muut pakolliset varaukset	140 854,95	158 135,62	-17 280,67
PAKOLLISET VARAUKSET	140 854,95	158 135,62	-17 280,67
TOIMEKSIANTOJEN PÄÄOMAT			
Valtion toimeksiannot	0,00	1 883,39	-1 883,39

Lahjoitusrahastojen pääomat	30 097,36	35 400,69	-5 303,33
Muut toimeksiantojen pääomat	117 507,61	75 425,73	42 081,88
TOIMEKSIANTOJEN PÄÄOMAT	147 604,97	112 709,81	34 895,16
VIERAS PÄÄOMA			
Pitkäaikainen			
Lainat rahoitus- ja vakuutuslaitoksilta	8 675 954,41	9 502 040,17	-826 085,76
Lainat julkisyhteisöiltä	88 894,22		
Saadut ennakot	4 500,00	5 100,00	-600,00
Liittymismaksut ja muut velat	473 989,78	470 760,79	3 228,99
Laskennalliset verovelat	17 432,21	18 162,86	-730,65
Pitkäaikainen vieras pääoma	9 260 770,62	9 996 063,82	-735 293,20
Lyhytaikainen			
Lainat rahoitus- ja vakuutuslaitoksilta	4 172 418,08	2 601 817,94	1 570 600,14
Lainat muilta luotonantajilta	32 377,50		
Saadut ennakot	104 788,57	86 223,31	18 565,26
Ostovelat	379 452,27	398 458,24	-19 005,97
Muut velat	1 705 273,74	1 583 937,77	121 335,97
Siirtovelat	536 200,40	804 307,02	-268 106,62
Lyhytaikainen vieras pääoma	6 930 510,56	5 474 744,28	1 455 766,28
VIERAS PÄÄOMA	16 191 281,18	15 470 808,10	720 473,08
VASTATTAVAA	26 369 063,64	26 414 100,04	-45 036,40

KONSERNITASEEN TUNNUSLUVUT		
	2021	2020
Omavaraisuusaste %	38	41
Suhteellinen velkaantuneisuus %	50	52
Kertynyt yli-/alijäämä	2 897 568	3 735 742
Kertynyt yli-/alijäämä, €/asukas	1 451	1 864
Konsernin lainakanta 31.12.	13 465 536	12 108 015
Konsernin lainat €/asukas	6 743	6 042
Konsernin lainat+vuokravastuut 31.12.	18 247 950	16 850 306
Konsernin lainat ja vuokravastuut €/asukas	9 138	8 408
Konsernin lainasaamiset 31.12.	365 806	363 952
Kunnan asukasmäärä	1997	2004

Konsernitaseesta laskettavat tunnusluvut kuvaavat konserninomavaraisuutta, rahoitusvarallisuutta ja velkaisuutta.

Omavaraisuusaste, %

= 100*(oma pääoma+vähemmistöosuus+konsernireservi) / (koko pääoma – saadut ennakot)

Omavaraisuusaste mittaa konsernin vakavaraisuutta, alijäämän sietokykyä ja sen kykyä selviytyä sitoumuksista pitkällä aikavälillä. Omavaraisuuden tavoitetasona voidaan pitää 50 %:n ylittävää omavaraisuutta. Alempi omavaraisuusaste merkitsee kuntakonsernissa merkittävää velkarasitetta.

Soinin kuntakonsernin omavaraisuusaste 31.12.2021 oli 38 %.

Suhteellinen velkaantuneisuus, %

= $100 \cdot (\text{vieras pääoma-saadut ennakot}) / \text{käyttötulot}$

Tunnusluku kertoo kuinka paljon konsernin käyttötuloista tarvittaisiin vieraan pääoman takaisinmaksuun. Mitä pienempi velkaantuneisuuden tunnusluvun arvo on, sitä paremmat mahdollisuudet konsernilla on selviytyä velan takaisinmaksusta tulorahoituksella.

Soinin kuntakonsernin suhteellinen velkaantuneisuus 31.12.2021 oli 50 %.

Kertynyt ylijäämä (alijäämä)

= edellisten tilikausien ylijäämä (alijäämä) + tilikauden ylijäämä (alijäämä)

Luku osoittaa paljonko konsernilla on kertynyttä ylijäämää tulevien vuosien liikkumavarana, taikka paljonko on kertynyttä alijäämää.

Kertynyt ylijäämä (alijäämä), €/asukas

= edellisten tilikausien ylijäämä (alijäämä) + tilikauden ylijäämä (alijäämä) / asukasmäärä

Luku osoittaa konsernin asukaskohtaisesti kertyneen ylijäämän (alijäämän) määrän.

Soinin kuntakonsernilla on vuoden 2021 lopussa noin 2,9 milj. euroa kertynyttä ylijäämää, joka tekee 1 451 €/asukas.

Konsernin lainakanta 31.12. ja lainat euroa/asukas

= vieras pääoma – (saadut ennakot+ostovelat+siirtovelat+muut velat)

Konsernin lainakannalla tarkoitetaan korollista vierasta pääomaa. Asukaskohtainen lainamäärä lasketaan jakamalla lainakanta tilinpäätösvuoden päättymispäivän asukasmäärällä.

Soinin kuntakonsernin lainakanta 31.12.2021 oli noin 13,5 milj. euroa, joka tekee 6 743 €/asukas.

Lainat ja vuokravastuut 31.12. ja lainat ja vuokravastuut euroa/asukas

= vieras pääoma – (saadut ennakot+ostovelat+siirtovelat+muut velat) + vuokravastuut

Lainat ja vuokravastuut saadaan lisäämällä konsernin lainakantaan vuokravastuiden määrä. Vuokravastuiden määrä huomioidaan liitetiedoissa ilmoitetun mukaisena. Asukaskohtainen tunnusluku lasketaan jakamalla lainojen ja vuokravastuiden kokonaismäärä tilinpäätösvuoden päättymispäivän mukaisella asukasmäärällä.

Soinin kuntakonsernin lainat ja vuokravastuut 31.12.2021 olivat noin 18,2 euroa, joka tekee 9 138 euroa/asukas.

Konsernin lainasaamiset 31.12

= sijoituksiin merkityt joukkovelkakirjalainasaamiset ja muut lainasaamiset

Soinin kuntakonsernin lainasaamiset 31.12.2021 olivat 365 806 euroa.

Konsernin henkilöstömäärä

Tytäryhteisöillä ei ole omaa henkilöstöä, joten konsernin henkilöstömäärä on sama kuin kunnan tiedoissa ilmoitettu henkilöstömäärä.

TILIKAUDEN TULOKSEN KÄSITTELY

Tilinpäätösten taseen ylijäämän muodostuminen vuodesta 2017 lukien			
			Kertynyt ylijäämä
TP 2017	Tilikauden ylijäämä	962 813,48	2 507 257,94
TP 2018	Tilikauden ylijäämä	372 626,54	2 879 884,48
TP 2019	Tilikauden ylijäämä	1 862 733,11	4 742 617,59
TP 2020	Tilikauden ylijäämä	67 117,70	4 809 735,29
TP 2021	Siirto edellisten tilikausien ylijäämään	-477 900,63	4 331 834,66
TP 2021	Tilikauden ylijäämä	-551 998,60	3 779 836,06

Kunnanhallitus esittää, että tilikauden 2021 alijäämä 551 998,60 euroa siirretään taseeseen edellisten vuosien yli-/alijäämätilille. Tilin saldo tämän kirjauksen jälkeen 3 779 836,06 euroa.

TALOUSARVION TOTEUTUMINEN

Kunnan toiminnassa ja taloudenhoidossa on noudatettava talousarviota. Toteutusvertailuissa seurattavia asioita ovat toiminnallisten tavoitteiden, määrärahojen ja tuloarvioiden toteutuminen.

Seuraavilla sivuilla on esitetty käyttötalouden toteutuminen lautakunnittain. Yhteenvetotaulukossa näkyy osastotason toteutumat. Tämä kirjanpidon osastotaso 3 on Soinin kunnassa valtuustoon nähden sitova taso.

KÄYTTÖTALouden TOTEUTUMINEN

TOTEUTUMATAULUKKO 31.12.2021 SOININ KUNTA, osastotaso 3				
	TP 2020	TA+M 2021	TOT 31.12.	TOT %
10000 Vaalit	0	-7 086	-5 760	81,3
Keskusvaalilautakunta	0	-7 086	-5 760	81,3
11000 Tilintarkastus	-7 635	-8 950	-10 157	113,5
Tarkastustoiminta	-7 635	-8 950	-10 157	113,5
12101 Kunnanvaltuusto	-28 729	-25 050	-39 331	157,0
12102 Kunnanhallitus	-145 804	-142 098	-147 508	103,8
12103 Hallinto ja toimisto	-283 236	-283 796	-312 706	110,2
12104 Muu toiminta	-240 678	-603 450	-548 463	90,9
12105 Nuorten työllistäminen	-5 174	-8 100	-5 924	73,1
12107 Työllistettävät	-4 678	-6 168	-149	2,4
12108 Löytöeläinten säilytys	-3 215	-3 600	-3 448	95,8
12110 Vuorenmaa	-54 026	-102 200	-115 124	112,6
Yleishallinto	-765 539	-1 174 462	-1 172 654	99,8
12221 Henkilöstöhallinto	-48 399	-83 308	-86 865	104,3
Henkilöstöpalvelut	-48 399	-83 308	-86 865	104,3
19001 Elinkeinotoimi	-45 213	-46 380	-52 868	114,0
19003 Palo- ja pelastustoimi	-166 172	-177 958	-179 778	101,0
19007 Projektien kuntaosuudet	-57 709	-112 152	-109 126	97,3

19008 Asiointiliikenne	-47 901	-4 000	-6 514	162,9
Muu yhteistoiminta	-316 994	-340 490	-348 286	102,3
KUNNANHALLITUS YHTEENSÄ	-1 090 168	-1 530 988	-1 536 857	100,4
12310 Perusturvan hallinto	-9 179 808	-9 020 430	-9 477 379	105,1
12347 Eläinl.ja ymp.terv.hoito	-67 611	-79 300	-77 507	97,7
PERUSTURVATOIMI YHTEENSÄ	-9 247 419	-9 099 730	-9 554 886	105,0
13305 Perhepäivähoito	-45 941	-42 509	-25 154	59,2
13307 Päiväkotihoito	-657 066	-837 600	-767 392	91,6
13308 Kotihoidontuki	-104 403	-87 717	-79 373	90,5
13309 Erityisvarhaiskasvatus	-8 468	-32 743	-25 342	77,4
Varhaiskasvatus	-815 879	-1 000 569	-897 260	89,7
13320 Esiopetus opetustoimessa	-156 763	-142 149	-124 895	87,9
Esiopetus	-156 763	-142 149	-124 895	87,9
13322 Koululaisten AP-/IP-toimi	-53 728	-53 892	-46 003	85,4
Koululaisten AP-IP-toiminta	-53 728	-53 892	-46 003	85,4
13339 Yhtenäiskoulu	-2 083 424	-2 457 565	-2 472 118	100,6
13340 Kotikuntakorvaukset	242 319	244 724	290 456	118,7
13342 Jopo-opetus	-733	-15 079	-261	1,7
13345 Kuraattoritoiminta	-20 972	-29 948	-27 922	93,2
Perusopetus	-1 862 810	-2 257 868	-2 209 844	97,9
13348 Musiikkiopisto	-23 553	-35 784	-16 994	47,5
Taiteen perusopetus	-23 553	-35 784	-16 994	47,5
13351 Taiteen perusopetus	188	-8 819	9 988	-113,3
13352 Kansalaisopisto	-44 012	-42 376	-37 145	87,7
Kansalaisopisto	-43 824	-51 195	-27 157	53,0
13356 Kirjasto	-167 881	-176 998	-182 202	102,9
Kirjastotoiminta	-167 881	-176 998	-182 202	102,9
13363 Kulttuuritoiminta	-19 066	-31 231	-21 661	69,4
Kulttuuritoiminta	-19 066	-31 231	-21 661	69,4
13402 Liikuntapalvelut	-49 795	-52 392	-53 819	102,7
13403 Liikuntatilat ja -paikat	-157 572	-172 205	-144 324	83,8
13404 Liikuntatoimen avustukset	-11 890	-13 800	-11 973	86,8
13406 Hermanninlenkki-hanke			-9 549	
Liikunta ja ulkoilu	-219 257	-238 397	-219 664	92,1
13415 Nuorisopalvelut	-50 852	-63 744	-58 650	92,0
13416 Nuorisotoimen avustukset	-1 800	-3 000	-2 200	73,3
Nuorisotoiminta	-52 652	-66 744	-60 850	91,2
SIVISTYSTOIMI YHTEENSÄ	-3 415 413	-4 054 827	-3 806 532	93,9
73102 Kaavoitus	-20 318	-35 676	-10 827	30,3
73103 Mittaus ja kartasto	-5 547	-4 800	-5 642	117,5
Yhdyskuntasuunnittelu	-25 865	-40 476	-16 469	40,7
Rakennusvalvonta	-3 044	20 976	174 447	831,7
Ympäristötoimi	-28 080	-34 606	-27 826	80,4
Tilapalvelu (nettokustannus)	-504 237	-632 628	-624 133	98,7

Puhdistuspalvelu (toimintakulut,netto)	-283 950	-303 036	-305 159	100,7
Ravitsemuspalvelu (toimintakulut,netto)	-471 938	-525 525	-500 309	95,2
Yleiset alueet (hallinto)	-50 415	-53 850	-34 856	64,7
73512 Kaavatiet	-36 240	-39 400	-35 844	91,0
73513 Yksityistiet	-58 732	-61 500	-51 303	83,4
73514 Valaistus	-26 221	-22 400	-25 639	114,5
Liikenneväylät	-121 194	-123 300	-112 786	91,5
Puistoalueet	-9 238	-8 718	-8 796	100,9
Maa- ja metsätilat	27 880	44 500	59 628	134,0
73544 Kaatopaikka	-655	-1 000	-646	64,6
73545 Hyötyjäteasema	-3 718	-4 500	-3 826	85,0
73546 Muut yleiset alueet	-5 084	-2 000	-7 672	
Muut yleiset alueet	-9 457	-7 500	-12 144	161,9
Vesilaitos	109 392	97 964	110 978	113,3
73622 Jätevesipuhdistamo	-104 701	-102 257	-105 867	103,5
73632 Viemärlaitos	117 109	125 832	118 537	94,2
Viemärlaitos	12 409	23 575	12 670	53,7
Lämpölaitos	36 213	21 837	17 352	79,5
TEKNINEN TOIMI YHTEENSÄ	-1 321 524	-1 520 787	-1 267 403	83,3
Maaseututoimi	-49 048	-59 021	-48 559	82,3
	-15 123	-16 265	-16 214	
KAIKKI YHTEENSÄ:	572	353	237	99,7

Edellä oleva toteutumataulukko on tehty osastotasoin tason 3 mukaan, joka on valtuustoon nähden sitova taso. **Sitovuustaso vahvennetulla tekstillä.**

Kaikilla kustannuspaikoilla on sille kuuluva osuus yhteisistä kuluista: ICT-kulut jakautuvat kustannuspaikoille tietokonevärien suhteessa, palkanlaskentaan ja henkilöstöhallintoon liittyvät kulut työntekijämäärien suhteessa ja muut tilitoimisto- ja taloushallintopalvelut toimintamenojen suhteessa.

YLEISHALLINTO JA MUU TOIMINTA

Vaalit

	TP 2020	TA+M 2021	TOT 31.12.	TOT %
10000 Vaalit	0	-7 086	-5 760	81,3

- 2021 oli kuntavaalit. Kustannuspaikalle on kirjattu kaikki keskusvaalilautakunnan kustannukset eli kokouspalkkiot ja matkakorvaukset sekä lehti-ilmoitusten kustannukset. Tulopuolella on valtiolta saatu vaalikorvaus 2 285 euroa.

Tilintarkastus

	TP 2020	TA+M 2021	TOT 31.12.	TOT %
11000 Tilintarkastus	-7 635	-8 950	-10 157	113,5

	2021	2020
BDO Audiator Oy		
Tilintarkastuspalkkiot	6 405,39	5 055,75

Tilintarkastajan lausunnot	0,00	0,00
Tarkastuslautakunnan sihteerin tehtävät	692,98	594,80
Muut palkkiot	0,00	0,00
	7 098,37 €	5 650,55 €

tilintarkastuksen kokonaiskustannukset muodostuvat varsinaisesta tilintarkastustoimesta yllä olevan erittelyn mukaisesti, tilintarkastuslautakunnan kokouspalkkioista sekä matka- ja koulutuskuluista. Talousarviossa tilintarkastustoiminnassa varaudutaan aina myös erillistarkastuksiin. Tarkastuslautakunnan kokouksia pidettiin viisi, kolme vanhalla ja kaksi uudella kokoonpanolla.

Kunnanvaltuusto

	TP 2020	TA+M 2021	TOT 31.12.	TOT %
12101 Kunnanvaltuusto	-28 729	-25 050	-39 331	157,0

valtuuston kulut sisältävät valtuutettujen kokouspalkkiot sivukuluineen sekä matka- ja koulutus kustannukset. Valtuuston kokouksia pidettiin 9 kpl. Talousarvio laadittiin oletuksella, että valtuutettujen määrää alennetaan nykyisestä 21:stä ja kokouksia pidetään 6-7 kpl. Tämä ei kuitenkaan toteutunut ja kokouspalkkioiden määrä ylittää budjetoidun 11 575 euroa. Talousarviossa ei ole huomioitu uusille valtuutetuille hankittavia käsikirjoja, joiden kustannus oli noin 2 000 euroa. Myös kokousten suuri määrä johtuu osittain valtuuston vaihtumisesta, kokousmäärään vaikutti myös valtuustolle suunnattu kolmen koulutuksen kokonaisuus.

Kunnanhallitus

	TP 2020	TA+M 2021	TOT 31.12.	TOT %
12102 Kunnanhallitus	-145 804	-142 098	-147 508	103,8

kunnanhallituksen kustannuspaikalla on kaikki kunnanhallituksen toiminnasta aiheutuvat kulut sekä kunnanjohtajan palkka-, matka- ym. kulut. Hallituksen kokouksia oli 16 kpl. Kokouspalkkioihin varattu määräraha ylittyi noin 3 700 euroa. Lisäksi ylitystä tuli lomapalkkavelasta sekä koulutusmenoista.

Hallinto ja toimisto

	TP 2020	TA+M 2021	TOT 31.12.	TOT %
12103 Hallinto ja toimisto	-283 236	-283 796	-312 706	110,2

nettokustannukset 312 706 euroa, josta henkilöstökulujen osuus 252 252 euroa. Hallinnon ja toimiston kustannuspaikalla on hallintojohtajan, hallintosihteerin, laskentasihteerin, toimistosihteerin sekä atk-tukihenkilön (16 %) palkka-, matka-, koulutus-, puhelin ym. kulut. Lisäksi siellä on koko kunnan kokoustarjoilukulut, vastuuvakuutukset, meklaripalkkiot, kopio- ym. koneiden leasing-vuokrat, postimaksut, lehtimaksut, lääkkeet ym. yleiset pikkuhankinnat. Puolet toimistosihteerin palkkakustannuksista laskutetaan Soinin Vuokrataloilta isännöintipalkkioina. Ylitystä talousarvioon tuli henkilöstökuluissa sijaisten palkkauksen takia 26 700 euroa. Tämä ylitys kompensoituu melkein kokonaan teknisen hallinnon henkilöstökuluissa (-23 800 euroa). Myös kalustohankinnat ylittyivät budjetoidusta 5 440 euroa, koska tarpeelliseksi tullessiin hankintoihin ei ollut varattu määrärahoja.

Muu toiminta

	TP 2020	TA+M 2021	TOT 31.12.	TOT %
12104 Muu toiminta	-240 678	-603 450	-548 463	90,9

muun toiminnan kustannuspaikalla on kuluina kaikki kunnan maksamat yleisavustukset, asunnon ostajan- / rakentajan tuet, vauvarahat, opiskelijatuet ja muuttajalahjat. Näiden toteutunut kustannus on yhteensä 158 396 euroa. Vuonna 2021 maksettiin Soinin Vuokrataloille avustusta 262 962 euroa, joka maksettiin lainojen takaisinmaksua varten, liittyen sivukylien rivitalojen myyntiin ja siten Vuokratalojen talouden tervehdyttämiseen. Talousarviossa kunnalle takaisin maksettavat antolainat on huomioitu tulona, mikä ei toteutunut, koska kyseessä

taseen erä. Osuus verotuskustannuksiin oli 44 282 euroa ja yleishallinnon osuus eläkemenoperusteisista maksuista 42 223 euroa. Muut yhteistoimintaosuudet olivat yhteensä 38 114 euroa ja siihen sisältyy seuraavien yhteisöjen jäsenmaksuosuudet: Etelä-Pohjanmaan liitto, Suomen Kuntaliitto ry, KT Kuntatyönantajat, Kuudestaan ry, Suomen Tuulivoima-yhdistys Ry, ProAgria Etelä-Pohjanmaa ry, Metsänhoitoyhdistys SOINI ry, Pohjanmaan Pelastusalan liitto ry, Pohjanmaan Vesi ja Ympäristö ry, Etelä-Pohjanmaan Kauppa-kamari ry, Etelä-Pohjanmaan Korkeakoulu yhdistys r.y, sekä SPR Länsi-Suomen piiri. Avustuksia maksettiin seuraavasti:

Avustukset 2021		
	Ta+ M 2021	Tp-2021
Soini-seura	5000	5000
Soinin 4H	13 000	13000
Ystävänapu	4 000	4000
Vuokratalot	50 000	50000
Yhteistalo	3 000	3000
SPR	4 000	0
Järviseudun omaishoitajat ja läheiset	500	500
E-P Epilepsia yhdistys	100	100
MLL Soinin yhdistys	1650	1650
Muut	250	1024
Avustukset yhteisöille yht.:	81 500	78 274
Rakentamisen tuet	56700	60420
Muuttajapaketit	500	402
Opiskelijatuet	3500	4800
Vauvaraha	14000	14500
Imagotuet yht.:	74 700	80 122
Yhteensä:	156 200	158 396

- avustuksista rakentamisen tuet ja vauvarahat on maksettu verottajan ohjeen mukaisesti palkkojen kautta, joten ne näkyvät tuloslaskelmassa henkilöstökuluissa ja puuttuvat avustusten yhteisummasta.

Nuorten kesätyöllistäminen

	TP 2020	TA+M 2021	TOT 31.12.	TOT %
12105 Nuorten työllistäminen	-5 174	-8 100	-5 924	73,1

kesätyöllistämistuki on tarkoitettu yrityksille, yhdistyksille ja yksityishenkilöille, jotka palkkaavat soinilaisen nuoren vähintään kuukauden ajaksi. Tuen määrä 300 euroa/työllistettävä. Lisäksi itsensä 4H-yrityksen kautta työllistävälle nuorelle on maksettu tukea 200 euroa/nuori. Tukea käytettiin 17 nuoren työllistämiseen. Lisäksi 3 nuorta työllisti itsensä 4H-yrityksen kautta.

Työllistäminen palkkatuella

	TP 2020	TA+M 2021	TOT 31.12.	TOT %
12107 Työllistettävät	-4 678	-6 168	-149	2,4

tälle kustannuspaikalle oli varattu raha palkkatuella työllistämiseen ns. velvoitetöyöllistettävien osalta. Velvoitetöyöllistettäviä ei ollut vuonna 2021.

Löytöeläinten säilytys

	TP 2020	TA+M 2021	TOT 31.12.	TOT %
12108 Löytöeläinten säilytys	-3 215	-3 600	-3 448	95,8

löytöeläimistä huolehtiminen on kunnan järjestämä lakisääteinen palvelu, joka Soinissa hoidetaan Eläinhoitopalvelu Trimman toimesta. Perusmaksu on 250 euroa kuukaudessa. Tämän lisäksi korvataan löytöeläinten säilytyksestä, kuljetuksesta ym. toimenpiteistä aiheutuneet kustannukset.

Vuorenmaa

	TP 2020	TA+M 2021	TOT 31.12.	TOT %
12110 Vuorenmaa	-54 026	-102 200	-115 124	112,6

kustannuspaikka sisältää kaikki Vuorenmaan alueen rakennusten, koneiden ja laitteiden käyttö- ja ylläpitokustannukset sekä toiminnan mahdollistamiseksi tehdyt korjaukset ja lisähankinnat. Aiempien vuosien toiminta- ja yhteistyöongelmien vuoksi merkittävä kuluerä muodostui oikeudenkäyntiin liittyvistä asiantuntijapalkkioista (42 548 euroa). Alueen ja rakenteiden kunnostamiseen uutta toimintakautta varten käytettiin 39 325 euroa. Tähän sisältyi useita lakisääteisiä eriä, mm. turvaverkon hankinta ja laitteiden turvatarkastukset. Sähkökulut olivat 10 472 euroa ja maa-alueiden vuokrat sekä rinnekoneen leasingmaksut 9 881 euroa. Lisäksi kustannuspaikalla on alueella olevien rakennusten tilapalvelukulut, vakuutusmaksut, koneiden polttoainekulut, uusien hissikorttien hankinta, siivouskuluja, tilitoimistokuluja ja laitteiden käyttökoulutuskuluja. Rinnetoiminta saatiin käyntiin joulukuussa uuden yrittäjän toimesta.

Yleishallinto yhteensä

	TP 2020	TA+M 2021	TOT 31.12.	TOT %
Yleishallinto yhteensä:	-765 539	-1 174 462	-1 172 654	99,8

- yleishallinto yhteensä muodostuu edellä eritellyistä kustannuspaikoista. Kokonaisuutena toteutuma pysyi hyvin talousarviossa. Suuri ero vuoteen 2020 johtuu normaalien henkilöstö- ym. kustannusten nousun lisäksi Vuokratalojen erillisavustuksesta.

Henkilöstöhallinto

	TP 2020	TA+M 2021	TOT 31.12.	TOT %
12221 Henkilöstöhallinto	-48 399	-83 308	-86 865	104,3

henkilöstöhallinnon kustannuspaikalla on sivistys- ja henkilöstöjohtajan palkkaukseen sekä matka- ja koulutuskuluihin liittyvät kustannukset, 40 % sivistys- ja henkilöstöjohtajan palkasta, yhteistyötoimikunnan kulut ja luottamusmiespalkkiot sekä koko henkilöstön työhyvinvointiin suunnatut rahat; tyky-toiminta, ePassi, merkkipäivämuistamiset sekä työnantajan maksama osuus työpaikkaruokailusta. Suurimpana kulueränä on koko henkilöstön työterveyshuollon menot 55 559 euroa, joka on nyt ensi kertaa kirjattu henkilöstöhallinnon kustannuspaikalle. Tulopuolella on kirjattuna edellisvuodelta saatu työterveyshuollon korvaus 17 534 euroa. Tämä korvaus perustui siis vuoden 2020 menoihin. Kelan maksama korvaus työterveyspalveluista on noin 40 % kustannuksista. Henkilöstöhallinnon kustannukset ylittyivät talousarviosta työterveyshuollon arvioitua suurempien kustannusten vuoksi.

Henkilöstöhallinto vyörytetään kaikille kustannuspaikoille henkilöstömäärän mukaisesti.

Varsinainen henkilöstötilinpäätös laaditaan erillisenä asiakirjana.

Elinkeinotoimi

	TP 2020	TA+M 2021	TOT 31.12.	TOT %
19001 Elinkeinotoimi	-45 213	-46 380	-52 868	114,0

- elinkeinopalvelut ostetaan Järvi-Pohjanmaan Yrityspalvelu Oy:ltä. Palvelun kokonaiskustannukset olivat 46 942 euroa ja siihen sisältyy yrityspalvelu, kehittämisspalvelu sekä hankeyhteistyö elinkeinotoimintaa palvelevien, kuntien yhteisten hankkeiden osalta. JPYP:n toimintaan tuli vuonna 2021 mukaan Lappajärven kunta. Kustannukset jakautuvat omistajakuntien asukaslukujen ja yritysmäärien suhteessa.

Lisäksi kustannuspaikalle oli varattu 7 000 euroa kunnan positiivisen imagon kehittämiseen liittyviin palveluihin, 2 000 euroa kunnan opaskartan päivittämiseen ja 10 000 euroa Luonto- ja erämessujen järjestämiseen. Rahaa käytettiin kesälehti Soinilaisen painatus- ja jakelukuluihin, kesäsoinilaisten illan järjestämiseen, Visit-Soini-nettisivustojen uusimiseen, opaskartan päivittämiseen sekä messujen järjestelyihin ja materiaaleihin. Tulopuolelle

oli Luonto- ja erämessujen osalta budjetoitu 20 000 euroa. Pääsylippu ja osastotulot olivat 19 268 euroa, josta vain 9 000 euroa kirjattiin tälle kustannuspaikalle ja loppuosa 10 268 euroa Eväitä erämaasta-hankkeen kustannuspaikalle hankkeen yksityiseksi rahoitus-osuudeksi.

Palo- ja pelastustoimi

	TP 2020	TA+M 2021	TOT 31.12.	TOT %
19003 Palo- ja pelastustoimi	-166 172	-177 958	-179 778	101,0

palo- ja pelastustoimi toteutetaan ostopalveluna, jonka hoitaa Etelä-Pohjanmaan Pelastuslaitos Liikelaitos / Seinäjoen kaupunki. Toteutuma ylittyy hieman talousarvioluvusta, koska TA-vaiheessa ei ole huomioitu pelastustoimelle kohdistuvia eläkemenoperusteisia maksuja. Nämä maksut on aikaisemmin käsitelty osana teknisen toimen maksuja, mutta tuleva sote-uudistus vaatii erittelemään tarkasti pelastustoimelle kuuluvat kustannukset. Eläkemenoperusteiset maksut olivat 4 171 euroa. Nettokustannus sisältää pelastuslaitoksen toiminnasta aiheutuvat ostopalvelukustannukset 199 327 euroa sekä paloasemarakennuksen tilapalvelun kustannukset 12 908 euroa, poistot 5 028, puhdistuspalvelun kustannukset 3 606 euroa, tilitoimistokulut 1 688 euroa sekä paloaseman vuokra-tulon 46 951 euroa.

Projektien kuntaosuudet

	TP 2020	TA+M 2021	TOT 31.12.	TOT %
19007 Projektien kuntaosuudet	-57 709	-112 152	-109 126	97,3

- alla olevassa taulukossa erittely kustannuksista hankekohtaisesti. Näiden lisäksi kustannuspaikalle on kirjattu sinne kuuluva osuus tilitoimistopalveluista, 763 euroa.

HANKKEET 2021			
Hankkeen nimi	Hallinnoija	TA 2021	TP 2021
Omistajanvaihdospalveluhanke	E-P:n Yrittäjät	702	702
Työ etsii tekijäänsä	JPYP	1 120	0
Epanet-kordinaatiohanke	EPKY	2 882	2 882
MuoviSampo-sovellus	SeAMK	592	592
VETO-hanke	PLU	409	409
Maakuntakorkeakoulu	SeAMK		2 596
Food Hub	Into Seinäjoki	500	250
Hiiliviisas suometsän hoito	Metsäkeskus	53	159
Ähtävänjoen luonnonmukainen kalatie	Pohjanmaan vesi ja ympäristö ry		200
Welcome2EP-hanke	Kurikan kaupunki		607
Suunta tulevaan-hanke	Alavuden kehitys ry		744
Yritystoiminnan kehittäminen muuttuneessa toimintaympäristössä	JPYP		830
Varaus uusiin hankkeisiin		3 000	
Käynnissä olevat hankkeet yhteensä:		9 258	9 971
Kuntarahaosuus	Kuudestaan Ry	18 491	18 409
Kuntarahaosuudet muihin hankkeisiin		74 363	70 443
Sisäiset kuntarahaosuudet		7 290	7 290
Hankekustannukset yhteensä:		109 402	106 113

+ E-P:n matkailu Oy:n vuosimaksu		2 250	2 250
	Kaikki yht.:	111 652	108 363

Soinin kunnan yleishallinnon hallinnoimat hankkeet (2021):

Eväitä erämaasta-hanke 24.10.2019 - 31.08.2021

Pitäjän elinvoiman ekosysteemi-hanke 1.1.2020 – 31.12.2021

Esteetön luontopolku 28.5.2020 – 31.12.2022

Turvallista Digiä-hanke 1.9.2021-31.12.2022

Asiointiliikenne

	TP 2020	TA+M 2021	TOT 31.12.	TOT %
19008 Asiointiliikenne	-47 901	-4 000	-6 514	162,9

kustannuspaikka asiointiliikenne sisältää asiointiliikenteen Kukko-Hautakylä- sekä Keisala-Jokivarsi-suunnasta. Rahaa oli talousarviossa varattu 4 000 euroa ja toteutuneet kustannukset olivat 6 514 euroa.

PERUSTURVA

	TP 2020	TA+M 2021	TOT 31.12.	TOT %
12310 Perusturvan hallinto	-9 179 808	-9 020 430	-9 477 379	105,1
12347 Eläinl. ja ymp. terv. hoito	-67 611	-79 300	-77 507	97,7
PERUSTURVATOIMI YHTEENSÄ	-9 247 419	-9 099 730	-9 554 886	105,0

PERUSTURVAN NETTOMENOLASKELMA 31.12.2021

	TP 2020	Soini TA 2021	Soini TP 2021
Muut tulot, koronatuki	600	0	145 096
Vuokratulot	153 875	152 000	155 290
Ravitsemuspalvelu	289 437	284 460	293 370
Toimintatuotot	443 312	436 460	593 756
Dementiakodin kustannus	-33 926	-37 000	-33 060
Tilapalvelu	-149 337	-163 381	-152 793
Poistot	-39 443	-43 385	-41 236
Ravitsemuspalvelu	-263 205	-274 778	-258 929
Eläkemeno ja varhe	-191 955	-201 479	-189 881
Ympäristöterveydenhuolto	-67 611	-79 300	-77 507
Muut kulut	-700		
Toimintakulut	-746 177	-799 323	-753 406
Soinin osuus	-302 865	-362 863	-159 650
Ostot Kuusotelta	-8 945 154	-8 736 867	-9 395 237
NETTOMENO	-9 248 019	-9 099 730	-9 554 886

Asiakaspalvelujen ostot Kuusiokuntien sosiaali- ja terveystaloyhtymältä olivat vuoden 2021 talousarviossa 8 736 867 euroa. Kuntayhtymän yhtymäkokous on 17.12.2021 hyväksynyt vuoden 2021 talousarvion tarkistukset, jonka jälkeen palvelumaksu on Soinin osalta 9 104 798 euroa + erikoissairaanhoidon laskennallisen alv:n palautuksen maksuosuus 66 425 euroa eli yhteensä 9 171 223 euroa. Lisäksi on peritty koronaan liittyviä lisäkustannuksia yhteensä 250 914 euroa ja palautettu valtiolta saatua koronatukea alkuvuodelta 145 096 euroa.

SIVISTYSTOIMI

Toteutuma-21				
Sivistystoimi, yhteenveto				
Vastuuviranhaltija sivistys- ja henkilöstöjohtaja				
	TP 2020	TA+M 2021	Tot 31.12.	Tot-%
Sivistystoimen hallinto *	-163 211	-176 624	-159 143	90,10
Varhaiskasvatus	-815 878	-1 000 569	-897 260	89,68
Esiopetus	-156 763	-142 149	-124 895	87,86
Koululaisten ap-/ip-toiminta	-53 728	-53 892	-46 003	85,36
Perusopetus	-1 862 810	-2 257 868	-2 209 844	97,87
Musiikkiopisto	-23 553	-35 784	-16 994	47,49
Kansalaisopisto	-43 824	-51 195	-27 157	53,05
Kirjastotoimi	-167 881	-175 998	-182 202	103,53
Kulttuuritoimi	-19 066	-31 231	-21 661	69,36
Liikuntatoimi	-219 257	-252 941	-219 664	86,84
Nuorisotoimi	-52 652	-66 744	-60 850	91,17
YHTEENSÄ	-3 415 412	-4 068 371	-3 806 532	93,56

Kokonaisuudessaan vuosi 2021 meni sivistystoimen osalta hyvin. Vuodelle 2021 laadittuun talousarvioon nähden toiminta oli ylijäämäinen 261 839 euroa. Ylijäämäisen tuloksen yhtenä isona mahdollistajana ovat sivistystoimessa olleet hankkeet. Vuonna 2021 saatua hankerahaa käytettiin sivistystoimessa 74 736,11 euroa (6 eri hanketta pl. Hermannin lenkki)

Sivistystoimen hallinnossa on 60% sivistys- ja henkilöstöjohtajan ja 50% toimistosihteerin palkka-, yms. menoista. Sivistystoimen hallinto vyörytetään muille sivistystoimen kustannuspaikoille menomäärärahojen suhteessa. Seuraavissa taulukoissa on tarkemmin eritelty sivistystoimen suurtuotteet.

Toteutuma-21				
Varhaiskasvatus				
Vastuuviranhaltija päiväkodin johtaja				
	TP 2020	TA+M 2021	Tot 31.12.	Tot-%
Perhepäivähoito	-45 941	-42 509	-25 154	59,17
Päiväkotihoido	-657 066	-837 600	-767 392	91,62
Kotihoidontuki	-104 403	-87 717	-79 373	90,49
Erityisvarhaiskasvatus	-8 468	-32 743	-25 342	77,40
YHTEENSÄ	-815 878	-1 000 569	-897 260	89,68

Varhaiskasvatuksen ylijäämä vuodelle 2021 oli 103 309 euroa verrattuna tehtyyn talousarvioon. Hankerahaa varhaiskasvatuksessa käytettiin 12 560 euroa, joka käytettiin kokonaisuudessaan palkkauskuluihin. Päiväkotihoidossa on työskennellyt 4 varhaiskasvatuksen opettajaa, jolla yhdellä on ollut 50% päiväkodin johtajan tehtäviä. Varhaiskasvatuksen lastenhoitajia on laskennallisesti 9, mutta osan tehdessä osa-aikaista työtä, on palkattu lisähenkilökuntaa. Tarvittaessa on palkattu sijaisia. Päiväkotihoidossa ei ole ollut avustajan tarvetta, vaikka siihen varattiin määrärahat erityisvarhaiskasvatuksen kustannuspaikalle.

Varhaiskasvatustilain mukaan kunnan on järjestettävä varhaiskasvatusta siinä laajuudessa ja sellaisin toimintamuodoin kuin kunnassa on tarvetta. Soinissa perhepäivähoidon kysyntä on vähentynyt vuosi vuodelta, ja työntekijöiden rekrytointi perhepäivähoitoon ei ole tuottanut tulosta. Vuoden 2021 aikana perhepäivähoito on supistunut entisestään, niin että perhepäivähoitajia on ollut vain yksi päiväkodin huolehtiessa varhaiskasvatuksesta lähes kokonaan.

Joulukuun vertailupäivän 31.12. mukaan varhaiskasvatuksen piirissä on vuonna 2021 ollut 75 lasta (vuonna 2020 73 ja vuonna 2019 86), joista perhepäivähoidossa 1 (2020 4 ja 2019 12). 0-3-vuotiaiden osuus varhaiskasvatuspalveluja käyttävistä lapsista on ollut 37,3% (vuonna 2019 23 %). Subjektivista varhaiskasvatusoikeutta on käyttänyt 12 % varhaiskasvatuksen piirissä olevista perheistä (vuonna 2019 14 %). Osa em. lapsista on ollut palvelun käyttäjinä kuntoutuksellisista tai sosiaalisista syistä.

Iltaisin, viikonloppuisin ja arkipyhinä tapahtuva vuoroahoito, sekä erityistä tukea tarvitsevien lasten kuntoutus on toteutettu Laulumaan päiväkodissa. Henkilöstön tukena erityisvarhaiskasvatuksen toteuttamisessa toimivat varhaiskasvatuksen erityisopettaja (6h/vk) sekä moniammatillinen VEKARA-työryhmä, joka kokoontuu kaksi kertaa vuodessa.

Varhaiskasvatuksessa koronaepidemia toi vuoden 2020 aikana mukanaan monenlaisia haasteita ja muutoksia, jotka ovat jatkuneet edelleen koronatartuntojen lisääntyessä alueellamme vuonna 2021. Haasteista huolimatta varhaiskasvatus toimintaa on kuitenkin voitu järjestää läpi vuoden pedagogisista ym. tavoitteista tinkimättä. Koronaepidemian vuoksi ei ole jouduttu sulkemaan varhaiskasvatusyksikköjä ja kaikille varhaiskasvatuspaikkaa hakeneille on myönnetty kunnallinen varhaiskasvatus.

Yhteistyötä eri tahojen kanssa on jatkettu koronaohjeiden sallimissa rajoissa ja varhaiskasvatuksen omia tapahtumia on järjestetty pääsääntöisesti ulkotiloissa. Vanhempainillat järjestettiin toiminnallisina päiväkodin piha-alueella, samoin kuin myös juhlat ja muut yhteiset tapahtumat. Päiväkodissa säännöllisesti toteutuvat eri yhteistyötahojen vierailut (musiikkileikkikoulu, seurakunnan kerhot, kuntoutusohjaus, toimintaterapia, erityisopetus, vuosittainen poistumisharjoitus palo- ja pelastustoimen opastuksella, ym. ovat jatkuneet normaalisti koronaohjeistusta noudattaen.

Oleellisena osana varhaiskasvatuksen toimintaan kuuluvat vanhainkotivierailut sekä isovanhempien päivät on kuitenkin jouduttu jättämään tauolle koronatilanteen vuoksi. Kirjastokäynnit, erilaiset kulttuuritapahtumat (konsertit, teatteriesitykset, ym.), sekä tutustumiskäynnit soinilaisiin yrityksiin ym. on toteutettu hygieniaohteita huolellisesti noudattaen. Varhaiskasvatuksen henkilöstö on osallistunut erilaisiin yhteistyöpalaveriin pääosin Teamsin tms. digitaalisten palvelujen kautta ja henkilöstön koulutusta on järjestetty etäkoulutuksena.

Varhaiskasvatuksessa on huolehdittu henkilöstömitoituksen riittävydestä palkkaamalla tarvittava määrä sijaisia, joskin sijaisten saatavuudessa on ollut aika ajoin haasteita. Lisääntyneistä sairaspöissaoloista huolimatta henkilöstömitoitus on kuitenkin saatu pidettyä lain edellyttämällä tasolla, mutta tilanne on vaatinut henkilöstöltä

äärimmäistä joustavuutta ja sopeutumiskykyä lähes päivittäin muuttuvissa tilanteissa. Henkilöstön työhyvinvointia on edistetty järjestämällä työnohjausta ja tyky-toimintaa.

Vuodenvaihteessa ja kevään aikana päiväkodin pihalle saadut liikuntaleikkivälineet sekä piha-alueen laajennus ovat tuottaneet iloa ja lisänneet lasten liikkumista antaen uusia mahdollisuuksia motoristen taitojen harjaannuttamiseen. Liikuntakasvatusta on lisätty varhaiskasvatuksessa henkilöstön koulutuksen myötä ja korona-aika on ollut otollinen liikunnan lisäämiseksi toiminnan tapahtuessa paljolti ulkotiloissa metsäretkiä ym. hyödyntäen. Kuntamme strategian mukaisesti luonto- ja ympäristökasvatus sekä ekologisuus ovat myös varhaiskasvatuksessa tärkeällä sijalla, ja päiväkotit onkin ilmoittautunut mukaan Vihreä lippu -luonto- ja ympäristökasvatusohjelmaan. Kierrätys, luonnon suojelu, energiavarojen säästäminen (sähkö, vesi...), ruokahävikki, ym. ovat teemoja, joita pohditaan yhdessä lasten kanssa ja opetellaan toimimaan kestävän kehityksen periaatteiden mukaisesti. Vuoden 2021 teemana on myös ollut ”Meidän päiväkotit”, jossa kaveri- ja tunnetaitojen harjaannuttaminen sekä muu kiusaamisen ennaltaehkäisyyn perustuva toiminta on ollut keskeisellä sijalla. Maksuton varhaiskasvatus sekä subjektiivisen varhaiskasvatusoikeuden laajeneminen 20 viikkotunnista kokopäiväiseksi ovat vaikuttaneet siten, että osapäiväisen varhaiskasvatuksen kysyntää ei juurikaan ole. Kokoaikaisen varhaiskasvatuksen tarpeen laajentuessa myös henkilöstöresurssija on tarvittu aiempaa enemmän. Varhaiserityisopettajan tuntimäärää on lisätty elokuusta alkaen varhaiskasvatuksen tarpeisiin siten että VEO toimii päiväkodilla kaksi kertaa viikossa yhteensä 6 viikkotuntia ohjaten pienryhmätoimintaa, antaen puheopetusta ym. Laulumaan päiväkodissa kaikki lapsiryhmät täyttyivät syksyn kuluessa huolimatta siitä, että esikouluun siirtyneiltä lapsilta vapautui paikkoja. Em. syystä loppuvuodesta 2021 jouduttiin suunnittelemaan lisäpaikkoja varhaiskasvatukseen, ja päädyttiin ryhmäperhepäiväkodin perustamiseen. Suunnitelman toteutus siirtyi kuitenkin vuodenvaihteen yli. Lapsiperheille pyritään varhaiskasvatuslain asettamien vaatimusten mukaan järjestämään varhaiskasvatuspaikka lapsen paras huomioiden, joten Soinin ainoa perhepäivähoitaja toimii Ähtärin puolella varhaiskasvatuspalveluja käyttävän perheen asuessa Soinin ja Ähtärin rajalla vanhempien käydessä töissä Ähtärissä. Soini on myös myöntänyt mahdollisuuden Alajärvellä asuvien Soinissa töissä käyvien perheiden lasten osallistumiselle Soinin varhaiskasvatukseen. Soinilaisten lasten maksuttomasta varhaiskasvatuksesta huolimatta päivähoitomaksuja on näin ollen kertynyt vuoden aikana n. 22 500 euroa naapurikuntaan myydyistä varhaiskasvatuspaikoista. Vastaavasti yhdelle lapselle on järjestetty varhaiskasvatusta ostopalveluna Alajärvellä. Varhaiskasvatuksen osalta vuoden 2021 talousarvio on ollut riittävä, ja se on toteutunut alle arvion varhaiskasvatuksen jokaisella sektorilla koronaohjeistuksen mukanaan tuomista henkilöstön lisääntyneistä poissaoloista ja sijaistarpeesta huolimatta. Kotihoidontuen piirissä olevien lasten määrä oli jonkin verran arvioitua pienempi, tukea maksettiin vuoden aikana 21 lapsesta. Esiopetusikäisille lapsille järjestettiin varhaiskasvatusta päiväkodissa koulujen loma-aikoina aamu- ja iltapäivätoiminnan ollessa suljettuna. Vuoden 2021 aikana lasten läsnäolopäiviä oli varhaiskasvatuksessa 10 073 ja poissaolopäiviä 8 286. Vuoden 2020 vastaavat luvut olivat 8 282 / 8 235 ja vuoden 2019 11 941 / 5 889. 1-3-vuotiailla läsnäolopäiviä oli vuonna 2021 3 712 ja 4-6-vuotiailla 6 361. 1-3-vuotiaiden osuus läsnäolopäivistä oli 58,3%. Subjektiivista varhaiskasvatusoikeutta käytti 12% varhaiskasvatuksen piirissä olevista perheistä. Vuonna 2020 määrä oli 20% ja vuonna 2019 25%

Toteutuma-21				
Perusopetus				
Vastuuviranhaltija Yhtenäiskoulun rehtori				
	TP 2020	TA+M 2021	Tot 31.12.	Tot-%
Esiopetus	-156 763	-142 149	-124 895	87,86
Ap-/Ip-toiminta	-53 728	-53 892	-46 003	85,36
Yhtenäiskoulu	-2 083 424	-2 457 565	-2 472 118	100,59
Kotikuntakorvaukset	242 319	244 724	290 456	118,69

Jopo-opetus	-733	-15 079	-261	1,73
Kuraattoritoiminta	-20 972	-29 948	-27 922	93,23
Perusopetus	-1 862 810	-2 257 868	-2 209 844	97,87
KAIKKI YHTEENSÄ	-2 073 301	-2 453 909	-2 380 743	97,02

Perusopetus oli ylijäämäinen 73 166 euroa verrattuna talousarvioon vuodelle 2021. Hankerahaa perusopetuksessa oli käytettävissä 53 060,62 euroa. Erilaisia kerhotoimintaan liittyviä kuluja katettiin 11 820,62 eurolla ja 41 240 euroa käytettiin palkkauskuluihin.

Esikoulun aloitti syksyllä 2021 17 eskarilaista. Esikoulua toteutettiin nyt syksystä lähtien yhdessä ryhmässä, jossa toimi ohjaaja esikoulun opettajan työparina. Keväällä 2021 esikoulun lopetti kaksi ryhmää, joissa oli yhteensä 31 lasta. Toisen ryhmän opettajana oli varhaiserityisopettaja ja hänellä oli myös ohjaaja työparina.

Varhaiserityisopettaja vastasi kevään aikana myös varhaiskasvatuksen erityisopetuksesta 2 vvh.

Perusopetuksen oppilasmäärä 20.9. tilanteen mukaisesti oli 252, joista luokilla 1-6 oli 158 oppilasta ja luokilla 7-9 94 oppilasta. Vastaavat määrät edellisenä laskentapäivänä oli 231, joista luokilla 1-6 oli 145 lasta ja luokilla 7-9 86 lasta. Lukuvuoden sisällä oppilasmäärä hieman vaihteli muuttojen ja toisaalta Vuorenmaan lastensuojeluyksikköön sijoitettujen lasten määrän vaihdellessa.

Syksyllä 2021 1-4 -luokilla, sekä 7-9 -luokilla opiskellaan kaksisarjaisena. Tämän alakoulun kaksisarjaisuuden perusteella luokanopettajien määrä kasvoi yhdellä. Lehtimäeltä kulkee oppilaita yhteensä 40. Lukuvuonna 2020-2021 kulkijoita oli 29. Esiopetusajan jälkeen eskarilaisille tarjotaan täydentävää varhaiskasvatusta eskarin tiloissa. Koulujen loma-aikoina varhaiskasvatus järjestetään Laulumaan päiväkodilla.

Elokuussa koulutyön aloitti 10 luokanopettajaa (ed. 9), kahdeksan aineenopettajaa ja kolme erityisopettajaa, joista yhdellä on 6vvh varhaiskasvatuksen erityisopetusta. Aikaisemmin koulussa oli kaksi erityisopettajaa ja resurssiopettaja. Lisäksi koulussa työskentelee kaksi sivutoimista tuntiopettajaa, opinto-ohjaaja ja rehtori.

Koulunkäynninohjaajia on viisi, joista yhdellä on koulusihteerin tehtäviä 15h viikossa. Lisäksi yksi opiskelee oppisopimuksella koulunkäynninohjaajaksi. Lisäksi ohjaajia on palkattu lisää Vuorenmaan lastensuojelulaitoksesta saapuneiden oppilaiden tueksi tarpeen mukaan. Nämä laskutetaan aina sijoittavalta kunnalta.

Perusopetuksen osalta saavutettiin tärkeimmät tavoitteet, eli kaikki peruskoulun päättävät oppilaat saivat päättötodistuksen ja jokainen sai myös jatko-opiskelupaikan. Talousarvio oli riittävä ja esiopetus sekä perusopetus saatiin toteutettua tavoitteiden mukaisesti. Opetustyö sujui hyvässä ilmapiirissä erikoisesta ja haastavastakin vuodesta huolimatta. Syksyllä voimaantullut oppivelvollisuuden laajentuminen ei vaikuttanut Soinin talousarvioon, koska kunnassa ei järjestetä toisen asteen opetusta. Koronaepidemia vaikutti vahvasti myös vuoteen 2021.

Muutamia luokkia oli määrätynä etäopetukseen syksyllä 2021. Lähes kaikki yhteistyö eri toimijoiden välillä jouduttiin vähentämään liki olemattomaksi rajoitusten ja koronataudin leviämisen välttämisen takia. Esimerkiksi koulun juhlat, luokkaretket ja opintokäynnit sekä Erasmus-toiminta jäivät tauolle.

AP/IP -toiminta siirtyi takaisin Lokerotielle elokuussa 2021. Tilojen remontti valmistui sopivasti kesällä. AP/IP -toimintaa hyödyntää 33 lasta. Keväällä AP/IP -toiminnassa oli mukana noin 34 lasta.

Yhtenäiskoulun henkilöstökulut toteutuivat suunnitellusti. Kustannuspaikalla on kuitenkin hieman suunniteltua enemmän menoja. Suurin ylitys talousarvioon nähden on ICT-kulut (n. 17 000 euroa). Oppilaiden opiskelutarvikkeisiin käytettiin vuoden aikana hieman yli 61 000 euroa ja pulpettejakin uusittiin jonkin verran.

Uudet koulukuljetuksen sopimukset astuivat voimaan 2.8.2021.

Kotikuntakorvauksia saimme vajaa 26 000 euroa enemmän kuin olimme arvioineet ja toisaalta kotikuntakorvauksia siirtyi muualle vajaa 20 000 vähemmän kuin olimme arvioineet.

Jopo-opetusta ei järjestetty vuonna 2021.

Kuraattoritoiminta järjestyi suunnitelmallisesti. Helmikuun alussa aloitti kokoaikainen kuraattori, joka työskentelee Soinissa 3 päivää ja Ähtärissä 2 päivää viikossa. yhteistyö on sujunut hyvin. Loppuvuonna 2021 kuraattorin toimi vakinaistettiin. Kuraattorin työ tulee siirtymään hyvinvointialueelle vuoden 2023 alusta.

Toteutuma-21

Vapaa sivistystyö

Vastuuviranhaltija sivistys- ja henkilöstöjohtaja

	TP 2020	TA+M 2021	Tot 31.12.	Tot-%
Musiikkiopisto	-23 553	-35 784	-16 994	47,49
Taiteen perusopetus	188	-8 819	9 988	-113,26
Kansalaisopisto	-44 012	-42 376	-37 145	87,66
Kansalaisopisto yhteensä:	-43 824	-51 195	-27 157	53,05
Vapaa sivistystyö yhteensä:	-67 377	-86 979	-44 151	50,76

Vapaan sivistystyön palvelut on ostettu vuonna 2021 Alajärven kaupungilta. Toteuma alitti suunnitellun talousarvion 42 828 eurolla. Suuri vaikutus tähän on ollut vuoden 2021 aikana jatkunut Covid 19 -pandemia. Opetusta/kursseja ei ole pystytty järjestämään suunnitellusti.

Musiikkiopisto:

Taiteen perusopetuksen musiikin laajan oppimäärän opetuksesta Soinissa vastaa Alajärven musiikkiopisto. Alajärven musiikkiopiston kalenterivuoden 2021 opetustuntimäärä oli yhteensä 17 724 (vuonna 2020: 17 508). Opetustuntiperusteinen valtionosuusrahoitus kokonaisuudessaan oli 724 556 € (701 194 €).

Musiikkiopistolla on kaksi tulosityksikköä, Alajärvi ja Kurikka. Järjestämissopimuksen mukaan valtionosuus jaetaan tulosityksiköiden kesken seuraavasti: Alajärven yksikkö 46,27 % ja Kurikan yksikkö 53,73 %.

Alajärven tulosityksikköön kuuluvat Alajärven kaupunki ja Soinin kunta. Vuonna 2021 Soinin tuntimäärä oli 915 (973) ja Alajärven 6355 (6423), yhteensä 7270 (7396). Alajärven tulosityksikön sisällä Soinin osuus toteutuneista tunneista on 12,59 % (13,15 %) ja Alajärven 87,41 % (86,84 %). Soinin osuus valtionosuudesta ja hallinnon kuluista lasketaan näiden prosenttimäärien mukaan.

Soinin oppilasmäärä oli syyskuun 2021 tilastointipäivänä 42 (40), joista aikuisosastolla 8, perustasolla 26 ja musiikkileikkikoulussa 8. Vuoden 2021 aikana Soinissa järjestettiin pianon, viulun, sellon, kanteleen ja harmonikan sekä musiikin hahmotusopintojen opetusta. Lisäksi soinilaisia oppilaita kävi mm. vaskisoitinten ja laulun tunneilla Alajärvellä. Harmonikan opetus lopetettiin syksystä 2021 lukien.

Kansalaisopisto:

Järvi-Pohjanmaan kansalaisopisto tarjoaa opistopalveluita Alajärven kaupungin sekä Soinin ja Vimpelin kunnan asukkaille. Kansalaisopistotoiminta koostuu kolmesta kokonaisuudesta: vapaan sivistystyön mukainen opetus, valtakunnallisen opetus suunnitelmaan perustuva taiteen perusopetus sekä avoin yliopisto-opetus.

Vuodelle 2021 Järvi-Pohjanmaan kansalaisopiston kursseja tarjottiin Soinin alueella 56 ja niistä toteutui 47 (vuonna 2020: 58). Soinin osuus kansalaisopiston väestöpohjasta oli noin 14 %, osuus kansalaisopiston toteutuneesta opetuksesta 16%. Koronatilanne aiheutti muutamia kurssien tauotuksia ja siirtoja. Tuntitoteutuma suunnitellusta oli 76%. Toteuma jäi koronan vuoksi 8% pienemmäksi, kuin normaalina vuotena.

Lukuvuoden 2020 kurssimaksujen laskutusta jaettiin myös keväälle 2021. Lukuvuoden 2021-22 pitkien kurssien laskutus on tehty syksyllä 2021. Suosituimpia olivat perinteiset liikunnan ja käsitöiden kurssit. Toteutumattomista kursseista eniten oli uutuusaiheita, esimerkiksi intialainen päähieronta ja vyöhyketerapia. Lukuvuoden aikana kansalaisopisto on jatkanut yhteistyötään Soinin perusturvan ja KuusSoTen kanssa esimerkiksi työttömien ja työelämän ulkopuolella olevien palveluissa. Lisää hyvinvointia liikunnalla ja elintapaohjauksella -hankkeen rahoituksella järjestettiin LähiluontoOn-kurssi. Kurssille osallistui yhdeksän työtöntä tai kuntouttavan työtoiminnan asiakasta. Kokoontumisia oli kerran viikossa 4h, kolmen kuukauden ajan, yhteensä 60,58 oppituntia.

Soini (suluissa vuoden 2020 tilanne)	tot. kurssit (kpl)	tunnit	opiskelijat
Taiteen perusopetus	4 (4)	96,57 (90,59)	35 (28)
Kansalaisopiston muu opetus	42 (45)	907,99 (680,97)	432 (414)
Lisää hyvinvointia liikunnalla ja elintapaohjauksella	1 (digi 2)	60,58 (48)	9 (15)
YHTEENSÄ	47 (51)	1065,14	476 (457)

Toteutuma-21				
Kirjasto- ja kulttuuritoimi				
Vastuuviranhaltija kirjastonjohtaja				
	TP 2020	TA+M 2021	Tot 31.12.	Tot-%
Kirjastotoimi	-167 881	-175 998	-182 202	103,53
Kulttuuritoiminta	-19 066	-31 231	-21 661	69,36
YHTEENSÄ	-186 947	-207 229	-203 864	98,38

Kirjasto- ja kulttuuritoimi jäi ylijäämäiseksi 3 365 euroa verrattuna vuoden 2021 talousarvioon. Kirjastotoimi on valtuuston nähden sitovalla tasolla ja se kustannuspaikka ylittyi 6 204 eurolla. Tämä ylitys käsitellään erillisessä pykälässä. Hankerahaa kirjastotoimessa oli käytössä vuoden 2021 aikana 9 115,49 euroa.

Kirjaston kustannuspaikalle on ollut varattuna kirjastonjohtaja palkkaus- yms. kuluista 90% ja kirjastosihteerin tehtäviin 85%. (loppu 15% yleishallinnon kuluista). Kulttuuritoimeen on varattu 10% osuus kirjastonjohtajan palkkaus- yms. kuluista.

Kirjasto:

Kirjastossa alkoi Lasten ja nuorten lukemaan innostaminen nykyaikaisin keinoin -hanke elokuussa 2021.

Hanketyöntekijä on työskennellyt kirjaston koulu- ja päiväkotiyhteistyössä ja pitänyt mm. kirjavinkkauksia ja työpajoja koululaisille. Hankkeen pääkohderyhmä ovat olleet heikosti lukevat 3.-4.-luokkalaiset, mutta kaikki ikäryhmät varhaiskasvatuksesta 9.-luokkalaisiin on huomioitu hankkeen puitteissa. Hanketyöntekijä on tehnyt myös videovinkkauksia ja kuvannut tietoiskuja lapsille lukemisen tärkeydestä.

Olemme olleet mukana Satuseikkailu draaman keinoin –hankkeessa, joka toteutettiin huhti-joulukuussa 2021. Hankkeessa oli mukana Soinin lisäksi Lappajärvi, Evijärvi ja Perho. Hanke keskittyi varhaiskasvatukseen ja alakoulun ensimmäisille luokille. Eepos-kirjastojen yhteinen Vieläkin parempi Eepos 2 –hanke alkoi elokuussa 2021. Tämän hankkeen kohderyhmänä ovat aikuiset.

Kirjasto on ollut normaalisti auki koko vuoden 2021, mutta korona on haitannut edelleen esim. tapahtumien järjestämistä. E-aineistojen käyttö on kasvanut, mutta myös fyysisen aineiston lainaus on vilkastunut huomattavasti edellisvuoden koronan aiheuttaman pienen notkahduksen jälkeen. Kokonaislainausluvussa huomaa hankkeiden vaikutuksen, ja myös omatoimikirjasto on lisännyt lainausta. Kokonaislainausluku oli 41 055 (v. 2020: 35 103 ja v. 2019: 36 965). Omatoimikirjasto on lisännyt henkilökunnan työmäärää esim. kasvaneesta lainauksesta johtuen. Kirjaston näyttelytilassa on ollut vaihtuvia näyttelyitä. Koulun ja päiväkodin kanssa tehtävä yhteistyö jatkui ennallaan, ja erityisesti Lasten ja nuorten lukemaan innostaminen nykyaikaisin keinoin -hanke vilkastutti yhteistyötä. Digiopastusta on annettu asiakkaille tarpeen mukaan. Kirjasto hankki Hublet-tabletteja asiakkaiden käyttöön, ja tablettiratkaisulla korvattiin osa asiakaskäytössä olleista pöytäkoneista. ICT-laitteita päivitettiin myös uusimalla ne pöytäkoneet, jotka jätettiin asiakaskäyttöön. Asiakaspalautteen perusteella hankittiin tulostin, jolla saa A3-kokoisia tulosteita ja kopioita. Yhteistyö YTY- ja Eepos-kirjastojen kanssa on jatkunut entiseen tapaan.

Kirjaston tilastoja:

Kirja-aineiston hankinta % kokoelmasta: 4,18% (vuonna 2020: 4,25%)

Kirja-aineiston hankinta kpl / 1000 asukasta: 751 kpl (714 kpl)

Muun kuin kirja-aineiston hankinta % kokoelmasta: 0,46% (0,41%)

Muun kuin kirja-aineiston hankinta kpl / 1000 asukasta: 82 kpl (70 kpl)

Kaukolainat / 1000 asukasta: 4 kpl (5 kpl)

Lainat / asukas: 17,11 (17,73)

Lainauskierto / vuosi: 41 055 (kokonaislainaus 2021) (kokonaislainaus 2020: 35 103)

Kulttuuri:

Kulttuuritapahtumien järjestäminen on ollut edelleen haastavaa koronan vuoksi, ja jotkin tapahtumat ovat peruuntuneet koronatilanteesta johtuen. Kansallisen veteraanipäivän tilaisuus järjestettiin pienimuotoisena sankarihaudalla, ja mukana oli myös koulun yhdeksännen luokan oppilaita. Kunnan järjestämä itsenäisyyspäiväjuhla saatiin toteutettua normaaliin tapaan, ja kunnan kulttuuripalkinto jaettiin kyseisessä juhlassa. Koululla toteutettiin lastenkulttuurikeskus Louhimon sirkustyöpäpäivä.

Kulttuuritoimen avustuksia maksettiin 7 328,31 euroa (kokonaissumma 13 000 euroa). Lisäksi kunta tuki erilaisia tapahtumia: Soinilaisten muusikoiden ilta 1 500 euroa ja Soinillinen 2000 euroa. Kunta myös tarjosi kaksi elokuvaa syyskuussa 2021 drive in -elokuvissa Hautakylällä. Kustannukset tästä tapahtumasta oli 1 999 euroa.

Toteutuma-21				
Liikuntatoimi				
Vastuuviranhaltija sivistys- ja henkilöstöjohtaja				
	TP 2020	TA+M 2021	Tot 31.12.	Tot-%
Liikuntapalvelut	-49 795	-57 392	-53 819	93,77
Liikuntatilat ja -paikat	-157 572	-172 205	-144 324	83,81
Liikuntoimen avustukset	-11 890	-13 800	-11 973	86,76
Hermanninlenkki-hanke		-9544	-9549	100,05
YHTEENSÄ	-219 257	-252 941	-219 664	86,84

Liikuntatoimen kokonaistoteuma oli ylijäämäinen 33 277 euroa verrattuna talousarvioon vuodelle 2021.

Talousarvio laadittiin niin, että liikuntapalveluissa liikuntasihteerin palkkaus- yms. kuluista oli 90%. Liikuntatiloihin ja -paikkoihin oli varattu 100% liikuntapaikkojen hoitajan palkkaus- yms. kuluja, sekä 25% yhden ammattimiehen palkkaus- yms. kuluista. Elokuussa 2021 tehtiin tehtäväjärjestelyjä liikuntasihteerin lähtemisen jälkeen.

Liikuntasihteerin nimike jäi pois käytöstä ja tilalla on vapaa-ajan koordinaattori, jonka tehtäviin kuuluvat nuoriso- ja liikuntasektorin tehtäviä. Yhdistysyhteistyö ja tapahtumatuotanto siirtyivät matkailu- ja viestintäkoordinaattorille. Liikuntapaikat pidetään mahdollisimman hyvässä kunnossa, jotta eri liikuntalajien harrastaminen on turvallista ja mielekästä. Vuonna 2021 raivattiin ja merkittiin yhteistyössä seurojen kanssa Kuninkaan polun reittiä. Soinin Sisun ja hankerahoituksen turvin saimme hienon pumptrack-radon, alamäkiluistelurata valmistui ja yleisurheilukenttä juoksurata, katsomot ja äänentoisto uusittiin. Myös Hermanninlenkki tehtiin Kaihiharjuun, sekä esteetön luontopolku.

Koronapandemian seurauksena luontoliikunta kasvatti suosiotaan koko maassa ja näin kävi myös Soinissa.

Retkeilyreitit olivat kovassa käytössä keväästä pitkälle syksyä. Soinin retkeilyreittejä tuotiinkin vahvasti esille mm. sosiaalisessa mediassa sekä kunnan nettisivuilla. Käyttöasteen lisääntyminen näkyi mm. reittien tiedusteluista sekä lisääntyneestä polttopuutarpeista laavuilla.

Liikuntapalvelut kannustivat kuntalaisia omatoimiseen terveysliikuntaan erilaisten liikunta -kampanjoiden avulla. Kuntokorttikampanja koostui kolmesta eri ajanjaksosta (talvi, kesä ja syksy). Kesällä käynnissä oli kuntolaatikko- ja mestariyöräilijä kampanjat. Talvella hiihtokilometrejä kerättiin mestarisuksittelija kampanjan merkeissä.

Koronatilanne vaihteli vuoden aikana, joten se saattoi osaltaan vaikuttaa tapahtumiin osallistuneiden määrää.

Kolmannen sektorin toimintaa tuettiin avustuksilla sekä edullisilla tilavuokrilla. Kolmannen sektorin toimintaa ja tapahtumia markkinoitiin sosiaalisen median sekä kunnan nettisivujen kautta.

Vuoden 2021 osallistujamääriä erilaisissa tapahtumissa:

Kuutamohiihto: 50-60 hlöä (tavoite 60 hlöä)

Mestarisuksittelija: 20 hlöä

Mestariyöräilijät: 12 hlöä

Arpaisten patikka 199 hlöä (tavoite 240 hlöä)

Kesän liikuntakampanja: 16hlöä

Kesän liikuntakampanjavihkojen suorituskerrat: 678

Cooper-tapahtuma: noin 50 hlöä

Hermanninpolun avajaiset: arvio 40-50 hlöä
 syyskauden liikuntakampanja: 16 hlöä
 rantauimakoulu 18 lasta

Toteutuma-21				
Nuorisopalvelut				
Vastuuviranhaltija sivistys- ja henkilöstöjohtaja				
	TP 2020	TA+M 2021	Tot 31.12.	Tot-%
Nuorisopalvelut	-50 852	-63 744	-58 650	92,01
Nuorisotoimen avustukset	-1 800	-3 000	-2 200	73,33
YHTEENSÄ	-52 652	-66 744	-60 850	91,17

Nuorisotoimen toteuma alittui 5 894 euroa suunnitellusta talousarviosta vuodelle 2021. Nuorisotoimeen oli varattu palkkaus- yms. menoihin 10 prosentin osuus liikuntasiihteerin tehtävästä, sekä 50% nuorisotyöntekijän palkkauskuluista. Elokuun alusta lähtien nuorisotoimesta meni 50% osuus nuoriso- ja vapaa-ajanohjaajan palkkaus- yms. kuluista.

Syksyn 2021 aikana nuorisotilat saatiin pidettyä auki lähes kokonaan, ainoastaan kahden viikon sulku jouduttiin pitämään koronan vuoksi. Nuorisotiloilla kiinnitettiin erityistä huomiota hyvään käsihygieniaan ja turvaväleihin, että nuorten on turvallista tiloilla aikaa viettää. Nuorisotilojen viihtyvyyttä on myös parannettu erilaisilla hankinnoilla nuorien toiveita kuunnellen. Nuorisotiloilla on järjestetty myös erilaisia teematapahtumia, kuten yönuopparia, elokuva- ja peli-iltoja. Nuorisotilojen ovat olleet auki kolmena iltana viikossa. Tiistaina klo 15-18 aikaa ovat saaneet viettää 4-6 -luokkalaiset, torstaina klo 17-20 7lk-18v ja perjantaina klo 15-17 4-6 lk ja klo 18-22 7lk-18v. Ohjaamotoiminta on ollut nuorisotiloilla 3h/vk.

Koronan tuomat rajoitukset haastoivat nuorisovaltuuston toimintaa. Vanhan nuorisovaltuuston toimesta jaettiin mm. kaikille soinilaisille alakoulun oppilaille ”Soini luonnostaan huipulla” heijastimia. Ajatuksena oli tarjota lapsille turvallista liikkumista pimeänä vuodenaikana. Uusi nuorisovaltuusto valittiin elokuussa 2021. Nuorisovaltuuston jäsenmäärä on 11 hlöä ja kokouksia on pidetty syksyn aikana 3. Nuorisovaltuuston edustajat ovat olleet aktiivisesti mukana Soinin kunnanvaltuuston, sivistyslautakunnan ja teknisen lautakunnan kokouksissa. Kokouksissa edustajilla on läsnä- ja puheoikeus.

Koronan vuoksi ei ole järjestetty retkiä, mutta kesällä pystyttiin leirit järjestämään yhteistyössä seurakunnan ja 4H:n kanssa.

Vuoden 2021 osallistujamääriä erilaisissa tapahtumissa:

Yönuoppari 26.-27.2: 13 hlöä

päiväleirit 1.3-3.3.: 11 lasta

Mokkis 1 (kesäleiri): 25 lasta

Mokkis 2 (kesäleiri): 24 lasta

Täky (kesäleiri): 35 lasta

Murkku (kesäleiri): 17 nuorta

Yönuoppari 15.-16.10: 11 nuorta

Päiväleirit 20.10-22.10: 20 lasta

Nuoppari-illat 4.lk-6lk: Viikossa 10-30 kävijää keskimäärin n. 13 kävijää illassa

Nuoppari-illat 7lk.-18v. Viikossa 10-30 kävijää, keskimäärin n. 13 kävijää illassa

Sivistystoimen selonteko sisäisen valvonnan järjestämisestä ja riskienhallinnasta

Koronapandemian vaikutukset ja niiden huomioiminen

Vuoden 2021 aikana merkittävin tekijä sivistystoimen osalta oli edelleen Covid-19 -pandemia. Jatkuva pelko sairastumisesta, muuttuvat ohjeistukset, eristyspäätökset, sekä epätietoisuus lisäsivät työntekijöiden kuormitusta. Juhannuksen aikaan varhaiskasvatuksessa jouduttiin henkilöstön ja lesten altistumisen vuoksi sulkemaan Soini-talon puoli. Myös yhtenäiskoulussa oli muutama luokka etäkoulussa tartuntatautilääkärin päätöksen vuoksi. Työntekijöitä ja esimiehiä tuettiin yhteistyössä työterveyshuollon kanssa.

Sisäinen valvonta ja riskien hallinta

Soinin kunnan sisäisen valvonnan ja riskienhallinnan tilan arviointi perustuu vastuuviranhaltijoiden tilinpäätöksen yhteydessä tekemiin selontekoihin. Sivistystoimessa vastuuviranhaltijoita ovat sivistys- ja henkilöstöjohtaja, yhtenäiskoulun rehtori, päiväkodin johtaja, kirjastonjohtaja ja liikuntasihteeri. Liikuntasihteeri irtisanoutui tehtävästään ja tilalle tuli elokuun alusta nuoriso- ja vapaa-ajanohjaaja. Hänellä ei ole vastuuviranhaltijan mandaattia.

Päätökset on tehty lain ja kunnan hallintosäännön mukaisesti. Sivistyslautakunta on päättänyt, hallintosäännön mukaisesti, sille asetut asiat ja muut asiat on tehty viranhaltijapäätöksin. Kunnan kokousmateriaali ja viranhaltijapäätökset on tehty TWeb-ohjelmalla. Päätökset on valmisteltu huolellisesti ja ne on tehty perustellusti, laillisesti, eikä toimivaltaa ole ylitetty. Päätösten tiedoksi saattamisessa ei ole viivytelty ja päätökset on toimeenpantu annettujen aikojen puitteissa.

Sivistyslautakunta kokoontui vuonna 2021 seitsemän (7) kertaa ja käsiteltyjä asioita oli 54 kappaletta.

Suurin muutos vuonna 2021 oli uuden HR-ohjelman, Populuksen, käyttöönotto. Ohjelma ei aluksi toiminut odotetusti, vaan vaati paljon työtä. Myös aikataulu ohjelman tulemisessa muuttui muutaman kerran. Käyttäjien osaamista tuettiin koulutuksin.

Yhteisiä käytänteitä ja yhteistyökuvioita on hiottu yhteisissä palaverissa avoimin mielin. Yhteistyö viran- ja toimenhaltijoiden, sekä kunnan luottamushenkilöiden kanssa on ollut helppoa ja tiedonkulussa on menty selvästi parempaan suuntaan. Kokousten esityslistat toimitettiin henkilökunnalle etukäteen sähköpostitse ja päätökset saatettiin henkilökunnan tietoon, kun pöytäkirjat valmistuivat. Myös sosiaalisen median sivuille jaettiin laaditut lehdistötiedotteet.

Ostolaskuille on nimetyt asiatarkastajat ja hyväksyjät varahenkilöineen. Henkilökuntaan liittyvät päätökset tehtiin lain mukaisesti esimiesten toimesta. Kilpailutukset ja hankintapäätökset on tehty lakien ja säännösten mukaisesti sekä taloudellisesti kannattavasti. Kunnan viranhaltijat yhteistyössä luottamushenkilöiden kanssa seuraavat talousarviomäärärahojen riittävyttä. Välitilinpäätös on tehty kolmen kuukauden välein. Tarvittaessa on annettu poikkeamista lisäselvityksiä.

Sivistystoimessa toiminnallisiin tavoitteisiin on kirjattu laadukkaiden sivistyspalveluiden tarjoaminen kuntalaisille. Henkilöstöön on pääsääntöisesti löytynyt päteviä tekijöitä ja se näkyy laadukkaina palveluina. Yhä enenevässä määrin sivistystoimessa on otettu käyttöön hankerahoituksen tuomat mahdollisuudet niin peruspalvelujen tuottamiseen, mutta myös niiden kehittämiseen.

Arviointi

Talousarviossa 2021 oli kirjattuna sivistystoimen taloudelliset ja toiminnalliset tavoitteet. Taloudellisesti sivistystoimi pysyi tavoitteessaan ja tulos oli kokonaisuudessaan 261 839 euroa ylijäämäinen. Sivistystoimi on toiminut annettujen ohjeiden mukaisesti. Annetuista resursseista on pidetty kiinni ja asetetut tulostavoitteet ovat toteutuneet. Henkilöstön toiminta on ollut vastuullista ja hyvän hallintotavan mukaista.

TEKNINEN TOIMI

Teknisen toimen käyttötalousosa toteutui vuonna 2021 talousarvioon nähden hyvin. Kustannusten nousu polttoaineissa, sähkössä ja rakennustarvikkeissa enteili ylityksiä useille kustannuspaikoille. Tarkalla kulukurilla kokonaisuus saatiin kuitenkin pidettyä talousarvion raameissa. Talousarvion ollessa 1 520 787 euroa ja toteutuman jäädessä 1 267 401 euroon teknisen toimen osalta tilinpäätös jää ylijäämäiseksi 253 386 euroa.

Suurimmat erot toteumassa johtuvat tilapalveluissa kirjattu Kalusteen hallin myyntitappio 45 557 euroa sekä Korkeamaan tuulivoimapuiston rakennuslupamaksut, jotka tuloutuivat kokonaisuudessaan alueen kaavoituksen valmistuttua.

Menot jäivät usealla sektorilla pienemmäksi kuin hyväksytty talousarvio.

Taloudelliset ja toiminnalliset tavoitteet 2021

Kaava- ja kunnalliset toimet mahdollistavat asumisen ja elinkeinotoimen nopeatkin rakentamistoimenpiteet.

Tekninen toimi on mukana säännöllisissä tapaamisissa JPYP kanssa ja saa tätä kautta tietoon yritysten tarpeita maapohjien sekä hallitilojen suhteen.

Kiinteistövero tuoton lisääminen lupamenettelyn kautta

Selvitetty kiinteistöveropohjan laajentamisen mahdollisuutta tulevaisuudessa konsultin avulla.

Sähköisen lupamenettelyn käyttöönoton myötä nopeutettu lupakäsittely rakennusvalvonnassa

Lupapisteen kautta tulleet rakennusluvut 47kpl, paperiset luvat 44 kpl.

Vesihuoltolaitoksen toimintavarmuutta pyritään parantamaan

Runkovesilinjassa ei ollut vuotoja kuluneena vuonna. Vesijohtosaneerauksella pyritään ennakoimaan tilannetta.

Ravitsemuspalveluissa pyritään lisäämään lähiruuan käyttömahdollisuuksia

Hankinnoissa on pyritty etsimään lähiruoka ja luomutuotteita. Tuoretuotteista suurin osa sekä liha, makkara ja broileri on lähiruokaa Etelä-Pohjanmaalta, maidoista 1l tuotteet ovat luomua. Yhteensä noin 15% ruokahankinnoista.

Liikenneturvallisuuden parantaminen ja onnettomuuksien määrän minimointi kaava- ja yksityisteiden kunnossapitoalueella

Kevyenliikenteenväylä keskustan ja Murtokankaan asuinalueen välille valmistui. Liikenneonnettomuuksia kaava-alueella ei tapahtunut.

Toteutuma-21				
Tekninen toimi, Yhteenveto				
Vastuuviranhaltija tekninen johtaja				
	TP 2020 (€)	TA+M 2021 (€)	Tot 31.12.	Tot-%
Hallinto *	-171 883	-173 757	-132 522	76,27
Yhdyskuntasuunnittelu	-25 865	-40 476	-16 469	40,69
Rakennusvalvonta	-3 044	20 976	174 447	831,65
Ympäristöpalvelut	-28 080	-34 606	-27 826	80,41

Yleiset alueet	-162 423	-148 868	-108 953	73,19
Tilapalvelu	-504 237	-632 628	-624 133	98,66
Puhdistuspalvelu	-283 950	-303 036	-305 159	100,70
Ravitsemuspalvelu	-471 938	-525 525	-500 309	95,20
Vesi- ja viemärilaitos	121 800	121 539	123 648	101,74
Lämpölaite	36 213	21 837	17 352	79,46
YHTEENSÄ:	-1 321 524	-1 520 787	-1 267 401	83,34

Tekninen hallinto jakautuu eri toiminnoille toimintamenojen suhteessa.

Tekninen hallinto sisältää teknisen johtajan ja toimistosihteerin palkat ja normaalit hallinnon kulut sekä lautakunnan kokouskulut. Nettomenojen toteutumaprosentti 76,27%. Hallinto vyörytetään tilinpäätöksessä ulkoisten toimintamenojen suhteessa, paitsi lämpölaitoksesta huomioidaan vain 15 %.

Tarkemmat selvitykset määrärahojen toteutumisesta ovat sektorikohtaisissa toteutumataulukoissa.

Tekninen lautakunta kokoontui vuoden 2021 aikana 10 kertaa ja käsitteli 59 asiaa.

Toteutuma-21				
Yhdyskuntasuunnittelu				
Vastuuviranhaltija tekninen johtaja				
	TP 2020 (€)	TA+M 2021 (€)	Tot 31.12.	Tot-%
Kaavoitus	-20 318	-35 676	-10 827	30,35
Mittaus ja kartasto	-5 547	-4 800	-5 642	117,54
YHTEENSÄ:	-25 865	-40 476	-16 469	40,69

Kaavoituksen osalta saatiin valmiiksi rantayleiskaavan päivityksen esiselvityshanke, jonka esittely valtuustolle keväällä 2022.

Mittauspalveluja, kuten esimerkiksi kiinteistöjen rajankäyntejä, sijainti- ja korkeusasemien määrittäminen, tielinjojen mittaaminen ja merkitseminen maastoon sekä karttamerkintöjen tekeminen ostettiin Alajärven kaupungilta noin 5600 eurolla.

Toteutuma-21				
Rakennusvalvonta				
Vastuuviranhaltija rakennustarkastaja/ympäristösihteerin				
	TP 2020 (€)	TA+M 2021 (€)	Tot 31.12.	Tot-%
tulot	59 329	86 000	231 995	269,76
menot	-62 373	-65 024	-57 548	88,50
Nettokustannus	-3 044	20 976	174 447	831,65

Rakennusvalvonnan nettomenojen toteuma on 88,5%. Rakennuslupatuloja oli merkitty 86 000 euroa ja tulot ylittyivät reilusti, koska Korkeamaan tuulivoimaloiden rakennuslupamaksut laskutettiin kokonaisuudessaan vuoden 2021 aikana. Kuluihin sisältyy puolet rakennustarkastajan/ympäristösihteerin palkasta ja puolet toimistosihteerin palkkakuluista sekä lisäksi muut toimistokulut. Lupapiste-palvelu on käytössä ja mahdollistaa sähköisen palvelun käytön.

Rakennuslupataksa astui voimaan 1.6.2018. Rakennuslupia myönnettiin kaikkiaan 47 kappaletta, joista uudisrakennuksia 32, laajennuksia viisi kappaletta, muutoslupia oli yksi kappale, peruskorjauksia kolme kappaletta

ja käyttötarkoituksen muutoksia kuusi kappaletta. Muita päätöksiä oli 44 kappaletta, joista maisematyöluja kolme kappaletta, toimenpidelupia 33 kappaletta, joista viisi oli maalämpöön, neljä jatkoaikalupaa, kaksi purkulupaa ja kaksi toimenpideilmoitusta.

Rakennusvalvonnalle kuuluu myös maa-ainelupien valvonta ja tällä hetkellä valvottavia lupia on 10 kappaletta.

Toteutuma-21				
Ympäristöpalvelut				
Vastuuviranhaltija rakennustarkastaja/ympäristösihteeri				
	TP 2020 (€)	TA+M 2021 (€)	Tot 31.12.	Tot-%
tulot	2 831	2 250	2 823	125,48
menot	-30 911	-36 856	-30 649	83,16
Nettokustannus	-28 080	-34 606	-27 826	80,41

Ympäristötoimen menoihin sisältyy puolet rakennustarkastajan/ympäristösihteerin palkasta ja muut normaalit toimistokulut. Nettomenojen toteuma on 83,16%. Tulot koostuvat pääasiassa vuosittaisista maa-ainelupiin liittyvistä tarkastuksista.

Toteutuma-21				
Yleiset alueet				
Vastuuviranhaltija tekninen johtaja				
	TP 2020 (€)	TA+M 2021 (€)	Tot 31.12.	Tot-%
Yleisten alueiden hallinto	-50 415	-53 850	-34 856	64,73
Kaavatiet	-36 240	-39 400	-35 844	90,97
Yksityistiet	-58 732	-61 500	-51 303	83,42
Valaistus	-26 221	-22 400	-25 639	114,46
Puistot	-9 238	-8 718	-8 796	100,89
Kaatopaikka	-655	-1 000	-646	64,64
Hyötyjäteasema	-3 718	-4 500	-3 826	85,03
Muut yleiset alueet	-5 084	-2 000	-7 672	383,58
Muut yleiset alueet yht.	-18 695	-16 218	-20 940	129,12
Maa- ja metsätilat	27 880	44 500	59 628	134,00
YHTEENSÄ:	-162 423	-148 868	-108 953	73,19

Yleisten alueiden nettomenojen toteutuma oli 73,19 %.

Yleisten alueiden hallintoon sisältyy mm ammattimiesten palkkoja 0,83 % ja teknisen hallinnon vyörytys.

Kaavateiden kunnossapitoon käytettiin 35 844 euroa ja toteuma oli 90,97 % pitäen sisällään normaalin talvi- ja kesäkunnossapidon. Vuosi oli sopimuskauden viimeinen ja uusi vuodenvaihteessa alkanut kausi on voimassa 31.5.2025 asti sekä päälle mahdollinen vuoden optioaika.

Yksityisteiden nettomenojen toteuma oli 83,42 %, jolla talousarvion mukaisesti avustettiin kunnan ja valtionavun piirissä olevia yksityisteitä noin 51 000 eurolla. Soinin kunnassa on tällä hetkellä avustettuja teitä 48 kappaletta, joiden yhteispituus on 84,64 kilometriä. Yksityisteitä avustettiin yksityistielain mukaisesti rahallisesti.

Katuvalaistuksen kustannus oli 25 639 euroa, ja toteumaprosentti 114,46.

Muiden yleisten alueiden nettomenojen toteutuma oli 129,12%. Yleisten alueiden kunnossapitoon kuuluu puistojen, torialueen, uimarantojen ja muiden alueiden kunnossapito: nurmikon leikkuusta huolehtiminen, yleinen siisteys ja turvallisuus sekä vanhan kaatopaikan velvoitetarkkailun kustannukset sekä hyötyjäteaseman

vuokratulut. Kohtaan ”muut yleiset alueet” on virheellisesti kirjattu 1200 euroa joka kuuluu kaavateille sekä 1800 euroa joka kuuluu jätevedenpuhdistamolle.

Puun myyntihinnan korkeasuhdanne vaikutti positiivisesti toteumaan, maa- ja metsätilojen ollessa 15 000 euroa suurempi kuin odotukset.

Toteutuma-21				
Tilapalvelu				
Vastuuviranhaltija tekninen johtaja				
	TP 2020 (€)	TA+M 2021 (€)	Tot 31.12.	Tot-%
Toimintakulut U	-574 643	-645 459	-701 994	108,76
Lämmitys S	-129 054	-140 700	-137 832	97,96
Vesi S	-23 485	-28 560	-24 253	84,92
Muut palvelut S	-162 165	-193 579	-146 626	75,74
Toimintakulut yhteensä:	-889 347	-1 008 298	-1 010 705	100,24
Myyntitulot U	36 299	37 170	40 703	109,50
Vuokratulot U	323 279	321 300	309 523	96,33
Muut toimintatuotot U	25 532	17 200	35 953	209,03
Ulkoiset tulot yhteensä:	385 110	375 670	386 179	102,80
Rahoitustuotot ja -kulut yht.			394	
Toimintakulut netto	-504 237	-632 628	-624 133	98,66
Myynnit hallintokunnille S				
Perusturva	183 263	200 381	185 853	92,75
Sivistys	279 002	309 266	296 931	96,01
Yhteensä:	462 265	509 647	482 784	94,73
Tilaaajan osuus netto	-41 972	-122 981	-141 349	114,94

Toimintakulut U sisältää kiinteistöjen ja piha-alueiden kunnossapidon, jätehuollon kustannukset, vakuutusmaksut, tilitoimisto- ja ict-kulut. Käyttöomaisuuden myyntitappio 45 557 euroa on merkitty tähän sarakkeeseen. Se koostuu kalusteen hallin myynnistä. Kiinteistön tasearvo oli 66 560 euroa ja myyntihinta 21 003 euroa.

Lämmitys S sisältää kunnan kaukolämmön piirissä olevien kiinteistöjen lämmityksen ja vesi S vastaavan kaltaisesti kunnan sisäiset kulutuspisteet.

Tilapalvelun hallinto näkyy rivillä ”Muut palvelut S”. Hallinnon henkilöstökuluissa on oppisopimusopiskelijan kulut (palkan sivukulut+ erilliskorvaukset+ matkat) ja kiinteistöhuoltoesimiehen kuluista 33% sekä yhden ammattimiehen kuluista se osuus mikä laskutetaan kokonaan talonmiespalveluna Soinin liikekeskus -kiinteistöyhtiöltä ja Soinin vanhustenpalveluyhdistys Ry:ltä.

Myyntitulot U koostuvat talonmiespalveluiden myynnistä sekä yrittäjiltä laskutettavista vesi-, sähkö- ja lämmityskuluista. Muut toimintatuotot koostuvat koulutuskorvauksesta.

Vuokratulot U koostuvat kunnan omistamien vuokra-asuntojen sekä teollisuushallien vuokratuloista.

Toteutuma-21				
Puhdistuspalvelu				
Vastuuviranhaltija puhdistuspalveluesimies				
	TP 2020 (€)	TA+M 2021 (€)	Tot 31.12.	Tot-%
Toimintakulut ulkoiset		-271 459	-279 228	102,86
Toimintakulut sisäiset		-31 577	-25 932	82,12
Tulot		0	0	
Toimintakulut netto	-283 950	-303 036	-305 159	100,70
Myynnit hallintokunnille S				
Sivistys	255 249	276 921	272 451	98,39
Yhteensä:	255 249	276 921	272 451	98,39
Tilaaajan osuus netto	-28 701	-26 115	-32 708	125,25

Puhdistuspalvelun budjetti pysyi hyvin arvioissaan. Henkilöstökuluissa nousua edellisvuoteen selittää palkkatuella työllistetyin henkilön vakinaistaminen. Sijaisia jouduttiin palkkaamaan niin, että talousarvioon varattu määräraha ylittyi noin 17 000 eurolla. Tällä hetkellä kaikissa toimissa on vakinainen työntekijä. Puhdistuspalvelussa työskentelee esimiehen lisäksi kuusi laitoshuoltajaa.

Siivottavia kohteita ovat yhtenäiskoulu, päiväkotit, Soini-talo, ap-/ip-tila, kirjasto, kuntotilat allasosastoinen, nuorisotila, urheilukentän huoltorakennus, sosiaalitalat jätevedenpuhdistamolla sekä keskusvarastolla, paloasema, liikekeskuksen toimistotilat, kunnantalo sekä kuntalan tupien toimistotilat.

Hallinnollisten tehtävien osuus, johon on laskettu myös työntekijöiden siirtymäajat kohteesta toiseen, on 6,3 % puhdistuspalvelun kokonaistyöajasta. Kaikki henkilöstökulut ja yleiset kulut mukaan lukien teknisen hallinnon osuus kirjataan puhdistuspalvelun hallinnon kustannuspaikalle, josta ne vyörytetään kohteille tehdyn työajan mukaisin prosenttiosuuksin. Puhdistusainehankinnat, pesulamaksut, koneiden kunnossapito ym. selvästi tiettyyn kohteeseen kuuluvat kustannukset kirjataan suoraan kohteille.

Toimintakulut sisäiset tarkoittavat teknistä hallintoa ja henkilöstöhallintoa joita vyörytetään eri toiminnoille.

Toteutuma-21				
Ravitsemuspalvelu				
Vastuuviranhaltija ravitsemuspalveluesimies				
	TP 2020 (€)	TA+M 2021 (€)	Tot 31.12.	Tot-%
Toimintakulut yhteensä:	-489 025	-539 525	-518 310	96,07
Ateriamaksutuotot	17 087	14 000	17 507	125,05
Rahoitustuotot			494	
Nettokustannus	-471 938	-525 525	-500 309	95,20
Myynnit hallintokunnille S				
Sivistys	208 733	250 747	241 082	96,15
Perusturva	263 205	274 778	259 227	94,34
Yhteensä:	471 938	525 525	500 309	95,20

Keskuskeittiöllä valmistettiin aterioita suoritelmämääräksi muutettuna 130 917 kappaletta. Valmistetut ateriat jakautuivat seuraavasti:

- Perusturva 51,04 % sisältää Kotivaaran, kotipalvelun, henkilökunnan, Asumisyksikkö Apilan sekä muistikuntoutuksen ateriat.
- Sivistystoimi 48,96 % sisältää Yhtenäiskoulun ja päivähoiton toiminnot.

Ruokakuljetuksen kulut olivat 18 785 euroa ja siitä 70 % on kotipalvelun kotiin jaettavien aterioiden osuutta. Terveyskuntayhtymä maksaa ateriapalvelun perusturvan osalta, mutta tämä tulo ei näy ravitsemuspalvelun kustannuspaikalla, vaan sisältyy perusturvan tuloihin. Korona ei enää tänä vuonna vaikuttanut niin paljon ateriamääriin.

Toteutuma-21				
Vesi- ja viemärlaitos				
Vastuuviranhaltija tekninen johtaja				
	TP 2020 (€)	TA+M 2021 (€)	Tot 31.12.	Tot-%
Vesilaitos	109 392	97 964	110 978	113,28
Tulot	172 846	172 900	173 142	100,14
Menot	-63 454	-74 936	-62 164	82,96
Viemärlaitos	117 109	125 832	118 537	94,20
Tulot	137 362	146 360	138 645	94,73
Menot	-20 253	-20 528	-20 108	97,95
Jätevedenpuhdistamo	-104 701	-102 257	-105 867	103,53
Tulot	5 931	4 500	4 757	105,72
Menot	-110 632	-106 757	-110 624	103,62
Vesihuoltolaitos yht.	121 800	121 539	123 648	101,74
Rahoitustuotot ja -kulut	-32 623	-31 262	-28 751	91,97
Poistot	-141 218	-134 502	-135 077	100,43
Vesihuoltolaitos taseyksikkö	-52 041	-44 225	-40 180	90,85

Vesilaitoksen piirissä on 670 kulutuspistettä sekä viemärlaitoksen piirissä 325 pistettä. Vuonna 2021 liitettiin viisi uutta vesiliittymää sekä yksi viemäri liittymä.

Vesitaksat on tarkastettu vuoden 2020 alussa ja seuraava tarkastus tehdään 2022 vuoden aikana.

Vesi- ja viemärlaitoksen poistot ovat 135 077 euroa ja tulos poistojen jälkeen -11 429 euroa, tähän lisätään vielä rahoitustuotot ja -kulut, joten vesi- ja viemärlaitoksen tilikauden alijäämä on -40 180 euroa.

Toteutuma-21				
Lämpölaitos				
Vastuuviranhaltija tekninen johtaja				
	TP 2020 (€)	TA+M 2021 (€)	Tot 31.12.	Tot-%
Myynnit	404 145	450 700	433 426	96,17
Lämmön osto	-360 889	-415 000	-406 070	97,85
Muut toimintakulut	-7 043	-13 863	-10 005	72,17
Yhteensä:	36 213	21 837	17 352	79,46

Lämmön myynnin väheneminen on seurausta seurakunnan irtautumisesta pois kaukolämmön piiristä. Muita muutoksia liittyjämääriin ei tapahtunut. Kaukolämpöverkossa on 50 ulkoista kulutuspistettä, 12 kunnan sisäistä kulutuspistettä sekä kuusi ulkoisiin kulutuspisteisiin sisältyvää alamittausta.

Sopimus kaukolämmön toimittamisesta verkostoon on voimassa 31.5.2024 saakka.

INVESTOINTIEN TOTEUTUMINEN 2021							
INVESTOINNIT	TA-2021, Investointi-menot	Määräraha-muutokset	TA-2021, Rahoitusosuudet	TA-2021+ muutokset	Toteutuma, Investointi-menot-21	Tot, Rah.os.	Poikkeama (TA / Tot.)
Maan ja kiinteistöjen hankinta	10 000	0	0	10 000	0	0	10 000
Paloaseman lattian korjaus	25 000	0	0	25 000	27 156	0	-2 156
Huoltorakennuksen laajennus	20 000	0	0	20 000	0	0	20 000
Lokerotien rivitalon saneeraus	60 000	70 000	0	130 000	138 043		-8 043
Keskusvaraston kunnostus	10 000	0	0	10 000	11 259	0	-1 259
Keskuskeittiön kunnostus	10 000	0	0	10 000	10 089	0	-89
Päiväkoti Laulumaan kunnostus	45 000	0	0	45 000	28 673	0	16 327
Katuvalaistus hankkeet	40 000	0	0	40 000	11 685	0	28 315
Kaavateiden peruskorjaus	20 000	0	0	20 000	14 770	0	5 230
Kevyenliik.väylä Murtokangas	55 000		0	55 000	54 811	0	189
Lintuharjuntie	50 000	-29 000	0	21 000	0	0	21 000
Kiinteän omaisuuden inv. yhteensä:	345 000	41 000	0	386 000	296 486	0	89 514
Teknisen toimen irtaimisto	20 000	0	0	20 000	19 505	0	495
Siivoustoimen kalusto	10 000	0	0	10 000	10 149		-149
Ohjelmistopäivitykset	20 000	0	0	20 000	17 435	0	2 565
Pääomasijoitus Alavuden sairaala	11 500	0	0	11 500	3 744	0	7 756
Irtaimen omaisuuden inv. yhteensä:	61 500	0	0	61 500	50 833	0	10 667
VESI-JA VIEMÄRILAITOS/KAUKOLÄMPÖ							
Jv-pumppamojen saneeraus	10 000	0	0	10 000	10 840		-840
Vesijohtoverkoston saneeraus	20 000	0	0	20 000	12 130		7 870
Viemäriverkoston saneeraus	15 000	0	0	15 000	12 487	0	2 513
Kaukolämpöverkosto	20 000	0	0	20 000	2 053		17 947
Vesi-,viemäri- ja lämpöverkostot yht:	65 000	0	0	65 000	37 511	0	27 489
INVESTOINTIMENOT YHTEENSÄ:	471 500	41 000	0	512 500	384 830	0	127 670

Teknisen toimen selonteko sisäisen valvonnan järjestämisestä ja riskienhallinnasta

Soinin kunnan sisäisen valvonnan ja riskienhallinnan tilan arviointi perustuu vastuuviranhaltijoiden tilinpäätöksen yhteydessä tekemiin selontekoihin. Kunnan toimintayksiköissä on yhteiset pelisäännöt. Henkilöstö tuntee voimassaolevat ohjeistukset ja arvot, joiden mukaan toimitaan, mm. talous- ja henkilöstöhallintoa sekä tietoturva koskevien asioiden osalta. Sääntöjen vastaiseen toimintaan puututaan johdonmukaisesti heti, jos sellaista havaitaan. Organisaatorakenne on selkeä ja toimiva, tehtäväkuvaukset ja työn vaatavuuden mittaukset on tehty ja henkilöstöressurssien riittävyys on kartoitettu yhdessä henkilöstön kanssa. Kaikissa työyksiköissä on tehtävien vaatiman osaamisen omaava ja määrällisesti riittävä henkilöstö.

Teknisessä toimessa vastuuviranhaltijoita ovat tekninen johtaja ja rakennustarkastaja-ympäristösihteeri. Tekninen lautakunta kokoontui 10 kertaa ja käsiteltyjä asioita oli 59. Hallinto kaikinensa sujui hyvin. Asetetut toiminnalliset tavoitteet pääsääntöisesti saavutettiin ja taloudellisesti tulos oli hyvä.

Teknisen toimen kautta kulkee vuosittain noin 4000 osto- ja myyntilaskua. Ostolaskujen asiataarkastajat ja hyväksyjät on määritelty. Saatavien perinnän hoitaa Intrum Justitia Oy ja poistettavien saatavien määrä on vähäinen. Kilpailutukset ja hankintaprosessit on saatu hoidettua voimassaolevien lakien ja säännösten mukaisesti sekä taloudellisesti kannattavasti. Hankintasopimuksia on noudatettu ja osa- alueilla on omat vastuuhenkilönä, jotka seuraavat sopimusten täytäntöönpanoa ja toteutumista. Johto seuraa tarkasti talousarviomäärärahojen riittävyyttä.

MAASEUTUTOIMI

- maaseututoimi ja lomituspalvelut on hankittu ostopalveluna Alajärven kaupungilta

Tilinpäätös 2021			
Maaseutupalvelut hallinto			
Vastuuviranhaltija maaseututoimenjohtaja Jukka Kuoppala			
	TP 2020 (€)	TA+M 2021 (€)	TP 2021 (€)
Tulot	62	0	53
Menot	-6 064	-6 926	-6 279
Netto	-6 002	-6 926	-6 226

Tuottajan viesti tilaajalle (ei sitova): Maaseutupalvelun hallinto vastaa Järvi-Pohjanmaan yhteistoiminta-alueen toimialaan kuuluvien asioiden suunnittelusta, valmistelusta ja toimeenpanosta sekä tuottaa yhteistoiminta-alueen tilaajakunnille niiden tilaamat palvelut ja tekee muut yhteistoimintasopimuksessa ja johtosäännössä määrätyt asiat. Hallinto tukee toiminnallaan maaseutupalvelujen muiden tuotteiden ja toimintojen tehokasta tuottamista.

Vuoden 2021 maaseutupalvelujen hallinnon kustannusten jakoprosentit ovat peltopinta-alojen ja tilojen lukumäärän keskiarvon perusteella seuraavat: Alajärvi 66,78 %, Soini 16,62 % ja Vimpeli 16,60 %.

Toiminnalliset tavoitteet:

Järvi-Pohjanmaan maaseutupalvelun hallinto tuottaa Järvi-Pohjanmaan yhteistoiminta-alueen kunnille päätöksenteon pohjaksi. Osallistuu alueen kuntien ja muiden sidosryhmien kanssa tulevaisuuden suunnitteluun sekä vastaa osaltaan yhteistoiminta-alueen visioiden ja strategioiden jalkauttamista.

Kustannukset jaetaan kunnittain peltopinta-alan ja tukea hakeneiden tilojen määrän keskiarvon perusteella.

Tilinpäätös 2021			
Maaseutupalvelut tuki- ja viranomaistehtävät			
Vastuuviranhaltija maaseutuasiamies Soile Aarnio			
	TP 2020 (€)	TA+M 2021 (€)	TP 2021 (€)
Tulot	624	0	324
Menot	-39 235	-39 922	-37 528
Netto	-38 611	-39 922	-37 204

Tuottajan viesti tilaajalle (ei sitova): Maaseutupalvelujen tuki- ja viranomaistehtävät määräytyvät pääsääntöisesti maaseutuelinkeinojen hallinnon järjestämisestä kunnissa annetun lain perusteella. Päätehtävänä on ottaa vastaan, käsitellä ja tallentaa tukisovellukseen EU- ja kansalliset maatalouden

tukihakemukset, tehdä niihin päätökset, huolehtia maksatuksesta ja suorittaa tarvittaessa kuulemiset ja takaisinperinnät. Lisäksi maaseututoimi ylläpitää hallinnon ohjelmien vaatimia asiakas-, peltolohko-, tukioikeus- ja eläintenpitäjärekisteriä. Maaseutuelinkeinoviranomainen tarkastaa ja tekee päätökset peto- ja hirvivahingoista sekä tarkastaa hukkakauratilat, antaa hukkakauran torjuntaohjeet ja tekee niistä tarvittaessa päätöksiä.

Vuoden 2021 maaseutupalvelujen tuki- ja viranomaistehtävien kustannusten jakoprosentit ovat peltopinta-alojen ja tilojen lukumäärän keskiarvon perusteella seuraavat: Alajärvi 66,78 %, Soini 16,62 % ja Vimpeli 16,60 %.

Toiminnalliset tavoitteet:

Henkilöstöä ja tuenhakijoita koulutetaan viljelijätukihakuun liittyvissä asioissa. Yhteistoiminta-alueen viljelijöille suunnattu tilaisuus järjestetään yhdessä Etelä-Pohjanmaan ELY-keskuksen kanssa.

Tukien maksatus ensimmäisenä maksupäivänä (seurattavat tuet perus- ja viherryttämistuki, luonnonhaittakorvaus ja ympäristötuki) vertailukohtana maksetut / myönnetyt tuet, tavoitteena saada 80 % myönnettyistä tuista maksuun ensimmäisenä maksupäivänä. 10 – 20 % tuen määrästä on yleensä kesken-tilassa valvontojen, ulosottojen ja takaisinperintöjen johdosta.

Kustannukset jaetaan kunnittain peltopinta-alan ja tukea hakeneiden tilojen määrän keskiarvon perusteella.

Tilinpäätös 2021			
Maaseutupalvelut kehittäminen			
Vastuuviranhaltija maaseututoimenjohtaja Jukka Kuoppala			
	TP 2020 (€)	TA+M 2021 (€)	TP 2021 (€)
Tulot	37	0	39
Menot	-4 896	-6 299	-4 520
Netto	-4 859	-6 299	-4 481

Tuottajan viesti tilaajalle (ei sitova): Maaseutupalvelujen kehittäminen tapahtuu neuvontana, meneillään olevia hankkeita ja muita ulkopuolisia rahoituslähteitä hyväksi käyttäen. Maaseudun kehittämistoimien päätavoitteena on saada aikaan tuotantoinvestointeja Järvi-Pohjanmaan yhteistoiminta-alueella tuotannontason säilyttämiseksi (pelto ja kotieläin). Maaseudun pienyritystoiminnan kehittämistoimilla pyritään myös saamaan aikaan investointeja sekä samalla nostamaan tuotannon jalostusastetta. Muita tavoitteita ovat uusien maatalouden tuotantomuotojen ja innovaatioiden jalkauttaminen. Palvelut käsittävät rahoituslähteiden selvittämisen investointeihin, avustamisen laskelmissa sekä muiden selvitysten tekemisen.

Neuvonnan tueksi järjestetään tilaisuuksia, hankitaan asiantuntijapalveluita tai muuta kehittämistoimintaa tukevaa tietoa ja materiaalia.

Vuoden 2021 maaseutupalvelujen kehittämisen kustannusten jakoprosentit ovat peltopinta-alojen ja tilojen lukumäärän keskiarvon perusteella seuraavat: Alajärvi 66,78 %, Soini 16,62 % ja Vimpeli 16,60 %.

Toiminnalliset tavoitteet:

Aktiivista asiakaskontaktien määrän seuraamista jatketaan sekä kehitetään. Asiakaskontaktien määrätavoite on 100 kpl ja tilaisuuksia neljä.

Kustannukset jaetaan kunnittain peltopinta-alan ja tukea hakeneiden tilojen määrän keskiarvon perusteella.

Tilinpäätös 2021			
Lomituspalvelut hallinto			
Vastuuviranhaltija lomatoimenjohtaja Sirpa Haukilehto			
	TP 2020 (€)	TA+M 2021 (€)	TP 2021 (€)
Tulot	185 441	181 734	184 111
Menot	-189 775	-209 043	-192 907
Nett,mistä osuudet kunnittain	-4 334	-27 309	-8 796
Soini	-718	-5 874	-1 892

Tuottajan viesti tilaajalle: Lomituspalvelun hallinnon tehtävänä on ottaa vastaan, käsitellä ja tallentaa vuosiloma- ja sijaisapuhakemukset sekä itse järjestettyjen lomitusten korvaus-hakemukset, tehdä niihin päätökset sekä huolehtia maksatuksesta, laskutuksesta ja takaisin-perinnästä. Lomituspalvelujen hallinto ottaa vastaan myös lomittajien aiheuttamista vahingoista kertyneet asiapaperit, tekee niihin päätökset ja huolehtii korvausten maksamisesta maatalousyrittäjille sekä turkistuottajille.

Vuoden 2020 lomituspalveluiden hallinnon nettokustannukset jaetaan kunnille lomitettujen päivien suhteessa, Alajärvi 62,69 %, Soini 21,51 % ja Vimpeli 15,80 %.

Toiminnalliset tavoitteet:

Lomituspalvelujen hallinto kartoittaa maatalouslomittajien ammattitaidon. Maatalouslomittajien työskentelyolosuhteet on täytettävä työturvallisuudelle asetetut vaatimukset. Hallinto päivittää maatalouslomittajien työolosuhteet kolmen vuoden välein tiloilla tehtävien olosuhdekartoitusten avulla. Lomituspalveluiden hallinnon nettokustannukset jaetaan kunnille lomitettujen päivien suhteessa.

Tilinpäätös 2021			
Lomituspalvelut kotieläintilat			
Vastuuviranhaltija lomatoimenjohtaja Sirpa Haukilehto			
	TP 2020 (€)	TA+M 2021 (€)	TP 2021 (€)
Tulot	1 696 258	1 802 268	1 562 284
Menot	-1 696 258	-1 802 268	-1 594 518
Netto	0	0	0

Tuottajan viesti tilaajalle: Maatalousyrittäjä voi hakea joko hakemuslomakkeella tai lomitusnetin kautta vuosilomaa ja sijaisapua sekä tehdä lomitusnettiin lomituspyyntöjä vuosiloman ja tuetun maksullisen lomituksen ajalle. Vuosilomaan oikeutetulla maatalousyrittäjällä on oikeus käyttää tuettua maksullista lomitusta. Sijaisapu on haettava kirjallisesti ennen sijaisaputöiden aloittamista. Vuosilomalomituksessa huolehditaan vain maatalousyrittäjän päivittäin välttämättömistä kotieläinten hoitotöistä siltä osin kuin ne kuuluvat vuosilomalla olevan maatalousyrittäjän tehtäväosuuteen.

Lomituspalvelut sisältävät lomituksesta syntyvät kustannukset. Maatalousyrittäjillä on oikeus 26 vuosilomapäivään ja 120 tuntiin tuettua maksullista lomitusta. Valtiolta tuleva ennakko tarkistetaan 1.7. alkaen. Vuosilomaan oikeutettuja Alajärvellä on 93 tilalla 146 yrittäjää, Soinissa 23 tilalla 37 yrittäjää ja Vimpelissä 21 tilalla 34 yrittäjää.

Toiminnalliset tavoitteet:

Vuosilomat myönnetään lainmukaisesti ja järjestetään tasaisesti lomavuoden aikana. Vuosilomia pidetään keskimäärin 26 päivää/maatalousyrittäjä/vuosi.

Sijaisapupyynnöt pystytään toteuttamaan hakemusten mukaisesti.

Mela vastaa lomituspalveluiden kustannuksista.

Tilinpäätös 2021			
Lomituspalvelut turkistuottajat			
Vastuuviranhaltija lomatoimenjohtaja Sirpa Haukilehto			
	TP 2020 (€)	TA+M 2021 (€)	TP 2021 (€)
Tulot	81 754	75 308	82 437
Menot	-81 754	-75 308	-82 437
Netto	0	0	0

Tuottajan viesti tilaajalle: Turkistuottaja voi hakea vuosilomaa hakemuslomakkeella. Lomituspäivän kesto on sidottu turkistilan lomitusajankohdan eläinyksikkömäärään. Vuosilomalomituksessa huolehditaan vain turkistilan turkiseläinten päivittäisistä hoitotoista siltä osin kuin ne kuuluvat vuosilomalla olevan turkistuottajan tehtäviin. Vuosilomaan oikeutetulla turkistuottajalla on oikeus käyttää maksullista lisävapaata.

Turkistuottajat ovat oikeutettuja 18 vuosilomapäivään. Lisävapaatunteja turkistuottaja on voinut käyttää enintään 120 tuntia.

Toiminnalliset tavoitteet:

Kaikki lomaan oikeutetut turkistuottajat käyttävät lainmukaiset 18 vuosilomapäiväänsä.

Mela vastaa lomituspalveluiden kustannuksista siirtomäärärahan rajoissa.

Tilinpäätös 2021			
Maaseututoimi, yhteenvetotaulukko			
	TP 2020 (€)	TA+M 2021 (€)	TP 2021 (€)
Maaseutupalvelut hallinto	-6 002	-6 926	-6 226
Maaseutupalvelut tuki- ja viranomaistehtävät	-38 611	-39 922	-37 204
Maaseutupalvelut kehittäminen	-4 860	-6 299	-4 481
Lomituspalvelut hallinto	-718	-5 874	-1 892
Soini yhteensä	-50 191	-59 021	-49 803

Järvi-Pohjanmaan maaseututoimi

Maaseututoimen strategiset tavoitteet vuodelle 2021

1. Tukien maksatus ensimmäisenä maksupäivänä
2. Maaseudun kehittämiseen liittyvien kontaktien ja tilaisuuksien määrä
3. Lomittajien ammattitaito
4. Lomituspalvelut toteutuvat 100 %

TOIMIALAN YLEISTILANNE VUONNA 2021

Maaseututoimen henkilöstö tuotti palvelut hybridimallilla lisäten entisestään uusia toimintatapoja asiakkaiden palvelemiseksi. Koronatartunnat pysyivät hyvin alhaisina asiakkaiden ja henkilöstön osalta eikä näin aiheuttanut

suurempia erityisjärjestelyitä. Toiminnan varmistamiseksi maaseutu- ja lomituspalveluiden henkilöstö tiivistivät yhteistyötä entisestään.

Koronaviestintää asiakkaille jatkettiin painottaen viruksen leviämisen eston ja tilojen omien varahenkilöiden tärkeyttä. Varahenkilöiden tärkeys korostuu laajamittaisissa tartuntatilanteissa, jolloin lomituspalveluja ei ole saatavilla tai oma perhe ei pysty tilan töitä tekemään. Viestinnässä painotettiin, että eläinten terveydestä ja hyvinvoinnista on huolehdittava kaikissa tilanteissa.

Maatalousyrittäjien eläkelaitoksen (Mela) teki joulukuun 2020 lopussa päätöksen, jossa lomituksen toimeksiantosopimus tehdään Kurikan kaupungin kanssa. Kurikan kanssa tehty toimeksiantosopimus käsittää maatalousyrittäjien ja turkistuottajien lomituspalvelujen järjestämisvastuun nykyisten Alajärven, Alavuden, Kauhajoen, Kauhavan ja Kurikan paikallisyksiköiden toiminta-alueilla sekä Pedersören paikallisyksikön toimeksiantosopimuksen alaisen turkistuottajien lomituspalvelun. Toimeksiantosopimus astuu voimaan 1.1.2022. Uuden lomituspalveluyksikön suunnittelu ja valmistelu työllistivät paljon lomituspalveluiden henkilöstöä normaalin lomituspalvelutehtävien lisäksi.

Yhteistoiminta-alueen 112 maatilalle ja 180 yrittäjälle on järjestetty yhteensä 6 962 lomituspäivää. Lomituspalvelujen tuottamiseen saadaan Melan kautta lähes 1,71 miljoonaa euroa. Lomituspalvelut työllistivät 32 vakituista sekä heidän lisäksi lähes saman verran tuntipalkkaisia lomittajia.

Järvi-Pohjanmaan maaseututoimi on saanut hakemukset käsiteltyä niin, että tuet on maksettu heti, kun se on ollut mahdollista. Viljelijätukia maksetaan Järvi-Pohjanmaan alueelle 540 tukea hakeneelle viljelijälle noin 16,9 miljoonaa euroa vuodessa.

Vuonna 2021 maaseututoimen palvelut tuotettiin budjetoitua edullisemmin. Suurin säästö syntyi henkilöstön kahden viikon talkoo -vapaista. Palveluiden ostot olivat jonkin verran budjetoitua pienemmät eikä matkakustannuksia syntynyt arvioitua määrää. Lisäksi Melalta saatiin lomituspalveluiden hallintoon arvioitua suurempi korvaus.

Maaseututoimen asiakkaiden vuosi 2021 oli erittäin rankka. Alkuvuodesta iski ilmastoahdistus ja toukokuun puolivälissä rankkasateet. Rankkasateet tuhosivat suuren osan kevätkylvöistä ja aiheuttivat tulvia, joista pahin oli Vimpelissä Pokelan alueella. Sateita seurasi ennätyskellisen kuuma ja kuiva kesä, jonka seurauksena sadot supistuivat lähes kolmasosaan normaalista. Heikon sadon jatkeeksi tuotantopanosten voimakas hintojen nousu pahensi maatalouden talouskriisiä entisestään.

MAASEUTUPALVELUT HALLINTO

Maaseutupalvelujen hallinto vastaa Järvi-Pohjanmaan yhteistoiminta-alueen toimialaan kuuluvien asioiden suunnittelusta, valmistelusta ja toimeenpanosta sekä tuottaa yhteistoiminta-alueen tilaajakunnille niiden tilaamat palvelut ja tekee muut yhteistoimintasopimuksessa ja johtosäännössä määrätyt asiat. Hallinto tukee toiminnallaan maaseutupalvelujen muiden tuotteiden ja toimintojen tehokasta tuottamista.

Maaseutupalvelujen hallinto vastaa toimialajohtajan johdolla sidosryhmätyöstä, tiedottamisesta, peruskuntien avustamisesta sekä toimialansa yleisestä valvonnasta ja kehittämisestä. Maaseutupalvelut vastaa maaseutuelinkeinojen hallinnosta ja kehittämisestä siten kuin maaseutuelinkeinojen hallinnon järjestämisestä kunnissa annetussa laissa (210/2010) tai muutoin on määrätty sekä maatalousyrittäjien lomituspalveluista Alajärven paikallisyksikön alueella siten, kuin lomituspalvelulaissa (1231/96) ja turkistuottajien lomituspalvelulaissa (1264/2009) on määrätty.

Toiminnalliset tavoitteet 2021 ja 2022 -2025

Vuoden 2021 aikana Järvi-Pohjanmaan maaseutupalvelujen hallinto tuottaa tietoa maaseututoimelle ja Järvi-Pohjanmaan yhteistoiminta-alueen kunnille päätöksenteon pohjaksi. Osallistuu alueen kuntien ja muiden

sidosryhmien kanssa tulevaisuuden suunnitteluun sekä vastaa osaltaan yhteistoiminta-alueen visioiden ja strategioiden jalkauttamisesta. On mukana vaikuttamassa maaseutu- ja lomituspalveluiden uudistukseen liittyvissä asioissa.

Toiminnallisten tavoitteiden toteutuminen

Maaseutupalvelujen hallinto tuotti tehtävät sovitusti vuoden 2021 aikana. Toiminnassa on otettu huomioon Järvi-Pohjanmaan ja kuntien strategiat ja tavoitteet. Valmistautumista lomituspalveluiden uudistukseen ja niiden siirtymistä Kurikan hallinnoitavaksi jatkettiin koko vuoden, samalla seurattiin tiiviisti lupausta lähipalveluiden säilymisestä. Tavoite toteutui.

MAASEUTUPALVELUT TUKI- JA VIRANOMAISTEHTÄVÄT

Maaseutupalvelujen tuki- ja viranomaistehtävät määräytyvät pääsääntöisesti maaseutuelinkeinojen hallinnon järjestämisestä kunnissa annetun lain perusteella. Päätehtävänä on ottaa vastaan, käsitellä ja tallentaa tukisovelluksiin EU- ja kansalliset maatalouden tukihakemukset, tehdä niihin päätökset, huolehtia maksatuksista ja suorittaa tarvittaessa kuulemiset ja takaisinperinnät. Lisäksi maaseututoimi ylläpitää hallinnon ohjelmien vaatimia asiakas-, peltolohko-, tukioikeus- ja eläintenpitäjärekestereitä.

Maaseutuelinkeinoviranomainen tarkastaa ja tekee päätökset peto- ja hirvivahingoista sekä tarkastaa hukkakauratilat, antaa hukkakauran torjuntaohjeet ja tekee niistä tarvittavat päätökset.

Toiminnalliset tavoitteet 2021 ja 2022 -2025

Henkilöstöä ja tuenhakijoita koulutetaan viljelijätukihakuun liittyvissä asioissa. Yhteistoiminta-alueen viljelijöille suunnattu tilaisuus järjestetään yksi yhdessä Etelä-Pohjanmaan ELY-keskuksen kanssa.

Tukien maksatus ensimmäisenä maksupäivänä (seurattavat tuet tilatuki, luonnonhaittakorvaus ja ympäristötuki) vertailukohtana maksetut / myönnettyt tuet, tavoitteena saada 80 % myönnettyistä tuista maksuun ensimmäisenä maksupäivänä. 10 – 20 % tuen määrästä on yleensä kesken-tilassa valvontojen, ulosottojen ja takaisinperintöjen johdosta.

Toiminnallisten tavoitteiden toteutuminen

Maaseutupalveluiden henkilöstö on osallistunut tiiviisti sekä Ruokaviraston että ELY-keskuksen järjestämiin koulutuksiin. Vuoden koulutukset järjestettiin pääsääntöisesti etäkoulutuksina. Viljelijöille suunnattu tukihakukoulutus järjestettiin Etelä-Pohjanmaan muiden yhteistoiminta-alueiden ja ELY-keskuksen kanssa yhteistyössä ja etäyhteydellä. Tukihakuun liittyvä neuvonta ja opastus tapahtuivat pääsääntöisesti puhelimen kautta. Viljelijöille suunnattujen koulutustilaisuuksien tavoite toteutui.

Koulutuksen lisäksi henkilöstö on osallistunut aktiivisesti uuden CAP-27 ohjelmakauden suunnitteluun Etelä-Pohjanmaan muiden yhteistoiminta-alueiden ja ELY-keskuksen kanssa. Yhteistyössä on annettu lausunnot sekä korjausehdotukset Maa- ja metsätalousministeriölle.

Tukea hakeneita tiloja vuonna 2021 Alajärvellä oli 357 kpl ja peltopinta-ala 14 110 ha. Tukien maksatuksen osalta tavoite saada 80 % maksatuksista toteutumaan ensimmäisenä mahdollisena maksupäivänä toteutui Järvi-Pohjanmaan yhteistoiminta-alueella: Alajärven osalta oli 1002 tukihakemusta, joista maksettiin ensimmäisenä päivänä 1 001 tukihakemusta, toteutumisprosentti oli 99,90 %.

Tukea hakeneita tiloja Soinissa oli 99 kpl ja peltopinta-ala 3 113 ha. Tukien maksatuksen osalta tavoite saada 80 % maksatuksista toteutumaan ensimmäisenä mahdollisena maksupäivänä toteutui Järvi-Pohjanmaan yhteistoiminta-alueella: Soinissa oli 286 tukihakemusta, joista maksettiin ensimmäisenä päivänä 286 tukihakemusta, toteutumisprosentti oli 100 %.

Tukea hakeneita tiloja Vimpelissä on 80 kpl ja peltopinta-ala 3 846 ha. Tukien maksatuksen osalta tavoite saada 80 % maksatuksista toteutumaan ensimmäisenä mahdollisena maksupäivänä toteutui Järvi-Pohjanmaan yhteistoiminta-alueella: Vimpelissä oli 220 tukihakemusta, joista maksettiin ensimmäisenä päivänä 220 tukihakemusta, toteutumisprosentti oli 100 %. Tavoite tukien maksatuksesta ensimmäisenä maksupäivänä toteutui.

MAASEUTUPALVELUT KEHITTÄMINEN

Maaseutupalvelujen kehittäminen tapahtuu neuvontana, meneillään olevia hankkeita ja muita ulkopuolisia rahoituslähteitä hyväksi käyttäen. Maaseudun kehittämistoimien päätavoitteena on saada aikaan tuotantoinvestointeja Järvi-Pohjanmaan yhteistoiminta-alueella tuotannontason säilyttämiseksi (pelto ja kotieläin). Maaseudun pienyritystoiminnan kehittämistoimilla pyritään myös saamaan aikaan investointeja sekä samalla nostamaan tuotannon jalostusastetta. Muita tavoitteita ovat uusien maatalouden tuotantomuotojen ja innovaatioiden jalkauttaminen. Palvelut käsittävät rahoituslähteiden selvittämisen investointeihin, avustamisen laskelmissa sekä muiden selvitysten tekemisen.

Neuvonnan tueksi järjestetään tilaisuuksia, hankitaan asiantuntijapalveluita tai muuta kehittämistoimintaa tukevaa tietoa ja materiaalia.

Toiminnalliset tavoitteet 2021 ja 2022 – 2025

Aktiivista asiakaskontaktien määrän seuraamista jatketaan sekä kehitetään. Asiakaskontaktien määrätavoite on 100 kpl ja tilaisuuksien neljä.

Toiminnallisten tavoitteiden toteutuminen

Rahoitukseen ja kehittämiseen liittyvät asiakaskontaktit on pääsääntöisesti suoritettu puhelinneuvonnalla tai toimistolla 121 kertaa. Lisäksi on hankittu tai ohjattu asiakkaita käyttämään asiantuntijapalveluita yritystoiminnan perustamiseksi. Maatalouden rahoitusta alueelle saatiin 23 hankkeeseen, joihin avustusta tuli 901 661 euroa ja korkotukilainaa 771 660 euroa (Alajärvi 20 päätöstä, avustusta 845 400 euroa ja korkotukea 633 300 euroa. Soini 1 päätös, avustusta 35 000 euroa ja korkotukea 138 329 euroa. Vimpeli 2 päätöstä, avustusta 21 262 euroa ja korkotukea ei ollenkaan). Hankkeiden määrä laski puoleen ja avustuksen sekä korkotuen lähes kolmasosaan edellisestä vuodesta. Rahoitusmäärien lasku kertoo osaltaan maatalojen talouskriisistä.

Viilijöille suunnatut kehittämiseen liittyvät koulutukset ovat järjestetty yhteistyössä alueen toimijoiden kanssa etäkoulutuksina, joissa on taloushallinnon lisäksi käsitelty tuotantoa, jatkojalostusta ja jaksamista. Maaseututoimi on ollut aktiivisesti mukana Maatalousyrittäjien eläkelaitoksen (Mela) hallinnoimassa Välitä viljelijästä – projektissa. Projektiin ohjatuilta on tullut hyvää palautetta saadusta avusta. Neuvo 2020 palvelun käyttöön on ohjattu useita maatalousyrittäjiä.

Maaseututoimi on ollut kiinteästi mukana JPYP Oy:n toiminnassa. Yhteistyössä on laadittu strategioita alueen kunnille sekä suunnitelmia uudelle CAP-27 ohjelmakaudelle.

Maanmittauslaitoksen kanssa on jatkettu tiivistä yhteistyötä Alajärven ja Vimpelin alueella meneillään olevissa tilusjärjestelyssä. Tilusjärjestelyt eivät ole edenneet toivotulla tavalla, mutta osallistujia on ollut kuitenkin riittävästi hankkeen eteenpäin viemiseksi.

Vimpelin Pokelan tulva-alueelle tehtiin taustaselvityksiä, tiedotettiin maanomistajia sekä osallistuttiin tilaisuuksiin, joissa selvitettiin mahdollisten tulvien ennaltaehkäisyä. Tehtävät tehtiin yhteistyössä Vimpelin kunnan ympäristösihteerin kanssa.

Kehittämisen asiakaskontaktien määrä oli 121 ja tilaisuuksia järjestettiin kuusi. Tavoitteet toteutuivat.

LOMITUSPALVELUT HALLINTO

Lomituspalvelujen hallinnon tehtävät perustuvat maatalousyrittäjien lomituspalvelulakiin ja -asetukseen sekä turkistuottajien lomituspalvelulakiin ja -asetukseen. Tehtävänä on ottaa vastaan, käsitellä ja tallentaa vuosiloma- ja sijaispuhakemukset sekä itse järjestettyjen lomitusten korvaushakemukset, tehdä niihin päätökset sekä huolehtia maksatuksesta, laskutuksesta ja takaisinperinnästä. Lomituspalvelujen hallinto ottaa vastaan myös lomittajien aiheuttamista vahingoista kertyneet asiapaperit, tekee niihin päätökset ja huolehtii korvausten maksamisesta

maatalousyrittäjille sekä turkistuottajille. Lomahallinnolla on päivittäisessä käytössä Melan ylläpitämä lomituspalveluohjelmisto, lomitusnetti. Turkistuottajien lomitukset kirjataan Excel-taulukkoon.

Lomituspalvelujen hallinto päättää maatalouslomittajien töihin sijoittamisesta, huolehtii työsuhteiden ilmoittamisesta ja palkka-aineiston välittämisestä kuukausittain tilitoimistoon palkanmaksua varten. Hallinto tekee lomituspalveluiden henkilöstöä koskevat KVTES:n mukaiset päätökset. Hallinto huolehtii että maatalouslomittajien määrä vastaa kysyntää ja että jokaisella lomittajalla on riittävä ammattitaito lomituksen suorittamiseen tiloilla, joiden lomituksia he hoitavat. Täydennyskoulutusta ja tilakohtaista perehdytystä järjestetään maatalouslomittajien koulutustarpeen mukaisesti.

Lomahallinto huolehtii, että lomituspäivän kesto on määritelty lainmukaisesti ja maatalouslomittajan työaika vastaa lomitettavan maatalousyrittäjän tehtäväosuutta.

Maatalouslomittajien työskentelyolosuhteiden on täytettävä työturvallisuudelle asetetut vaatimukset. Lomittajat ottavat työssään huomioon työturvallisuuden. Työtapaturmia ja sairauspoissaoloja pyritään vähentämään. Hallinto päivittää maatalouslomittajien työolosuhteet kolmen vuoden välein tiloilla tehtävien työolosuhdekartoitusten avulla. Maatalousyrittäjien tyytyväisyyttä paikallisyksikön toimintaan seurataan ja tehdään tarpeenmukaiset parannukset.

Toiminnalliset tavoitteet 2021 ja 2022 – 2025

Lomituspalvelujen hallinto kouluttaa lomittajat uuden tekniikan käyttöön.

Toiminnallisten tavoitteiden toteutuminen

Lomituspalveluiden hallinto oli tiiviisti mukana Maatalousyrittäjien eläkelaitoksen (Mela) paikallisyksikkörakenteeseen liittyvissä valmistelutehtävissä. Mela sanoi irti Alajärven kaupungin kanssa tekemänsä toimeksiantosopimuksen vuoden 2021 loppuun mennessä ja ilmoitti samalla tehneensä uuden toimeksiantosopimuksen vuoden 2022 alusta Kurikan kaupungin kanssa.

Tehtäväjärjestelyjen avulla saatua lisäresurssia hyödynnettiin maatalouslomittajien työolosuhdekartoituksiin, jotka tehtiin kesän aikana koronatilanteen hieman helpotettua.

Lomittajille on järjestetty neljä koululutustilaisuutta, joissa on käsitelty nautojen tauteja ja ensiapua sekä koneiden käsittelyä ja robottilypsyä. Tavoite toteutui.

LOMITUSPALVELUT KOTIELÄINTILAT

Maatalousyrittäjä voi hakea joko hakemuslomakkeella tai lomitusnetin kautta vuosilomaa ja sijaisapua sekä tehdä lomitusnettiin lomituspyyntöjä vuosiloman ja tuetun maksullisen lomituksen ajalle. Vuosilomaan oikeutetulla maatalousyrittäjällä on oikeus käyttää tuettua maksullista lomitusta. Sijaisapu on haettava ennen sijaisaputöiden aloittamista. Sijaisapua on mahdollista hakea myös sähköpostilla, tekstiviestillä tai Whatsapp -viestillä. Vuosilomalomituksessa huolehditaan vain maatalousyrittäjien päivittäin välttämättömistä kotieläinten hoitotöistä siltä osin kuin ne kuuluvat vuosilomalla olevan maatalousyrittäjän tehtäväosuuteen.

Maatalousyrittäjä voi valita joko kunnalliset lomituspalvelut tai itse järjestetyn lomituksen. Kunta käyttää ensisijaisesti palveluksessaan olevia maatalouslomittajia ja ostaa tarvittaessa palveluita lomituspalvelujen tuottajilta. Itse järjestetyssä lomituksessa maatalousyrittäjä ostaa lomituksen ennakkoperintärekisteriin merkityltä yritykseltä tai ammatinharjoittajalta. Maatalousyrittäjät ovat valinneet pääsääntöisesti kunnalliset lomituspalvelut. Vain 5 tilaa on valinnut itsejärjestetyn lomituksen.

Maatalouslomittajat pääsevät katsomaan lomitusnetistä omien tietojensa lisäksi työvuorosuunnitelmiaan ja lomitettavien tilojen tietoja. Lomahallinnon edustaja antaa maatalouslomittajalle vahvistetun työvuoroluettelon viikkoa ennen kutakin neljän viikon jaksoa. Maatalouslomittaja saapuu työvuoroon ja poistuu työvuorosta työvuoroluettelossa olevien kellonaikojen mukaisesti. Maatalouslomittaja kirjaa työvuoroluetteloon lomahallinnon edustajan kanssa sopimansa mahdolliset muutokset.

Toiminnalliset tavoitteet 2021 ja 2022 – 2025

Vuosilomat myönnetään lainmukaisesti ja järjestetään tasaisesti lomavuoden aikana. Vuosilomia pidetään keskimäärin 26 päivää/maatalousyrittäjä/vuosi.

Sijaisapupyynnöt pystytään toteuttamaan hakemusten mukaisesti.

Toiminnallisten tavoitteiden toteutuminen

Vuosilomat on myönnetty lainmukaisesti. Vuosilomaa lomitettiin Järvi-Pohjanmaan alueella 27,57 vuosilomapäivää yrittäjää kohti. Tavoite ylittyi. Syynä oli se, että vuonna 2020 oli runsaasti sijaisapulomituksia, jolloin vuosilomapäiviä siirtyi pidettäväksi vuodelle 2021.

Sijaisapupyynnöt on toteutettu 97 %, koska sijaisapua suorittavaa lomittajaa ei otettu tilalle tai lomitusta ei otettu koko sijaisavun ajaksi. Tavoite toteutui.

LOMITUSPALVELUT TURKISTUOTTAJAT

Turkistuottaja voi hakea vuosilomaa hakemuslomakkeella. Lomituspäivän kesto on sidottu turkistilan lomitussajankohdan eläinyksikkömäärään. Vuosilomalomituksessa huolehditaan vain turkistilan turkiseläinten päivittäisistä hoitotöistä siltä osin kuin ne kuuluvat vuosilomalla olevan turkistuottajan tehtäviin. Vuosilomaan oikeutetulla turkistuottajalla on oikeus käyttää maksullista lisävapaata.

Turkistuottaja voi valita joko kunnalliset lomituspalvelut tai itse järjestetyn lomituksen. Kunta käyttää ensisijaisesti palveluksessaan olevia maatalouslomitajia ja ostaa tarvittaessa palveluita lomituspalvelujen tuottajilta.

Itse järjestetyssä lomituksessa turkistuottaja ostaa lomituksen ennakkoperintärekisteriin merkityltä yritykseltä tai ammatinharjoittajalta. Turkistuottajat järjestävät lomitukset pääsääntöisesti itse.

Toiminnalliset tavoitteet 2021 ja 2022 – 2025

Kaikki lomaan oikeutetut turkistuottajat käyttävät lainmukaiset 18 vuosilomapäiväänsä.

Toiminnallisten tavoitteiden toteutuminen

Kaikki 14 turkistuottajaa pitivät kaikki 18 vuosilomapäiväänsä. Yhteensä turkistuottajat käyttivät 252 vuosilomapäivää (100 %). Tavoite toteutui.

	Ta-2021	Ta-muutos	Ta + Muutos	Toteutuma	Poikkeama
3310 TOIMINTATUOTOT / TULOT					
3310 MYYNTITUOTOT					
3001 Vesi- ja jätevesimaksut	293 820		293 820	281 906,84	11 913,16
3002 Vesi- ja jätevesimaksut sis.	30 060		30 060	33 848,87	-3 788,87
3101 Korvaukset valtiolta	30 655		30 655	147 630,50	-116 975,50
3104 Korvaukset kunnilta	372 265		372 265	402 717,30	-30 452,30
3105 Korvaukset kuntayhtymiltä	152 000		152 000	156 133,06	-4 133,06
3106 Korvaukset yrittäjiltä	11 350		11 350	12 290,94	-940,94
3108 Hankkeiden kuntaos.sis.	1 726	9 090	10 816	21 713,29	-10 897,29
3126 Lämmönmyynti yksityisille	65 000		65 000	46 018,68	18 981,32
3127 Lämmönmyynti yrityksille	245 000		245 000	246 433,88	-1 433,88
3128 Lämmönmyynti, sisäiset	140 700		140 700	140 390,71	309,29
3132 Jätehuoltomaksut yksityisiltä	4 500		4 500	4 757,41	-257,41
3140 Metsänmyynti	55 000		55 000	44 238,77	10 761,23
3141 Myydyt tarvikkeet	1 200		1 200	3 168,64	-1 968,64
3143 Oppisop.koulutuskorvaukset	0		0	945,00	-945,00
3147 Myynnit hall.kunnille sis.	818 810		818 810	695 422,13	123 387,87
3148 Talonmiespalvelut	21 400		21 400	23 959,38	-2 559,38
3149 Isännöintipalvelut	22 000		22 000	22 000,08	-0,08
3150 Valokopio- ja karttamyyynnit	100		100	69,55	30,45
3155 Henkilöstöpalvelut sis.	83 308		83 308	86 864,76	-3 556,76
3180 Ateriamaksut	14 000		14 000	11 316,10	2 683,90
3190 Muut myyntitulot	305 760		305 760	316 589,25	-10 829,25
3191 Sis. myynnit/tilaaja	1 161 482		1 161 482	1 148 208,85	13 273,15
3310 MYYNTITUOTOT	3 830 136	9 090	3 839 226	3 846 623,99	-7 397,99
3320 MAKSUTUOTOT					
3216 Päivähoitomaksut	5 500			22 547,54	-22 547,54
3225 Rakenn.valvonta/tark.maksut	86 000		86 000	231 956,76	-145 956,76
3227 Ympäristölupamaksut	250		250	0,00	250,00
3228 Maa-ainesluvat	2 000		2 000	2 823,39	-823,39
3250 Pääsymaksut	28 700		28 700	27 884,50	815,50
3266 Osanottomaksut	5 500		5 500	5 571,99	-71,99
3271 Ohjausmaksut	15 000		15 000	17 690,00	-2 690,00
3290 Muut maksut	1 050		1 050	4 231,92	-3 181,92
3320 MAKSUTUOTOT	144 000	0	144 000	312 706,10	-168 706,10
3321 TUET JA AVUSTUKSET					
3300 Työllistämistuki	6 000		6 000	20 022,18	-14 022,18
3301 Tuet ja avustukset valtiolta	17 905	16 744	34 649	87 334,52	-52 685,52
3302 Työllistämistuki	3 200		3 200	0,00	3 200,00
3303 Tuet ja avustukset EU:lta	0	17 010	17 010	2 866,60	14 143,40
3304 Tuet ja avustukset muilta	11 040	2 700	13 740	28 157,46	-14 417,46
3305 Työturv.huollon korvaukset	20 000		20 000	17 533,51	2 466,49
3306 Tuet ja av.valt.jäännös edell.v	32 800		32 800	50 319,25	-17 519,25
3329 Koulutuskorvaus	17 200		17 200	22 325,62	-5 125,62
3321 TUET JA AVUSTUKSET	108 145	36 454	144 599	228 559,14	-83 960,14
3340 VUOKRATUOTOT					
3410 Asuntojen vuokrat	146 800	0	146 800	146 262,69	537,31

3420	Muiden rakennusten vuokrat	194 500	0	194 500	180 707,86	13 792,14
3430	Maa- ja vesialueiden vuokrat	4 000	0	4 000	6 207,82	-2 207,82
3340	VUOKRATUOTOT	345 300	0	345 300	333 178	12 121,63
3350	MUUT TOIMINTATUOTOT					
3505	Muut tuotot	0	222 500	222 500	6 998,56	215 501,44
3510	Käyttöom. myyntivoitot	0	0	0	27 607,53	-27 607,53
3530	Vakuutuskorvaukset	0	0	0	446,07	-446,07
3595	Sisäiset ruokapalvelut	250 746	0	250 746	241 082,36	9 663,64
3350	MUUT TOIMINTATUOTOT	250 746	222 500	473 246	276 135	197 111,48
3310	TOIMINTATUOTOT / TULOT	4 678 327	268 044	4 946 371	4 997 202	-50 831,12
3310 TOIMINTAKULUT / MENOT						
3501 HENKILÖSTÖKULUT						
3502 PALKAT JA PALKKIOT						
4000	Vakinaisten palkat ja palkkiot	-2 330 812	-5 680	-2 336 492	-2 175 426,39	-161 065,61
4001	Sijaisten palkat ja palkkiot	-340 436	-15 700	-356 136	-496 972,18	140 836,18
4002	Erilliskorvaukset	-53 600	0	-53 600	-149 446,49	95 846,49
4004	Asiantuntijapalkkiot	0	0	0	-700,00	700,00
4005	Kokouspalkkiot	-56 200	0	-56 200	-74 104,29	17 904,29
4006	Ansionmenetyskorvaukset	-500	0	-500	0,00	-500,00
4007	Työllistämistukipalkat	-7 500	0	-7 500	-15 564,12	8 064,12
4008	Vakinaisten palkat vael	-446 300	0	-446 300	-444 367,60	-1 932,40
4009	Tilapäisten palkat vael	0	0	0	-6 153,53	6 153,53
4060	Jaksotetut palkat ja palkkiot	0	0	0	10 778,22	-10 778,22
3502	PALKAT JA PALKKIOT	-3 235 348	-21 380	-3 256 728	-3 351 956,38	95 228,38
3510 HENKILÖSIVUKULUT						
3512 ELÄKEKULUT						
4100	Kuel-maksut	-482 444	-1 957	-484 401	-478 481,52	-5 919,48
4105	Kuel-maksut, eläkemenoper.	-372 989	0	-372 989	-355 627,28	-17 361,72
4110	Muut työeläkemaksut	-66 657	0	-66 657	-68 193,76	1 536,76
4130	Jaksotetut eläkekulut	0	0	0	3 670,56	-3 670,56
3512	ELÄKEKULUT	-922 090	-1 957	-924 047	-898 632,00	-25 415,00
3518 MUUT HENKILÖSIVUKULUT						
4150	Kansanel.- ja sair.vak.maksut	-42 566	-153	-42 719	-49 113,33	6 394,33
4160	Työttömyysvak.maksut	-26 374	-122	-26 496	-30 087,25	3 591,25
4170	Tapaturmavak.maksut	-23 842	-87	-23 929	-14 614,98	-9 314,02
4180	Muut sosiaalivak.maksut	-2 110	-9	-2 119	-2 167,00	48,00
4190	Jaksotetut sosiaalivak.maksut	0	0	0	613,36	-613,36
3518	MUUT HENKILÖSIVUKULUT	-94 892	-371	-95 263	-95 369,20	106,20
3510	HENKILÖSIVUKULUT	-1 016 982	-2 328	-1 019 310	-994 001,20	-25 308,80
3511 HENKILÖSTÖKORVAUKSET						
4230	Sairausvakuutuskorvaukset	0	0	0	45 254,42	-45 254,42
4240	Tapaturmakorvaukset	0	0	0	361,42	-361,42
4250	Muut Kelan maks.korvaukset	0	0	0	8 106,01	-8 106,01
4290	Perhevapaakorvaukset	0	0	0	16 021,04	-16 021,04
3511	HENKILÖSTÖKORVAUKSET	0	0	0	69 742,89	-69 742,89
3501	HENKILÖSTÖKULUT	-4 252 330	-23 708	-4 276 038	-4 276 214,69	176,69
3530 PALVELUJEN OSTOT						
3531 ASIAKASPALVELUJEN OSTOT						
4301	Asiakaspalv.ostot kunnilta	-509 921		-509 921	-435 578,39	-74 342,61
4302	Asiakaspalv.ostot kuntayht.	-8 738 967		-8 738 967	-9 395 236,55	656 269,55

4305	Asiakaspalv.ostot muilta	-91 615	-29 500	-121 115	-123 738,86	2 623,86
3531	ASIAKASPALVELUJEN OSTOT	-9 340 503	-29 500	-9 370 003	-9 954 553,80	584 550,80
3532	MUIDEN PALVELUJEN OSTOT					
4340	Toimisto- ja asiantuntijapalv.	-119 350	0	-119 350	-99 945,98	-19 404,02
4341	Sis.palvelujen ostot	-506 514	-265 921	-772 435	-695 422,13	-77 012,87
4343	Tilitoimistopalvelut	-99 050	0	-99 050	-101 973,67	2 923,67
4344	Henkilöstöpalvelut sis.	-83 308	0	-83 308	-86 864,76	3 556,76
4348	Ict-palvelut	-126 090	0	-126 090	-135 487,51	9 397,51
4349	Rahoitus- ja pankkipalvelut	-3 000	0	-3 000	-3 792,94	792,94
4350	Painatukset ja ilmoitukset	-8 960	0	-8 960	-7 886,35	-1 073,65
4360	Posti- ja kuriiripalvelut	-6 350	0	-6 350	-5 172,25	-1 177,75
4370	Vakuutukset	-36 550	0	-36 550	-34 197,05	-2 352,95
4380	Puhtaanapito- ja pesulapalv.	-49 200	0	-49 200	-11 807,96	-37 392,04
4390	Rakenn. ja alueiden kunn.pito	-151 600	-29 000	-180 600	-214 149,66	33 549,66
4400	Koneiden ja laitt.kunnossapito	-30 000	0	-30 000	-22 561,72	-7 438,28
4410	Majoitus- ja ravitsemuspalv.	-9 350	0	-9 350	-1 963,30	-7 386,70
4411	Henkilöstöruokailu	-1 400	0	-1 400	-955,78	-444,22
4415	Muut ravitsemuspalvelut	-1 000	0	-1 000	-878,86	-121,14
4420	Matkustus- ja kuljetuspalvelut	-44 000	-4 350	-48 350	-48 450,88	100,88
4425	Kuljetuspalvelut	-311 000	0	-311 000	-299 259,97	-11 740,03
4430	Sosiaali- ja terveystarvikkeet	-50 000	0	-50 000	-56 099,82	6 099,82
4431	Pph-kustannusten korvaukset	-3 000	0	-3 000	-647,37	-2 352,63
4440	Opetus- ja kulttuuripalvelut	-29 050	0	-29 050	-22 810,12	-6 239,88
4450	Osuus verotuskustannuksiin	-45 000	0	-45 000	-44 282,45	-717,55
4460	Muut yhteistoimintaosuudet	-40 250	0	-40 250	-40 364,51	114,51
4470	Muut palvelut	-81 953	-24 210	-106 163	-91 961,82	-14 201,18
4475	Siivouspalv.hall.kunn.sis.	-279 912	0	-279 912	-277 836,60	-2 075,40
4476	Tilapalvelu hall.kunn.sis.	-643 449	0	-643 449	-611 145,71	-32 303,29
4477	Ateriapalv. hall.kunn.sis.	-525 525	0	-525 525	-500 010,90	-25 514,10
4490	Hankkeiden kuntaosuudet sis.	-1 726	-9 090	-10 816	-21 713,29	10 897,29
4491	Sis.ostot tilaaja	-275 638	265 921	-9 717	-298,00	-9 419,00
3532	MUIDEN PALVELUJEN OSTOT	-3 562 225	-66 650	-3 628 875	-3 437 941,36	-190 933,64
3530	PALVELUJEN OSTOT	-12 902 728	-96 150	-12 998 878	-13 392 495	393 617
3550	AINEET, TARVIKKEET JA TAVARAT					
3551	OSTOT TILIKAUDEN AIKANA					
4500	Toimisto- ja koulutarvikkeet	-40 650	0	-40 650	-37 403,79	-3 246,21
4510	Kirjallisuus	-71 800	0	-71 800	-82 661,26	10 861,26
4520	Elintarvikkeet	-177 100	0	-177 100	-166 598,35	-10 501,65
4530	Vaatteisto	-4 800	0	-4 800	-5 205,07	405,07
4540	Lääkkeet ja hoitotarvikkeet	-900	0	-900	-394,81	-505,19
4550	Siivous- ja puhdistusaineet	-30 650	0	-30 650	-21 175,18	-9 474,82
4560	Poltto- ja voiteluaineet	-7 900	0	-7 900	-11 944,37	4 044,37
4569	Lämmitys sisäinen	-140 700	0	-140 700	-140 390,71	-309,29
4570	Lämmitys	-420 000	0	-420 000	-419 123,09	-876,91
4571	Sähkö ja kaasut	-186 850	0	-186 850	-225 560,11	38 710,11
4572	Vesi	-27 950	0	-27 950	-23 484,99	-4 465,01
4573	Vesi sisäinen	-30 060	0	-30 060	-33 848,87	3 788,87
4580	Kalusto	-52 700	-930	-53 630	-55 892,29	2 262,29
4590	Rakennusmateriaali	-3 500	0	-3 500	0,00	-3 500,00
4600	Muu materiaali	-51 730	-7 800	-59 530	-45 759,29	-13 770,71
3551	OSTOT TILIKAUDEN AIKANA	-1 247 290	-8 730	-1 256 020	-1 269 442,18	13 422,18

3550 AINEET, TARVIKKEET JA TAVARAT	-1 247 290	-8 730	-1 256 020	-1 269 442,18	13 422,18
3585 AVUSTUKSET					
4700 Lasten kotihoidontuki	-80 000	0	-80 000	-75 701,13	-4 298,87
4730 Muut avustukset kotitalouksille	-32 000	0	-32 000	-17 803,06	-14 196,94
4731 Vauvaraha	-14 000	0	-14 000	-149,00	-13 851,00
4733 Rakentamisen tuet	-51 500	-5 200	-56 700	0,00	-56 700,00
4734 Opiskelijatuet	-3 500	0	-3 500	-4 800,00	1 300,00
4735 Muuttajapaketit	-500	0	-500	-402,12	-97,88
4740 Avustukset yhteisöille	-144 800	0	-144 800	-134 793,71	-10 006,29
4749 Avustukset tytäryhteisöille	0	-524 500	-524 500	-262 965,66	-261 534,34
3585 AVUSTUKSET	-326 300	-529 700	-856 000	-496 614,68	-359 385,32
3590 MUUT TOIMINTAKULUT					
3591 VUOKRAT					
4800 Maa- ja vesialueiden vuokrat	-7 400	0	-7 400	-6 588,67	-811,33
4820 Yhtiövastikkeet	-138 400	0	-138 400	-132 003,74	-6 396,26
4840 Koneiden ja laitteiden vuokrat	-26 600	0	-26 600	-22 986,64	-3 613,36
4860 Muut vuokrat	-35 495	0	-35 495	-32 905,00	-2 590,00
3591 VUOKRAT	-207 895	0	-207 895	-194 484,05	-13 410,95
3592 VEROT					
4900 Välilliset verot	-620	0	-620	-6 557,74	5 937,74
4910 Välittömät verot	0	0	0	-606,45	606,45
3592 VEROT	-620	0	-620	-7 164,19	6 544,19
3596 MUUT KULUT					
4920 Käyttöomaisuuden myyntitappio	0	0	0	-48 836,34	48 836,34
4930 Saatavien poistot ja palautukset	0	0	0	-2 746,78	2 746,78
4935 Edustus	-9 000	0	-9 000	-6 098,51	-2 901,49
4940 Muut menot	-16 700	0	-16 700	-8 529,99	-8 170,01
3596 MUUT KULUT	-25 700	0	-25 700	-66 211,62	40 511,62
3590 MUUT TOIMINTAKULUT	-234 215	0	-234 215	-267 859,86	33 644,86
3310 TOIMINTAKULUT / MENOT	-18 962 863	-658 288	-19 621 151	-19 702 626,57	81 475,57
3310 TOIMINTAKATE	-14 284 536	-390 244	-14 674 780	-14 705 424,45	30 644,45
3601 VEROTULOT					
6000 Kunnan tulovero	4 920 000	0	4 920 000	4 827 122,72	92 877,28
6010 Kiinteistövero	631 000	0	631 000	594 800,22	36 199,78
6020 Osuus yhteisöverosta	860 000	0	860 000	1 192 941,81	-332 941,81
3601 VEROTULOT	6 411 000	0	6 411 000	6 614 864,75	-203 864,75
3610 VALTIONOSUUDET					
6101 Kunnan peruspalvelujen vo	4 812 000	0	4 812 000	4 780 395,00	31 605,00
6102 Verotuloihin perustuva vo	2 400 000	0	2 400 000	2 401 572,00	-1 572,00
6104 Veromenetysten kompensatio	1 323 000	0	1 323 000	1 381 272,00	-58 272,00
6121 Kunnan opetus- ja kultt.toimen vo	-485 000	0	-485 000	-503 162,00	18 162,00
3610 VALTIONOSUUDET	8 050 000	0	8 050 000	8 060 077,00	-10 077,00
3630 RAHOITUSTUOTOT JA KULUT					
3632 KORKOTUOTOT					
6301 Korkotuotot antolainoista	5 500	0	5 500	5 537,11	-37,11
6302 Talletusten korot	1 000	0	1 000	360,60	639,40
6304 Muut korkotuotot	300	0	300	10 367,68	-10 067,68
3632 KORKOTUOTOT	6 800	0	6 800	16 265,39	-9 465,39

3633 MUUT RAHOITUSTUOTOT					
6310 Kurssivoitot	0	0	23 532,60	-23 532,60	
6315 Osingot ja osuupo:n korot	20 000	20 000	14 334,03	5 665,97	
6320 Verotilitysten korot	0	0	14,42	-14,42	
6330 Viivästyskorkotulot	3 000	3 000	2 029,31	970,69	
6333 Vesihuoltol. viiv.korkotulot	500	500	154,66	345,34	
6335 Peruspo:n korot kuntayhtymiltä	10 000	10 000	10 375,82	-375,82	
6360 Muut rahoitustuotot	0	0	4 432,52	-4 432,52	
6363 Arvonalentumisten palautukset	0	0	41 219,89	-41 219,89	
6375 Saatavien palautukset	0	0	629,63	-629,63	
6380 Korvaus jäännöspääomasta sis.	31 262	31 262	31 261,92	0,08	
3633 MUUT RAHOITUSTUOTOT	64 762	0	64 762	127 984,80	-63 222,80
3632 KORKOKULUT					
6400 Kotimaisten lainojen korot	-65 000	0	-65 000	-41 465,69	-23 534,31
6460 Maksuliikennetilien korot	0	0	0	-1,66	1,66
3632 KORKOKULUT	-65 000	0	-65 000	-41 467,35	-23 532,65
3633 MUUT RAHOITUSKULUT					
6420 Provisiot ja muut lainakustann.	-400	-400	0,00	-400,00	
6450 Viivästyskorkomenot	-500	-500	-129,35	-370,65	
6485 Peruspo:n korko vesilaitos sis.	-31 262	-31 262	-31 261,92	-0,08	
6490 Luottotappiot	-7 000	-7 000	0,00	-7 000,00	
6491 Pyörästystili	0	0	-0,08	0,08	
6495 Muut rahoituskulut	-1 000	-1 000	-4 271,45	3 271,45	
3633 MUUT RAHOITUSKULUT	-40 162	0	-40 162	-35 662,80	-4 499,20
3630 RAHOITUSTUOTOT JA KULUT	-33 600	0	-33 600	67 120,04	-100 720,04
3650 VUOSIKATE	142 864	-390 244	-247 380	36 637,34	-284 017,34
3651 POISTOT JA ARVONALENTUMISET					
3652 SUUNNITELMAN MUKAISET POISTOT					
6510 Poistot aineettomista oikeuksista	0	0	0	-290,59	290,59
6515 Poistot tietokoneohjelmista	-4 020	0	-4 020	-4 019,52	-0,48
6530 Poistot rakennuksista	-247 062	0	-247 062	-245 677,67	-1 384,33
6540 Poistot kiint. rakenteista ja laitt.	-266 658	0	-266 658	-292 864,31	26 206,31
6550 Poistot koneista ja kalustosta	-46 296	0	-46 296	-45 783,85	-512,15
3652 SUUNNITELMAN MUKAISET POISTOT	-564 036	0	-564 036	-588 635,94	24 599,94
3680 TILIKAUDEN TULOS	-421 172	-390 244	-811 416	-551 998,60	-259 417,40
3699 TILIKAUDEN YLI-/ALIJÄÄMÄ	-421 172	-390 244	-811 416	-551 998,60	-259 417,40

	Ta-2021	Ta-muutos	Ta + Muutos	Toteutuma	Poikkeama
3310 TOIMINTATUOTOT / TULOT					
3310 MYYNTITUOTOT					
3001 Vesi- ja jätevesimaksut	293 820		293 820	281 906,84	11 913,16
3101 Korvaukset valtiolta	30 655		30 655	147 630,50	-116 975,50
3104 Korvaukset kunnilta	372 265		372 265	402 717,30	-30 452,30
3105 Korvaukset kuntayhtymiltä	152 000		152 000	156 133,06	-4 133,06
3106 Korvaukset yrittäjiltä	11 350		11 350	12 290,94	-940,94
3126 Lämmönmyynti yksityisille	65 000		65 000	46 018,68	18 981,32
3127 Lämmönmyynti yrityksille	245 000		245 000	246 433,88	-1 433,88
3132 Jätehuoltomaksut yksityisiltä	4 500		4 500	4 757,41	-257,41
3140 Metsänmyynti	55 000		55 000	44 238,77	10 761,23
3141 Myydyt tarvikkeet	1 200		1 200	3 168,64	-1 968,64
3143 Oppisop.koulutuskorvaukset	0		0	945,00	-945,00
3148 Talonmiespalvelut	21 400		21 400	23 959,38	-2 559,38
3149 Isännöintipalvelut	22 000		22 000	22 000,08	-0,08
3150 Valokopio- ja karttamyyntit	100		100	69,55	30,45
3180 Ateriamaksut	14 000		14 000	11 316,10	2 683,90
3190 Muut myyntitulot	305 760		305 760	316 589,25	-10 829,25
3310 MYYNTITUOTOT	1 594 050	0	1 594 050	1 720 175,38	-126 125,38
3320 MAKSUTUOTOT					
3216 Päivähoitomaksut	5 500			22 547,54	-22 547,54
3225 Rakenn.valvonta/tark.maksut	86 000		86 000	231 956,76	-145 956,76
3227 Ympäristölupamaksut	250		250	0,00	250,00
3228 Maa-ainesluvut	2 000		2 000	2 823,39	-823,39
3250 Pääsymaksut	28 700		28 700	27 884,50	815,50
3266 Osanottomaksut	5 500		5 500	5 571,99	-71,99
3271 Ohjausmaksut	15 000		15 000	17 690,00	-2 690,00
3290 Muut maksut	1 050		1 050	4 231,92	-3 181,92
3320 MAKSUTUOTOT	144 000	0	144 000	312 706,10	-168 706,10
3321 TUET JA AVUSTUKSET					
3300 Työllistämistuki	6 000		6 000	20 022,18	-14 022,18
3301 Tuet ja avustukset valtiolta	17 905	16 744	34 649	87 334,52	-52 685,52
3302 Työllistämistuki	3 200		3 200	0,00	3 200,00
3303 Tuet ja avustukset EU:lta	0	17 010	17 010	2 866,60	14 143,40
3304 Tuet ja avustukset muilta	11 040	2 700	13 740	28 157,46	-14 417,46
3305 Työterv.huollon korvaukset	20 000		20 000	17 533,51	2 466,49
3306 Tuet ja av.valt.jäännös edell.v	32 800		32 800	50 319,25	-17 519,25
3329 Koulutuskorvaus	17 200		17 200	22 325,62	-5 125,62
3321 TUET JA AVUSTUKSET	108 145	36 454	144 599	228 559,14	-83 960,14
3340 VUOKRATUOTOT					
3410 Asuntojen vuokrat	146 800	0	146 800	146 262,69	537,31
3420 Muiden rakennusten vuokrat	194 500	0	194 500	180 707,86	13 792,14
3430 Maa- ja vesialueiden vuokrat	4 000	0	4 000	6 207,82	-2 207,82
3340 VUOKRATUOTOT	345 300	0	345 300	333 178	12 121,63
3350 MUUT TOIMINTATUOTOT					
3505 Muut tuotot	0	222 500	222 500	6 998,56	215 501,44
3510 Käyttöom.myyntivoitot	0	0	0	27 607,53	-27 607,53
3530 Vakuutuskorvaukset	0	0	0	446,07	-446,07

3350 MUUT TOIMINTATUOTOT	0	222 500	222 500	35 052	187 447,84
3310 TOIMINTATUOTOT / TULOT	2 191 495	258 954	2 450 449	2 629 671	-179 222,15
3310 TOIMINTAKULUT / MENOT					
3501 HENKILÖSTÖKULUT					
3502 PALKAT JA PALKKIOT					
4000 Vakainaisten palkat ja palkkiot	-2 330 812	-5 680	-2 336 492	-2 175 426,39	-161 065,61
4001 Sijaisten palkat ja palkkiot	-340 436	-15 700	-356 136	-496 972,18	140 836,18
4002 Erilliskorvaukset	-53 600	0	-53 600	-149 446,49	95 846,49
4004 Asiantuntijapalkkiot	0	0	0	-700,00	700,00
4005 Kokouspalkkiot	-56 200	0	-56 200	-74 104,29	17 904,29
4006 Ansionmenetykskorvaukset	-500	0	-500	0,00	-500,00
4007 Työllistämistukipalkat	-7 500	0	-7 500	-15 564,12	8 064,12
4008 Vakainaisten palkat vael	-446 300	0	-446 300	-444 367,60	-1 932,40
4009 Tilapäisten palkat vael	0	0	0	-6 153,53	6 153,53
4060 Jaksotetut palkat ja palkkiot	0	0	0	10 778,22	-10 778,22
3502 PALKAT JA PALKKIOT	-3 235 348	-21 380	-3 256 728	-3 351 956,38	95 228,38
3510 HENKILÖSIVUKULUT					
3512 ELÄKEKULUT					
4100 Kuel-maksut	-482 444	-1 957	-484 401	-478 481,52	-5 919,48
4105 Kuel-maksut, eläkemenoperust.	-372 989	0	-372 989	-355 627,28	-17 361,72
4110 Muut työeläkemaksut	-66 657	0	-66 657	-68 193,76	1 536,76
4130 Jaksotetut eläkekulut	0	0	0	3 670,56	-3 670,56
3512 ELÄKEKULUT	-922 090	-1 957	-924 047	-898 632,00	-25 415,00
3518 MUUT HENKILÖSIVUKULUT					
4150 Kansanel.- ja sair.vak.maksut	-42 566	-153	-42 719	-49 113,33	6 394,33
4160 Työttömyysvak.maksut	-26 374	-122	-26 496	-30 087,25	3 591,25
4170 Tapaturmavak.maksut	-23 842	-87	-23 929	-14 614,98	-9 314,02
4180 Muut sosiaalivak.maksut	-2 110	-9	-2 119	-2 167,00	48,00
4190 Jaksotetut sosiaalivak.maksut	0	0	0	613,36	-613,36
3518 MUUT HENKILÖSIVUKULUT	-94 892	-371	-95 263	-95 369,20	106,20
3510 HENKILÖSIVUKULUT	-1 016 982	-2 328	-1 019 310	-994 001,20	-25 308,80
3511 HENKILÖSTÖKORVAUKSET					
4230 Sairausvakuutuskorvaukset	0	0	0	45 254,42	-45 254,42
4240 Tapaturmakorvaukset	0	0	0	361,42	-361,42
4250 Muut Kelan maks.korvaukset	0	0	0	8 106,01	-8 106,01
4290 Perhevapaakorvaukset	0	0	0	16 021,04	-16 021,04
3511 HENKILÖSTÖKORVAUKSET	0	0	0	69 742,89	-69 742,89
3501 HENKILÖSTÖKULUT	-4 252 330	-23 708	-4 276 038	-4 276 214,69	176,69
3530 PALVELUJEN OSTOT					
3531 ASIAKASPALVELUJEN OSTOT					
4301 Asiakaspalv.ostot kunnilta	-509 921		-509 921	-435 578,39	-74 342,61
4302 Asiakaspalv.ostot kuntayht.	-8 738 967		-8 738 967	-9 395 236,55	656 269,55
4305 Asiakaspalv.ostot muilta	-91 615	-29 500	-121 115	-123 738,86	2 623,86
3531 ASIAKASPALVELUJEN OSTOT	-9 340 503	-29 500	-9 370 003	-9 954 553,80	584 550,80
3532 MUIDEN PALVELUJEN OSTOT					
4340 Toimisto- ja asiantuntijapalv.	-119 350	0	-119 350	-99 945,98	-19 404,02
4343 Tilitoimistopalvelut	-99 050	0	-99 050	-101 973,67	2 923,67
4348 Ict-palvelut	-126 090	0	-126 090	-135 487,51	9 397,51
4349 Rahoitus- ja pankkipalvelut	-3 000	0	-3 000	-3 792,94	792,94
4350 Painatukset ja ilmoitukset	-8 960	0	-8 960	-7 886,35	-1 073,65

4360	Posti- ja kuriiripalvelut	-6 350	0	-6 350	-5 172,25	-1 177,75
4370	Vakuutukset	-36 550	0	-36 550	-34 197,05	-2 352,95
4380	Puhtaanapito- ja pesulapalv.	-49 200	0	-49 200	-11 807,96	-37 392,04
4390	Rakenn. ja alueiden kunn.pito	-151 600	-29 000	-180 600	-214 149,66	33 549,66
4400	Koneiden ja laitt.kunnossapito	-30 000	0	-30 000	-22 561,72	-7 438,28
4410	Majoitus- ja ravitsemuspalv.	-9 350	0	-9 350	-1 963,30	-7 386,70
4411	Henkilöstöruokailu	-1 400	0	-1 400	-955,78	-444,22
4415	Muut ravitsemuspalvelut	-1 000	0	-1 000	-878,86	-121,14
4420	Matkustus- ja kuljetuspalvelut	-44 000	-4 350	-48 350	-48 450,88	100,88
4425	Kuljetuspalvelut	-311 000	0	-311 000	-299 259,97	-11 740,03
4430	Sosiaali- ja terveyspalvelut	-50 000	0	-50 000	-56 099,82	6 099,82
4431	Pph-kustannusten korvaukset	-3 000	0	-3 000	-647,37	-2 352,63
4440	Opetus- ja kulttuuripalvelut	-29 050	0	-29 050	-22 810,12	-6 239,88
4450	Osuus verotuskustannuksiin	-45 000	0	-45 000	-44 282,45	-717,55
4460	Muut yhteistoimintaosuudet	-40 250	0	-40 250	-40 364,51	114,51
4470	Muut palvelut	-81 953	-24 210	-106 163	-91 961,82	-14 201,18
3532	MUIDEN PALVELUJEN OSTOT	-1 246 153	-57 560	-1 303 713	-1 244 649,97	-59 063,03
3530	PALVELUJEN OSTOT	-10 586 656	-87 060	-10 673 716	-11 199 204	525 488
3550	AINEET, TARVIKKEET JA TAVARAT					
3551	OSTOT TILIKAUDEN AIKANA					
4500	Toimisto- ja koulutarvikkeet	-40 650	0	-40 650	-37 403,79	-3 246,21
4510	Kirjallisuus	-71 800	0	-71 800	-82 661,26	10 861,26
4520	Elintarvikkeet	-177 100	0	-177 100	-166 598,35	-10 501,65
4530	Vaatteisto	-4 800	0	-4 800	-5 205,07	405,07
4540	Lääkkeet ja hoitotarvikkeet	-900	0	-900	-394,81	-505,19
4550	Siivous- ja puhdistusaineet	-30 650	0	-30 650	-21 175,18	-9 474,82
4560	Poltto- ja voiteluaineet	-7 900	0	-7 900	-11 944,37	4 044,37
4570	Lämmitys	-420 000	0	-420 000	-419 123,09	-876,91
4571	Sähkö ja kaasu	-186 850	0	-186 850	-225 560,11	38 710,11
4572	Vesi	-27 950	0	-27 950	-23 484,99	-4 465,01
4580	Kalusto	-52 700	-930	-53 630	-55 892,29	2 262,29
4590	Rakennusmateriaali	-3 500	0	-3 500	0,00	-3 500,00
4600	Muu materiaali	-51 730	-7 800	-59 530	-45 759,29	-13 770,71
3551	OSTOT TILIKAUDEN AIKANA	-1 076 530	-8 730	-1 085 260	-1 095 202,60	9 942,60
3550	AINEET, TARVIKKEET JA TAVARAT	-1 076 530	-8 730	-1 085 260	-1 095 202,60	9 942,60
3585	AVUSTUKSET					
4700	Lasten kotihoidontuki	-80 000	0	-80 000	-75 701,13	-4 298,87
4730	Muut avustukset kotitalouksille	-32 000	0	-32 000	-17 803,06	-14 196,94
4731	Vauvaraha	-14 000	0	-14 000	-149,00	-13 851,00
4733	Rakentamisen tuet	-51 500	-5 200	-56 700	0,00	-56 700,00
4734	Opiskelijatuet	-3 500	0	-3 500	-4 800,00	1 300,00
4735	Muuttajapaketit	-500	0	-500	-402,12	-97,88
4740	Avustukset yhteisöille	-144 800	0	-144 800	-134 793,71	-10 006,29
4749	Avustukset tytäryhteisöille	0	-524 500	-524 500	-262 965,66	-261 534,34
3585	AVUSTUKSET	-326 300	-529 700	-856 000	-496 614,68	-359 385,32
3590	MUUT TOIMINTAKULUT					
3591	VUOKRAT					
4800	Maa- ja vesialueiden vuokrat	-7 400	0	-7 400	-6 588,67	-811,33
4820	Yhtiövastikkeet	-138 400	0	-138 400	-132 003,74	-6 396,26
4840	Koneiden ja laitteiden vuokrat	-26 600	0	-26 600	-22 986,64	-3 613,36
4860	Muut vuokrat	-35 495	0	-35 495	-32 905,00	-2 590,00

3591 VUOKRAT	-207 895	0	-207 895	-194 484,05	-13 410,95
3592 VEROT					
4900 Välilliset verot	-620	0	-620	-6 557,74	5 937,74
4910 Välittömät verot	0	0	0	-606,45	606,45
3592 VEROT	-620	0	-620	-7 164,19	6 544,19
3596 MUUT KULUT					
4920 Käyttöomaisuuden myyntitappio	0	0	0	-48 836,34	48 836,34
4930 Saatavien poistot ja palautukset	0	0	0	-2 746,78	2 746,78
4935 Edustus	-9 000	0	-9 000	-6 098,51	-2 901,49
4940 Muut menot	-16 700	0	-16 700	-8 529,99	-8 170,01
3596 MUUT KULUT	-25 700	0	-25 700	-66 211,62	40 511,62
3590 MUUT TOIMINTAKULUT	-234 215	0	-234 215	-267 859,86	33 644,86

3310 TOIMINTAKULUT / MENOT -16 476 031,00 -649 198,00 -17 125 229,00 -17 335 095,60 209 866,60

3310 TOIMINTAKATE -14 284 536 -390 244 -14 674 780 -14 705 424,45 30 644,45

3601 VEROTULOT					
6000 Kunnan tulovero	4 920 000	0	4 920 000	4 827 122,72	92 877,28
6010 Kiinteistövero	631 000	0	631 000	594 800,22	36 199,78
6020 Osuus yhteisöverosta	860 000	0	860 000	1 192 941,81	-332 941,81
3601 VEROTULOT	6 411 000	0	6 411 000	6 614 864,75	-203 864,75
3610 VALTIONOSUUDET					
6101 Kunnan peruspalvelujen vo	4 812 000	0	4 812 000	4 780 395,00	31 605,00
6102 Verotuloihin perustuva vo	2 400 000	0	2 400 000	2 401 572,00	-1 572,00
6104 Veromenetysten kompensatio	1 323 000	0	1 323 000	1 381 272,00	-58 272,00
6121 Kunnan opetus- ja kultt.toimen vo	-485 000	0	-485 000	-503 162,00	18 162,00
3610 VALTIONOSUUDET	8 050 000	0	8 050 000	8 060 077,00	-10 077,00
3630 RAHOITUSTUOTOT JA KULUT					
3632 KORKOTUOTOT					
6301 Korkotuotot antolainoista	5 500	0	5 500	5 537,11	-37,11
6302 Talletusten korot	1 000	0	1 000	360,60	639,40
6304 Muut korkotuotot	300	0	300	10 367,68	-10 067,68
3632 KORKOTUOTOT	6 800	0	6 800	16 265,39	-9 465,39
3633 MUUT RAHOITUSTUOTOT					
6310 Kurssivoitot	0	0	0	23 532,60	-23 532,60
6315 Osingot ja osuupo:n korot	20 000	0	20 000	14 334,03	5 665,97
6320 Verotilitysten korot	0	0	0	14,42	-14,42
6330 Viivästyskorkotulot	3 000	0	3 000	2 029,31	970,69
6333 Vesihuoltol. viiv.korkotulot	500	0	500	154,66	345,34
6335 Peruspo:n korot kuntayhtymiltä	10 000	0	10 000	10 375,82	-375,82
6360 Muut rahoitustuotot	0	0	0	4 432,52	-4 432,52
6363 Arvon alentumisten palautukset	0	0	0	41 219,89	-41 219,89
6375 Saatavien palautukset	0	0	0	629,63	-629,63
3633 MUUT RAHOITUSTUOTOT	33 500	0	33 500	96 722,88	-63 222,88
3632 KORKOKULUT					
6400 Kotimaisten lainojen korot	-65 000	0	-65 000	-41 465,69	-23 534,31
6460 Maksuliikennetilien korot	0	0	0	-1,66	1,66
3632 KORKOKULUT	-65 000	0	-65 000	-41 467,35	-23 532,65
3633 MUUT RAHOITUSKULUT					
6420 Provisiot ja muut lainakustann.	-400	0	-400	0,00	-400,00

6450 Viivästyskorkomenot	-500		-500	-129,35	-370,65
6490 Luottotappiot	-7 000		-7 000	0,00	-7 000,00
6491 Pyöritystili	0		0	-0,08	0,08
6495 Muut rahoituskulut	-1 000		-1 000	-4 271,45	3 271,45
3633 MUUT RAHOITUSKULUT	-8 900	0	-8 900	-4 400,88	-4 499,12
3630 RAHOITUSTUOTOT JA KULUT	-33 600	0	-33 600	67 120,04	-100 720,04
3650 VUOSIKATE	142 864	-390 244	-247 380	36 637,34	-284 017,34
3651 POISTOT JA ARVONALENTUMISET					
3652 SUUNNITELMAN MUKAISET POISTOT					
6510 Poistot aineettomista oikeuksista	0	0	0	-290,59	290,59
6515 Poistot tietokoneohjelmista	-4 020	0	-4 020	-4 019,52	-0,48
6530 Poistot rakennuksista	-247 062	0	-247 062	-245 677,67	-1 384,33
6540 Poistot kiint. rakenteista ja laitt.	-266 658	0	-266 658	-292 864,31	26 206,31
6550 Poistot koneista ja kalustosta	-46 296	0	-46 296	-45 783,85	-512,15
3652 SUUNNITELMAN MUKAISET POISTOT	-564 036	0	-564 036	-588 635,94	24 599,94
3680 TILIKAUDEN TULOS	-421 172	-390 244	-811 416	-551 998,60	-259 417,40
3699 TILIKAUDEN YLI-/ALIJÄÄMÄ	-421 172	-390 244	-811 416	-551 998,60	-259 417,40

TULOSLASKELMAN TOTEUTUMINEN

	TA2021	Ta- muutos	Ta+M 2021	Toteutuma	Poikkeama	Toteutuma- %
Toimintatuotot						
Myyntituotot	1 594 050	0	1 594 050	1 720 175	-126 125	107,9
Maksutuotot	144 000	0	144 000	312 706	-168 706	217,2
Tuet ja avustukset	108 145	36 454	144 599	228 559	-83 960	158,1
Vuokratuotot	345 300	0	345 300	333 178	12 122	96,5
Muut toimintatuotot	0	222 500	222 500	35 052	187 448	15,8
Toimintatuotot	2 191 495	258 954	2 450 449	2 629 671	-179 222	107,3
Toimintakulut						
Henkilöstökulut	-4 252 330	-23 708	-4 276 038	-4 276 215	177	100,0
	-10 586		-10 673	-11 199		
Palvelujen ostot	656	-87 060	716	204	525 488	104,9
Aineet,tarvikkeet,tavarat	-1 076 530	-8 730	-1 085 260	-1 095 203	9 943	100,9
Avustukset	-326 300	-529 700	-856 000	-496 615	-359 385	58,0
Muut toimintakulut	-234 215	0	-234 215	-267 860	33 645	114,4
	-16 476		-17 125	-17 335		
Toimintakulut	031	-649 198	229	096	209 867	101,2
	-14 284		-14 674	-14 705		
Toimintakate	536	-390 244	780	424	30 644	100,2
Verotulot	6 411 000	0	6 411 000	6 614 865	203 865	103,2
Valtionosuudet	8 050 000	0	8 050 000	8 060 077	10 077	100,1
Rahoitustulot ja menot						
Korkotulot muilta	6 800	0	6 800	16 265	9 465	239,2
Korkotulot liikelaitoksilta	0	0	0	0	0	
Muut rahoitustulot muilta	33 500	0	33 500	96 723	63 223	288,7
Korvaus peruspääomasta liikelaitoksilta	31 262	0	31 262	31 262	0	100,0
Korkomenot	-65 000	0	-65 000	-41 467	23 533	63,8
Muut rahoitusmenot	-40 162	0	-40 162	-35 663	4 499	88,8
Vuosikate	142 864	-390 244	-247 380	36 637	284 017	-14,8
Poistot ja arvonalentumiset						
Suunnitelman mukaiset poistot	-564 036	0	-564 036	-588 636	-24 600	104,4
Satunnaiset erät	0	0	0	0	0	
Tilikauden tulos	-421 172	-390 244	-811 416	-551 999	259 417	68,0

VEROTULOJEN TOTEUTUMINEN						
	TA2021	Ta- muutos	Ta+M 2021	Toteutum a	Poikkeam a	Toteutuma -%
Kunnan tulovero	4 920 000	0	4 920 000	4 827 123	-92 877	-1,9
Kiinteistövero	631 000	0	631 000	594 800	-36 200	-5,7
Osuus yhteisöverosta	860 000	0	860 000	1 192 942	332 942	38,7
Verotulot yhteensä:	6 411 000	0	6 411 000	6 614 865	203 865	3,2

VALTIONOSUUKSIEN TOTEUTUMINEN						
	TA2021	Ta- muutos	Ta+M 2021	Toteutum a	Poikkeam a	Toteutuma -%
Kunnan peruspalvelujen vo	7 212 000	0	7 212 000	7 181 967	-30 033	-0,4
Siitä:verotuloihin perustuva vo:n tasaus	2 401 572	0	2 401 572	2 401 572	0	0,0
Opetus-ja kulttuuritoimen vo	-485 000	0	-485 000	-503 162	-18 162	3,7
Veromenetysten kompensatio	1 323 000	0	1 323 000	1 381 272	58 272	4,4
Valtionosuudet yhteensä:	8 050 000	0	8 050 000	8 060 077	10 077	0,1

RAHOITUSOSAN TOTEUTUMINEN 2021

	Alkuper. TA 2021	Ta- muutokset	Ta muutosten jälkeen	Toteutuma	Poikkeama
Toiminta ja investoinnit					
Toiminnan rahavirta					
Vuosikate	142 864	-390 244	-247 380	36 637	284 017
Satunnaiset erät	0		0	0	0
Tulorahoituksen korjaukset	0		0	21 229	21 229
Investointien rahavirta					0
	-471				
Investointimenot	500	-41 000	-512 500	-384 830	127 670
Rahoitusosuudet inv.menoihin	0		0	0	0
Pysyvien vast.hyöd.luovutustulot	0			81 188	81 188
	-328				
Toiminta ja investoinnit netto	636	-431 244	-759 880	-245 776	514 104
Rahoitustoiminta					
Antolainauksen muutokset					
	-220				
Antolainasaamisten lis. muille	000	-62 000	-282 000	-281 772	228
Antolainasaamisten lis.liikelait.	0	0	0	0	0
Antolainasaamisten väh.muille	80 000		80 000	223 024	143 024
Antolainasaamisten väh.liikelait.	0		0	0	0
Lainakannan muutokset					0
	1 500				
Pitkäaikaisten lainojen lisäys	000		1 500 000	1 000 000	-500 000
Pitkäaikaisten lainojen vähennys	-1 300		-1 300 000	-1 282 912	17 088
Lyhytaikaisten lainojen muutos	0		0	1 700 000	1 700 000
Oman pääoman muutokset	0		0	-487 436	-487 436
Muut maksuvalmiuden muutokset					0
Lyhytaik.saamisten muutos	0		0	-151 871	-151 871
Korottomien velkojen muutos	0		0	-245 279	-245 279
Toimeksiant.po:n ja varojen muutokset	10 000		10 000	-3 194	-13 194
Vaikutus maksuvalmiuteen	70 000	-62 000	-751 880	470 561	462 561
Rahavarat 1.1.2021	500 000		724 880	724 880	
Rahavarat 31.12.2021	241 364	-493 244	-786 880	949 665	

Hankkeiden tilapäislainat:	2021	2020	Muutos
Alkusaldo 1.1.	229 025	96 268	132 757
Lisäykset tilikaudella	281 772	152 025	129 747
	-132		
Vähennykset tilikaudella	285	-19 268	-113 017
Saldo 31.12.	378 512	229 025	149 487

Hankkeiden tilapäislainat kirjautuvat rahoituslaskelmassa kohtaan "lyhytaikaisten saamisten muutos". Rahoituslaskelman summa -301 358,40 muodostuu siis hankelainasaamisten -149 487 ja muiden saamisten -151 871 summasta.

TULOSLASKELMA, ulkoinen				
		2021		2020
Toimintatuotot				
Myyntituotot		1 720 175,38		1 495 564,99
Maksutuotot		312 706,10		203 819,42
Tuet ja avustukset		228 559,14		163 608,04
Muut toimintatuotot		368 230,53		378 290,00
Myynnin oikaisuerät		0,00	2 629 671,15	0,00
				2 241 282,45
Toimintatuotot			2 629 671,15	2 241 282,45
Toimintakulut				
Henkilöstökulut				
Palkat ja palkkiot		-3 351 956,38		-3 127 330,50
Henkilösivukulut				
Eläkekulut		-898 632,00		-867 965,02
Muut henkilösivukulut		-95 369,20		-121 801,77
Henkilöstökorvaukset		69 742,89		49 484,15
			-4 276 214,69	-4 067 613,14
Palvelujen ostot		-11 199 203,77		-10 552 843,78
Aineet, tarvikkeet, tavarat		-1 095 202,60		-998 499,68
Avustukset		-496 614,68		-263 481,99
Muut toimintakulut		-267 859,86	-13 058 880,91	-230 843,44
				-12 045 668,89
Toimintakulut			-17 335 095,60	-16 113 282,03
Toimintakate			-14 705 424,45	-13 871 999,58
Verotulot			6 614 864,75	6 257 705,67
Valtionosuudet			8 060 077,00	8 184 588,00
Rahoitustuotot ja -kulut				
Korkotuotot			16 265,39	9 153,56
Muut rahoitustuotot			96 722,88	33 054,49
Korkokulut			-41 467,35	-56 005,24
Muut rahoituskulut			-4 400,88	806,12
Rahoitustuotot ja -kulut			67 120,04	-12 991,07
Vuosikate			36 637,34	557 303,02
Poistot ja arvonalentumiset				
Suunnitelman mukaiset poistot		-588 635,94		-490 185,32
Kertaluonteiset poistot		0,00		0,00
Arvonalentumiset		0,00	-588 635,94	0,00
				-490 185,32
Satunnaiset erät				
Satunnaiset tuotot			0,00	0,00
Satunnaiset kulut			0,00	0,00
				0,00
Tilikauden tulos			-551 998,60	67 117,70
Poistoerojen lisäys(-) tai vähennys(+)			0,00	0,00
Varausten lisäys(-) tai vähennys(+)			0,00	0,00
Rahastojen lisäys(-) tai vähennys(+)			0,00	0,00
				0,00
Tilikauden ylijäämä (alijäämä)			-551 998,60	67 117,70

TULOSLASKELMA, ulkoinen/sisäinen					
		2021		2020	
Toimintatuotot					
Myyntituotot		3 846 623,99		3 363 476,37	
Maksutuotot		312 706,10		203 819,42	
Tuet ja avustukset		228 559,14		163 608,04	
Muut toimintatuotot		609 312,89		589 579,88	
Myyntin oikaisuerät		0,00	4 997 202,12	0,00	4 320 483,71
Toimintatuotot					
Toimintakulut					
Henkilöstökulut					
	Palkat ja palkkiot	-3 351 956,38		-3 127 330,50	
Henkilösivukulut					
	Eläkekulut	-898 632,00		-867 965,02	
	Muut henkilösivukulut	-95 369,20		-121 801,77	
	Henkilöstökorvaukset	69 742,89		49 484,15	
	Henkilöstökulut		-4 276 214,69		-4 067 613,14
	Palvelujen ostot	-13 392 495,16		-12 471 927,75	
	Aineet, tarvikkeet, tavarat	-1 269 442,18		-1 157 416,97	
	Avustukset	-496 614,68		-263 481,99	
	Muut toimintakulut	-267 859,86	-15 426 411,88	-232 043,44	-14 124 870,15
Toimintakulut					
Toimintakate					
Verotulot					
Valtionosuudet					
Rahoitustuotot ja -kulut					
	Korkotuotot		16 265,39		9 153,56
	Muut rahoitustuotot		127 984,80		65 216,41
	Korkokulut		-41 467,35		-56 005,24
	Muut rahoituskulut		-35 662,80		-31 355,80
Rahoitustuotot ja -kulut					
Vuosikate					
Poistot ja arvonalentumiset					
	Suunnitelman mukaiset poistot	-588 635,94		-490 185,32	
	Kertaluonteiset poistot	0,00		0,00	
	Arvonalentumiset	0,00	-588 635,94	0,00	-490 185,32
Satunnaiset erät					
	Satunnaiset tuotot		0,00	0,00	
	Satunnaiset kulut		0,00	0,00	0,00
Tilikauden tulos					
Poistoerojen lisäys(-) tai vähennys(+)					
Varausten lisäys(-) tai vähennys(+)					
Rahastojen lisäys(-) tai vähennys(+)					
Tilikauden ylijäämä (alijäämä)					

SOININ KUNTA		TASE 31.12		
		2021	2020	Muutos
VASTAAVAA				
PYSYVÄT VASTAAVAT				
Aineettomat hyödykkeet				
	Aineettomat oikeudet	28 868,44	15 743,19	13 125,25
	Muut pitkävaikutteiset menot	0,00	0,00	0,00
	Aineettomat hyödykkeet	28 868,44	15 743,19	13 125,25
Aineelliset hyödykkeet				
	Maa- ja vesialueet	1 294 005,93	1 322 309,11	-28 303,18
	Rakennukset	5 641 974,57	5 637 302,69	4 671,88
	Kiinteät rakenteet ja laitteet	1 943 590,44	2 101 436,14	-157 845,70
	Koneet ja kalusto	170 960,96	194 044,33	-23 083,37
	Muut aineelliset hyödykkeet	8 423,70	8 423,70	0,00
	Ennakkomaksut ja keskener.hankinn.	7 488,00	178 244,76	-170 756,76
	Aineelliset hyödykkeet	9 066 443,60	9 441 760,73	-375 317,13
Sijoitukset				
	Osakkeet ja osuudet	7 254 388,73	7 198 419,73	55 969,00
	Muut lainasaamiset	626 167,03	716 906,45	-90 739,42
	Sijoitukset	7 880 555,76	7 915 326,18	-34 770,42
	PYSYVÄT VASTAAVAT	16 975 867,80	17 372 830,10	-396 962,30
TOIMEKSIANTOJEN VARAT				
	Valtion toimeksiannot	0,00	2 061,37	-2 061,37
	Muut toimeksiantojen varat	30 097,36	32 028,89	-1 931,53
	TOIMEKSIANTOJEN VARAT	30 097,36	34 090,26	-3 992,90
VAIHTUVAT VASTAAVAT				
	Saamiset			0,00
	Pitkäaikaiset saamiset			0,00
	Lainasaamiset	300 000,00	300 000,00	0,00
	Muut saamiset	31 690,00	31 690,00	0,00
	Pitkäaikaiset saamiset	331 690,00	331 690,00	0,00
	Lyhytaikaiset saamiset			0,00
	Myyntisaamiset	502 012,07	334 857,43	167 154,64
	Lainasaamiset	378 512,00	229 025,00	149 487,00
	Muut saamiset	57 188,59	84 126,79	-26 938,20
	Siirtosaamiset	129 016,01	117 361,05	11 654,96
	Lyhytaikaiset saamiset	1 066 728,67	765 370,27	301 358,40
	Saamiset	1 398 418,67	1 097 060,27	301 358,40
Rahoitusarvopaperit				
	Osakkeet ja osuudet	245 335,99	224 545,50	20 790,49
	Rahoitusarvopaperit	245 335,99	224 545,50	20 790,49
	Rahat ja pankkisaamiset	704 328,98	500 334,65	203 994,33
	VAIHTUVAT VASTAAVAT	2 348 083,64	1 821 940,42	526 143,22
	VASTAAVAA	19 354 048,80	19 228 860,78	125 188,02

	2021	2020	Muutos
VASTATTAVAA			
OMA PÄÄOMA			
Peruspääoma	6 161 085,60	6 161 085,60	0,00
Muut omat rahastot	6 575,38	16 110,27	-9 534,89
Edellisten tilikausien yli-/alijäämä *	4 331 834,66	4 742 617,59	-410 782,93
Tilikauden yli-/alijäämä	-551 998,60	67 117,70	-619 116,30
OMA PÄÄOMA	9 947 497,04	10 986 931,16	-1 039 434,12
TOIMEKSIANTOJEN PÄÄOMAT			
Valtion toimeksiannot	0,00	1 883,39	-1 883,39
Muut toimeksiantojen pääomat	30 097,36	35 400,69	-5 303,33
TOIMEKSIANTOJEN PÄÄOMAT	30 097,36	37 284,08	-7 186,72
VIERAS PÄÄOMA			
Pitkäaikainen			
Lainat rahoitus- ja vakuutuslaitoksilta	4 113 088,00	4 292 385,00	-179 297,00
Liittymismaksut ja muut	473 989,78	470 760,79	3 228,99
Pitkäaikainen vieras pääoma	4 587 077,78	4 763 145,79	-176 068,01
Lyhytaikainen			
Joukkovelkakirjalainat	2 500 000,00	800 000,00	1 700 000,00
Lainat rahoitus- ja vakuutuslaitoksilta	1 179 297,00	1 282 912,00	-103 615,00
Saadut ennakot	104 788,57	86 223,31	18 565,26
Ostovelat	379 452,27	398 458,24	-19 005,97
Muut velat	89 638,38	69 599,18	20 039,20
Siirtovelat	536 200,40	804 307,02	-268 106,62
Lyhytaikainen vieras pääoma	4 789 376,62	3 441 499,75	1 347 876,87
VIERAS PÄÄOMA	9 376 454,40	8 204 645,54	1 171 808,86
VASTATTAVAA	19 354 048,80	19 228 860,78	125 188,02

RAHOITUSLASKELMA	2021	2020
TOIMINNAN JA INVESTOINTIEN NETTORAHAVIRTA		
TULORAHOITUS		
Vuosikate	36 637,34	557 303,02
Satunnaiset erät	0,00	0,00
Tulorahoituksen korjauserät	21 228,81	-6 985,74
TULORAHOITUS	57 866,15	550 317,28
INVESTOINNIT		
Pysyvien vastaavien investoinnit	-384 829,55	-1 456 776,99
Rahoitusosuudet investointeihin	0,00	400 000,00
PYSYVIEN VASTAAVIEN MYYNTITULOT		
Pysyvien vastaavien varsin.myyntitulot	102 416,49	75 615,26
Pysyvien vastaavien myyntivoitot/tappiot	-21 228,81	6 985,74
PYSYVIEN VASTAAVIEN MYYNTITULOT	81 187,68	82 601,00
INVESTOINNIT	-303 641,87	-974 175,99
TOIMINNAN JA INVESTOINTIEN NETTORAHAVIRTA	-245 775,72	-423 858,71
RAHOITUKSEN RAHAVIRTA		
ANTOLAINAUKSEN MUUTOKSET		
Antolainasaamisten vähennys	90 739,42	1 845,20
ANTOLAINAUKSEN MUUTOKSET	90 739,42	1 845,20
LAINAKANNAN MUUTOKSET		
Pitkäaikaisten lainojen lisäys	1 000 000,00	0,00
Pitkäaikaisten lainojen vähennys	-1 282 912,00	-1 456 240,00
Lyhytaikaisten lainojen muutos	1 700 000,00	-200 000,00
LAINAKANNAN MUUTOKSET	1 417 088,00	-1 656 240,00
OMAN PÄÄOMAN MUUTOKSET	-487 435,52	0,00
MUUT MAKSUVALMIUDEN MUUTOKSET		
Toimeksiantojen varojen ja pääomien muut.	-3 193,82	2,00
Pitkäaikaisten saamisten muutos	0,00	0,00
Lyhytaikaisten saamisten muutos	-301 358,40	1 723 438,95
Korottomien velkojen muutos	-245 279,14	381 304,13
MUUT MAKSUVALMIUDEN MUUTOKSET	-549 831,36	2 104 745,08
RAHOITUKSEN RAHAVIRTA	470 560,54	450 350,28
RAHAVAROJEN MUUTOS	224 784,82	26 491,57
RAHAVARAT 31.12	949 664,97	724 880,15
RAHAVARAT 1.1	724 880,15	698 388,58
RAHAVAROJEN MUUTOS	224 784,82	26 491,57

SOININ KONSERNI	KONSERNITULOSLASKELMA	
Ulkoinen	1.1.2021 - 31.12.2021	
TULOSLASKELMA	2021	2020
Toimintatuotot	17 152 179,37	15 283 652,39
	-30 692	-28 350
Toimintakulut	900,38	379,53
Osuus osakkuusyht.voitosta/tappiosta	-4 910,87	661,04
	-13 545	-13 066
Toimintakate	631,88	066,10
Verotulot	6 614 864,75	6 257 705,67
Valtionosuudet	8 225 770,39	8 184 588,00
Rahoitustuotot ja -kulut		
Korkotuotot	17 092,89	10 583,76
Muut rahoitustuotot	117 045,97	57 282,82
Korkokulut	-60 385,91	-105 543,36
Muut rahoituskulut	-46 409,69	-10 153,00
Rahoitustuotot ja -kulut	27 343,26	-47 829,78
Vuosikate	1 322 346,52	1 328 397,79
Poistot ja arvonalentumiset		
Suunnitelman mukaiset poistot	-1 170 781,07	-1 142 509,99
Arvonalentumiset	-528 935,62	-4 245,04
Poistot ja arvonalentumiset	-1 699 716,69	-1 146 755,03
Tilikauden tulos	-377 370,17	181 642,76
Tilinpäätössiirrot	0,00	0,00
Tilikauden verot	-909,91	-136,05
Laskennalliset verot	730,65	-1 978,80
Vähemmistöosuudet	8 115,43	6 144,88
Tilikauden yli- / alijäämä	-369 434,00	185 672,79

SOININ KONSERNI	KONSERNITASE 31.12		
	2021	2020	Muutos
VASTAAVAA			
PYSYVÄT VASTAAVAT			
Aineettomat hyödykkeet			
Aineettomat oikeudet	252 690,13	204 086,75	48 603,38
Muut pitkävaikutteiset menot	0,00	0,00	0,00
Aineettomat hyödykkeet	252 690,13	204 086,75	48 603,38
Aineelliset hyödykkeet			
Maa- ja vesialueet	1 502 422,75	1 537 478,00	-35 055,25
Rakennukset	15 443 259,13	15 943 015,18	-499 756,05
Kiinteät rakenteet ja laitteet	2 128 742,05	2 224 150,94	-95 408,89
Koneet ja kalusto	688 969,55	759 587,44	-70 617,89
Muut aineelliset hyödykkeet	84 458,65	123 737,07	-39 278,42
Ennakkomaksut ja keskener.hankinn.	55 794,86	314 229,98	-258 435,12
Aineelliset hyödykkeet	19 903 646,99	20 902 198,61	-998 551,62
Sijoitukset			0,00
Osakkeet ja osuudet	1 379 950,63	1 197 866,97	182 083,66
Muut lainasaamiset	365 806,32	363 951,52	1 854,80
Muut saamiset	1 054,13	0,00	1 054,13
Sijoitukset	1 746 811,08	1 561 818,49	184 992,59
PYSYVÄT VASTAAVAT	21 903 148,20	22 668 103,85	-764 955,65
TOIMEKSIANTOJEN VARAT			0,00
Valtion toimeksiannot	0,00	2 061,37	-2 061,37
Muut toimeksiantojen varat	88 536,35	77 471,03	11 065,32
TOIMEKSIANTOJEN VARAT	88 536,35	79 532,40	9 003,95
VAIHTUVAT VASTAAVAT			
Vaihto-omaisuus			
Aineet ja tarvikkeet	184 884,35	178 507,68	6 376,67
Vaihto-omaisuus	184 884,35	178 507,68	6 376,67
Saamiset			
Pitkäaikaiset saamiset			
Muut saamiset	32 114,91	31 858,87	256,04
Pitkäaikaiset saamiset	32 114,91	31 858,87	256,04
Lyhytaikaiset saamiset			
Siirtosaamiset	119 252,54	96 339,78	22 912,76
Lyhytaikaiset saamiset	2 300 664,01	1 916 167,42	384 496,59
Saamiset	2 332 778,92	1 948 026,29	384 752,63
Rahoitusarvopaperit			
Muut arvopaperit	316 160,14	42 010,16	274 149,98
Rahoitusarvopaperit	561 496,13	266 555,66	294 940,47
Rahat ja pankkisaamiset	1 298 219,69	1 273 374,37	24 845,32
VAIHTUVAT VASTAAVAT	4 377 379,09	3 666 464,00	710 915,09
VASTAAVAA	26 369 063,64	26 414 100,25	-45 036,61

	2021	2020	Muutos
VASTATTAVAA			
OMA PÄÄOMA			
Peruspääoma	6 161 085,60	6 161 085,60	0,00
Arvonkorotusrahassto	16 263,04	16 263,05	-0,01
Muut omat rahastot	492 129,82	497 558,98	-5 429,16
Edellisten tilikausien yli-/alijäämä *	3 267 002,33	3 550 069,29	-283 066,96
Tilikauden yli-/alijäämä	-369 434,00	185 672,79	-555 106,79
OMA PÄÄOMA	9 567 046,79	10 410 649,71	-843 602,92
VÄHEMMISTÖOSUUDET	322 275,75	261 796,80	60 478,95
PAKOLLISET VARAUKSET			
Muut pakolliset varaukset	140 854,95	158 135,62	-17 280,67
PAKOLLISET VARAUKSET	140 854,95	158 135,62	-17 280,67
TOIMEKSIANTOJEN PÄÄOMAT			
Valtion toimeksiannot	0,00	1 883,39	-1 883,39
Lahjoitusrahastojen pääomat	30 097,36	35 400,69	-5 303,33
Muut toimeksiantojen pääomat	117 507,61	75 425,73	42 081,88
TOIMEKSIANTOJEN PÄÄOMAT	147 604,97	112 709,81	34 895,16
VIERAS PÄÄOMA			
Pitkäaikainen			
Lainat rahoitus- ja vakuutuslaitoksilta	8 675 954,41	9 502 040,17	-826 085,76
Lainat julkisyhteisöiltä	88 894,22		
Saadut ennakot	4 500,00	5 100,00	-600,00
Liittymismaksut ja muut velat	473 989,78	470 760,79	3 228,99
Laskennalliset verovelat	17 432,21	18 162,86	-730,65
Pitkäaikainen vieras pääoma	9 260 770,62	9 996 063,82	-735 293,20
Lyhytaikainen			
Lainat rahoitus- ja vakuutuslaitoksilta	4 172 418,08	2 601 817,94	1 570 600,14
Lainat muilta luotonantajilta	32 377,50		
Saadut ennakot	104 788,57	86 223,31	18 565,26
Ostovelat	379 452,27	398 458,24	-19 005,97
Muut velat	1 705 273,74	1 583 937,77	121 335,97
Siirtovelat	536 200,40	804 307,02	-268 106,62
Lyhytaikainen vieras pääoma	6 930 510,56	5 474 744,28	1 455 766,28
VIERAS PÄÄOMA	16 191 281,18	15 470 808,10	720 473,08
VASTATTAVAA	26 369 063,64	26 414 100,04	-45 036,40

SOININ KONSERNI		RAHOITUSLASKELMA	
		2021	2020
TOIMINNAN JA INVESTOINTIEN NETTORAHAVIRTA			
TULORAHOITUS			
	Vuosikate	1 322 346,52	1 328 397,79
	Satunnaiset erät	0,00	0,00
	Tilikauden verot	-909,91	-136,05
	Tulorahoituksen korjaukset	8 859,00	-78 818,93
TULORAHOITUS		1 330 295,61	1 249 442,81
INVESTOINNIT			
	Pysyvien vastaavien investoinnit	-969 924,05	-2 439 879,97
	Rahoitusosuudet investointeihin	320,00	445 768,67
PYSYVIEN VASTAAVIEN MYYNTITULOT			
	Pysyvien vastaavien varsin.myyntitulot	102 757,03	76 073,03
	Pysyvien vastaavien myyntivoitot/tappiot	-21 228,81	6 985,74
PYSYVIEN VASTAAVIEN MYYNTITULOT		81 528,22	83 058,77
INVESTOINNIT		-888 075,83	-1 911 052,53
TOIMINNAN JA INVESTOINTIEN NETTORAHAVIRTA		442 219,78	-661 609,72
RAHOITUKSEN RAHAVIRTA			
ANTOLAINAUKSEN MUUTOKSET			
	Antolainasaamisten lisäys	-285 472,00	-152 025,00
	Antolainasaamisten vähennys	223 024,42	22 204,86
ANTOLAINAUKSEN MUUTOKSET		-62 447,58	-129 820,14
LAINAKANNAN MUUTOKSET			
	Pitkäaikaisten lainojen lisäys	1 228 152,12	977 072,88
	Pitkäaikaisten lainojen vähennys	-2 143 052,18	-1 920 910,44
	Lyhytaikaisten lainojen muutos	1 700 000,00	-200 358,39
LAINAKANNAN MUUTOKSET		785 099,94	-1 144 195,95
OMAN PÄÄOMAN MUUTOKSET		-487 435,52	32 794,81
MUUT MAKSUVALMIUDEN MUUTOKSET			
	Toimeksiantojen varojen ja pääomien muut.	21 318,74	-35 415,88
	Vaihto-omaisuuden muutokset	-6 376,69	-32 414,82
	Pitkäaikaisten saamisten muutos	-256,04	0,00
	Lyhytaikaisten saamisten muutos	-218 415,04	1 777 220,36
	Korottomien velkojen muutos	-151 421,79	264 402,18
MUUT MAKSUVALMIUDEN MUUTOKSET		-355 150,82	1 973 791,84
RAHOITUKSEN RAHAVIRTA		-119 933,98	732 570,56
KASSAVAROJEN MUUTOS		322 285,80	70 960,94
RAHAVARAT 31.12		1 862 215,82	1 539 930,03
RAHAVARAT 1.1		1 539 930,02	1 468 969,09
RAHAVAROJEN MUUTOS		322 285,80	70 960,94

TILINPÄÄTÖSTÄ LAADITTAESSA NOUDATETUT ARVOSTUSPERIAATTEET JA MENETELMÄT SEKÄ JAKSOTUSPERIAATTEET JA -MENETELMÄT

Kunnan tilinpäätös:

Käyttöomaisuuden arvostus

Käyttöomaisuus on merkitty taseeseen hankintamenoon vähennettynä suunnitelman mukaisilla poistoilla. Suunnitelman mukaiset poistot on laskettu ennalta laadittujen poistosuunnitelmien mukaisesti. 1.1.2013 jälkeen valmistuneilla kohteilla on käytössä uudistettu poistosuunnitelma.

Sijoitusten arvostus

Käyttöomaisuusosakkeet merkitään taseeseen hankintamenoon tai sitä alempaan markkina-arvoon.

Vaihto-omaisuuden arvostus

Vaihto-omaisuus on merkitty taseeseen FIFO-periaatteen mukaisesti hankintameno tai sitä alemman todennäköisen luovutushinnan määräisenä.

Rahoitusomaisuuden arvostus

Saamiset on merkitty taseeseen nimellisarvoon.

Konsernitilinpäätös:

Konsernitilinpäätöksen laajuus

Konsernitilinpäätökseen on yhdistetty kaikki tytäryhteisöt ja kaikki kuntayhtymät sekä yksi osakkuusyhteisö, joissa Soinin kunta on jäsenenä.

Keskinäisen omistuksen eliminointi

Tytäryhteisöt on yhdistetty kokonaan taseeseen ja kunnan sekä tytäryhteisöjen omistus eliminoitu.

Sisäiset liiketapahtumat

Konserniyhteisöjen keskinäiset tuotot ja kulut sekä saamiset ja velat on eliminoitu sekä konserniyhteisöjen ja kunnan omistamien kuntayhtymien taseisiin merkityt olennaiset keskinäiset tuotot ja kulut sekä saamiset ja velat on eliminoitu vähäisiä liiketapahtumia lukuun ottamatta.

Vähemmistöosuudet

Vähemmistöosuudet on erotettu konsernin yli- ja alijäämästä konsernituloslaskelmassa sekä konsernin omasta pääomasta konsernitaseessa.

Suunnitelmapoistojen oikaisu

Kiinteistö- ja asunto-osakeyhtiöiden käyttöomaisuuden poistot on oikaistu suunnitelman mukaisiksi ja jäännösarvojen ero on kirjattu tytäryhteisön oman pääoman erään Edellisten tilikausien voitto/tappio- tiliä vastaan.

TULOSLASKELMAA KOSKEVAT LIITETIEDOT

Toimintatuotot tehtävälueittain	2021	2020
Yleishallinto	139 537	61 465
Perusturvatoimi	593 756	443 912
Sivistystoimi	580 356	560 813
Tekninen toimi	1 296 643	1 079 025
Muut toiminnot	19 379	96 067
Toimintatuotot yhteensä:	2 629 671	2 241 283

Verotulojen erittely	2021	2020
Kunnan tulovero	4 827 123	5 009 825
Kiinteistövero	594 800	526 222
Osuus yhteisöverosta	1 192 942	721 658
Verotulot yhteensä:	6 614 865	6 257 706

Valtionosuuksien erittely	2021	2020
Kunnan peruspalvelujen vo	7 181 967	7 335 851
<i>Siitä verotuloihin perustuva vo-tasaus</i>	<i>2 401 572</i>	<i>2 373 816</i>
Opetus- ja kulttuuritoimen vo	-503 162	-504 102
Veromenetyksen kompensatio	1 381 272	1 352 839
Valtionosuudet yhteensä:	8 060 077	8 184 588

Palvelujen ostojen erittely	2021	2020
Asiakaspalvelujen ostot	9 954 554	9 493 223
Muiden palvelujen ostot	1 244 650	1 059 621
Palvelujen ostot yhteensä:	11 199 204	10 552 845

Pysyvien vastaavien hyödykkeiden myyntivoitot ja -tappiot		
Muut toimintatuotot	2021	2020
Maa- ja vesialueiden myyntivoitot	27608	6986
Rakennusten myyntivoitot	0	0
Myyntivoitot yhteensä:	27 608	6 986
Muut toimintakulut		
Rakennusten myyntitappiot	0	0
Maa- ja vesialueiden myyntitappiot	-1 766	
Muiden omistusten myyntitappiot	-47 707	0
Myyntitappiot yhteensä:	-49 473	0
Myyntivoitot ja -tappiot yhteensä:	-21 866	6 986

Osinkotuotot ja peruspääoman korot	2021	2020
Osinkotuotot muista yhteisöistä	14 334	12 991
Kurssivoitot	23 533	0
Arvon alentumisten palautumiset	41 220	5 019
Peruspääoman korot kuntayhtymiltä	10 376	10 376
Yhteensä:	89 462	28 386

SOININ KUNTA
POISTOSUUNNITELMA

	Kuntajaoston suosituksukset		Soinin kunnan Kohteet ennen 2013		Soinin kunnan Kohteet 2013 alkaen	
	Tasapoisto	Menojäänn.	Tasapoisto	Menojäänn.	Tasapoisto	Menojäänn.
PYSYVÄT VASTAAVAT						
Aineettomat hyödykkeet						
Kehittämismenot	2-5 v*	ei suositella	5 v		2 v	
Aineettomat oikeudet	5-20 v*	ei suositella	5 v		5 v	
Liikearvo	2-5 v*	ei suositella	-		2 v	
Muut pitkävaikutteiset menot						
Atk-ohjelmistot	2-5 v*	ei suositella	5 v			
Laajat tietojärjestelmät					5 v	
Muut atk-ohjelmistot					2 v	
Muut	2-5 v*	ei suositella	5 v			
Osuudet tai avustukset muiden yhteisöjen käyttöomaisuuden hankintamenoihin					5 v	
Muut pitkävaikutteiset menot					2 v	
Aineelliset hyödykkeet						
Maa- ja vesialueet	ei poistoaikaa		ei poistoaikaa		ei poistoaikaa	
Rakennukset ja rakennelmat						
Hallinto- ja laitosrakennukset	20-50 v	5%-10%	50 v			
Hallinto- ja toimistorakennukset, kiviset					40 v	
Hallinto- ja toimistorakennukset, puiset					30 v	
Koulurakennukset, kiviset			50 v		30 v	
Koulurakennukset, puiset			50 v		20 v	
Päiväkodit, kiviset			50 v		30 v	
Päiväkodit, puiset			50 v		20 v	
Sairaala- ja terveydenhuolto- rakennukset, kiviset			50 v		30 v	
Sairaala- ja terveydenhuolto- rakennukset, puiset			50 v		20 v	
Vanhainkodit, palvelutalot, kiviset			50 v		35 v	
Vanhainkodit, palvelutalot, puiset			50 v		25 v	
Muut hallinto- ja laitosrakennukset, kiviset			50 v		25 v	
Muut hallinto- ja laitosrakennukset, puiset			50 v		20 v	
Tehdas- ja tuotantorakennukset	20-30 v	10%-15%	30 v			
Tehdas- ja tuotantorakennukset, kivi/teräs			30 v		30 v	
Muut tehdas- ja tuotantorakennukset			30 v		20 v	
Talousrakennukset	10-20 v	15%-20%	20 v			
Varastot, kivi/teräs			30 v		20 v	
Varastot, puiset			30 v		10 v	
Muut talousrakennukset, kiviset			30 v		20 v	

Muut talousrakennukset, puiset			30 v		10 v	
Vapaa-ajan rakennukset	20-30 v	10%-15%	30 v			
Uimahallit			-		25 v	
Liikuntahallit			50 v		30 v	
Urheilukenttien huoltorakennukset			30 v		25 v	
Virkistysalueiden mökit/saunamökit			30 v		30 v	
Muut vapaa-ajan rakennukset			30 v		20 v	
Asuinrakennukset	30-50 v	5%-10%	50 v			
Kerrostalot, kiviset			50 v		40 v	
Kerrostalot, puiset			50 v		35 v	
Rivi- ja pientalot, kiviset			50 v		35 v	
Rivi- ja pientalot, puiset			50 v		30 v	
Rakennusten peruskorjaukset			30 v		**	
Kiinteät rakenteet ja laitteet						
Kadut, tiet ja puistot	15-20 v	15%-20%			15 %	20 %
Sillat, laiturit ja uimalat	10-30 v	10%-25%		-		25 %
Muut maa- ja vesirakenteet	15-30 v	10%-20%	10 %		10 %	20 %
Vedenjakeluverkosto	30-40 v	7%-10%	7 %		7 %	10 %
Viemäriverkko	30-40 v	7%-10%	7 %		5 %	10 %
Kaukolämpöverkko	20-30 v	10%-15%			10 %	
Sähköjohdot, muuntoasemat, ulkovalaistuslaitteet	15-20 v	15%-20%	15 %		15 %	20 %
Puhelinverkko, keskusasema ja alakeskukset	10-12 v	20%-22%				22 %
Maakaasuverkko	20-25 v	12%-15%				15 %
Muut putki- ja kaapeliverkot	15-20 v	15%-20%			10 %	20 %
Sähkö-, vesi-yms.laitosten laitoskoneet ja laitteet	10-20 v	15%-25%			10 v	
Kiinteät nosto- ja siirtolaitteet	15-20 v	15%-20%			15 v	
Liikenteen ohjauslaitteet	10-15 v	20%-25%			10 v	
Muut kiinteät koneet ja rakenteet	10-15 v	20%-25%			20 %	10 v
Koneet ja kalusto						
Rautaiset alukset	15-20 v	15%-20%			15 v	
Puiset alukset ja muut uivat työkoneet	8-15 v	20%-27%			8 v	
Muut kuljetusvälineet	4-7 v	25%-30%	5 v			
Kuorma-autot					7 v	
Paketti- ja henkilöautot					5 v	
Trukit ja traktorit					5 v	
Mönkijät ja mottorikelkat					5 v	
Muut kuljetusvälineet					4 v	
Muut liikkuvat työkoneet	5-10 v	25%-30%	5 v		5 v	
Muut raskaat koneet	10-15 v	20%-25%	10 v		10 v	
Muut kevyet koneet	5-10 v	25%-30%	5 v		5 v	
Sairaala- terveydenhuolto-yms.laitteet	5-15 v	20%-30%	10 v			
Rtg-laitteet					10 v	
Hammashoitoyksiköt ja autoklaavilaitteet					10 v	
Muut sairaala- ja terveydenhuolto- yms.laitteet					5 v	
Atk-laitteet	3-5 v	30%-40%	3 v		3 v	
Muut laitteet ja kalusteet	3-5 v	30%-40%	5 v		3 v	
Muut aineelliset hyödykkeet						
Luonnonvarat			käytön mukainen poisto		käytön mukainen poisto	käytön mukainen poisto

Arvo- ja taide-esineet	ei poistoaikaa		ei poistoaikaa		ei poistoaikaa
Ennakkomaksut ja keskeneräiset hankinnat	ei poistoaikaa		ei poistoaikaa		ei poistoaikaa
Pysyvien vastaavien sijoitukset	ei poistoaikaa		ei poistoaikaa		ei poistoaikaa
Osakkeet ja osuudet	ei poistoaikaa		ei poistoaikaa		ei poistoaikaa

* erityisestä syystä voi olla enintään 20 vuotta

** Pysyvän vastaavan hyödykkeen peruserämenon voidaan joko lisätä sem poistamattomaan hankintamenuun tai kirjata pysyvän vastaavan hyödykkeen hankintamenuksi, jolle määritellään oma poistosuunnitelma. Kunnanhallitus voi tarvittaessa tapauskohtaisesti määrätä joillekin hyödykkeille hyödykeryhmästä poikkeavat poistosuunnitelmat, kuitenkin Kuntajaoston suosituksessa määriteltujen poistoaikojen rajoissa. Poikkeamat kunnanvaltuuston hyväksymistä poistoaajoista on perusteltava. Poistonalaisen hankintamenuun raja on 10 000 euroa, alv 0%.

TASETTA KOSKEVAT LIITETIEDOT

PYSYVIEN VASTAAVIEN MUUTOKSET 2021

	Atk-ohjelmat	Muut aineettomat oik.	Muut pitkävaik. menot	Yhteensä
Hankintamenu 1.1.21	15 743,19			15 743,19
Lisäykset tilikauden aikana	0,00			0,00
Rahoitusosuudet tilikaudella	0,00			0,00
Vähennykset tilikaudella	0,00			0,00
Siirrot erien välillä	17 435,36			17 435,36
Tilikauden poisto	-4 310,11			-4 310,11
Kirjanpitoarvo 31.12.21	28 868,44	0,00	0,00	28 868,44

AINEELLISET HYÖDYKKEET

	Maa- ja vesialueet	Rakennukset	Kiinteät rakenteet	Koneet ja kalusto	Muut aineell.hyöd.	Kesk.eräiset hankinnat	Yhteensä
Hankintamenu 1.1.21	1 322 309,11	5 637 302,69	2 101 436,14	194 044,33	8 423,70	178 244,76	9 441 760,73
Lisäykset tilikauden aikana					0,00	254 747,24	254 747,24
Rahoitusosuudet tilikaudella	0,00	0,00	0,00	0,00	0,00	0,00	0,00
Vähennykset tilikaudella	-28 303,18	0,00	0,00	0,00	0,00	0,00	-28 303,18
Siirrot erien välillä		250 432,47	127 982,29	29 653,88	0,00	-425 504,00	0,00
Tilikauden poisto		-245 760,59	-285 827,99	-52 737,25	0,00	0,00	-584 325,83
Kirjanpitoarvo 31.12.21	1 294 005,93	5 641 974,57	1 943 590,44	170 960,96	8 423,70	7 488,00	9 066 443,60

SIOITUKSET

	Osakkeet konserniyht.	Osakkeet omistusyht.	Kuntayhtymä osuudet	Muut osakkeet	Yhteensä
Hankintamenu 1.1.21			1 419 799,76	5 778 619,97	7 198 419,73
Lisäykset tilikauden aikana				128 029,00	128 029,00
Rahoitusosuudet tilikaudella				0,00	0,00
Vähennykset tilikaudella				-72 060,00	-72 060,00
Siirrot erien välillä					0,00
Tilikauden poisto					0,00
Kirjanpitoarvo 31.12.21	0,00	0,00	1 419 799,76	5 834 588,97	7 254 388,73

Muut lainasaamiset	Saamiset tytäryhteisöt	Saamiset kuntayhtymät	Saamiset muut yhteisöt	Yhteensä
Kirjanpitoarvo 1.1.21	352 954,93	0,00	363 951,52	716 906,45
Lisäykset	0,00	0,00	0,00	0,00
Vähennykset	-88 894,22	0,00	-1 845,20	-90 739,42
Kirjanpitoarvo 31.12.21	264 060,71	0,00	362 106,32	626 167,03

OMISTUKSET MUISSA YHTEISÖISSÄ

Tytäryhteisöt, kuntayhtymäosuudet sekä osakkuusyhteisöt 2021

Nimi	Kotipaikka	Kunnan omistus- osuus %	Konsernin omistus- osuus	Kuntakonsernin osuus		
				omasta pääomasta	vieraasta pääomasta	tilikauden voitosta/tappiosta
Tytäryhteisöt						
Soinin Liikekeskus Oy	Soini	57,00	57,00	910 064	1 092	27
Soinin Vuokratalot Oy	Soini	100,00	100,00	471 358	1 374 042	-43 733
Kuninkaanjoen Teollisuuskiinteistöt Oy	Soini	100,00	100,00	2 837 952	1 904	-29 093
Soinin Kombi Oy	Soini	87,39	87,39	446 631	2 796	-3 951
			Yhteensä	4 666 004	1 379 834	-76 750
Osakkuusyhteisö						
Soinin Teollisuustilat Oy	Soini	46,25	46,25	206 458	1 585	-2 665
			Yhteensä	206 458	1 585	-2 665
Kuntayhtymät						
Etelä-Pohjanmaan sairaanhoitopiirin ky	Seinäjoki	1,85	1,85	1 376 921	4 797 801	263 354
Eskoon sosiaalipalvelujen ky	Seinäjoki	1,30	1,30	111 495	367 483	29 353
Etelä-Pohjanmaan liitto	Seinäjoki	1,19	1,19	19 333	6 614	-6 468
Seinäjoen Koulutuskuntayhtymä	Seinäjoki	0,32	0,32	184 142	41 671	-660
Kuusikuntien terveystyhtymä	Ähtäri	6,24	6,24	127 427	701 544	0
			Yhteensä	1 819 319	5 915 112	285 580

Asunto-osakeyhtiöt, joissa kunnalla osakkuuksia:

As Oy Jalmarinpelto	As Oy Kuninkaanpuisto	As Oy Soininpuisto
As Oy Luosanharju	As Oy Museonmäki	As Oy Pappilanpuisto
As Oy Koivumäki	As Oy Mäkirinne	As Oy Pihlajamäki

Muut yhteisöt, joissa kunnalla osakkuuksia:

Järvinet Oy	Järvi-Pohjanmaan Yrityspalvelu Oy	E-P:n Messut Oy
Lehtimäen Sähkö Oy	Järviseudun jätehuolto Oy	Verkko-osk Kuuskaista
Foodwest Oy	Kuntarahoitus Oyj	Kuortaneen Liikuntahotelli Oy
Soinin Tapahtumat Osk	Soinin Uusosuuskunta	Kemira Oyj
	Atria	
Metsäliitto Osk	Oyj	Outokumpu Oyj
Ilkka-yhtymä	Neste Oil Oyj	Fortum Oyj
UPM-Kymmene Oyj		

Saamisten erittely

	2021		2020	
	Pitkä- aikaiset	Lyhyt- aikaiset	Pitkä- aikaiset	Lyhyt- aikaiset
Saamiset tytäryhteisöiltä				
Myyntisaamiset		124 348		93 808
Lainasaamiset	564 061		652 955	
Muut saamiset	31 690		31 690	
Siirtosaamiset				
Yhteensä:	595 751	124 348	684 645	93 808
Saamiset kuntayhtymiltä, joissa kunta on jäsenenä				
Myyntisaamiset		7 809		4 076
Lainasaamiset				
Muut saamiset				
Siirtosaamiset				
Yhteensä:	-	7 809	-	4 076
Saamiset osakkuus- sekä muilta omistusyhteisyyksiltä				
Myyntisaamiset		2 460		-
Lainasaamiset	362 106		363 952	
Muut saamiset				
Siirtosaamiset				
Yhteensä:	362 106	2 460	363 952	-
Saamiset yhteensä:	957 857	134 618	1 048 597	97 883

Siirtosaamisiin sisältyvät olennaiset erät

	2021	2020
Lyhytaikaiset siirtosaamiset		
Tulojäämät		
Vuokratilitykset Kuussotelta	12 467	13 136
Hankkeiden rahoitusosuudet	68 218	76 216
EP SHP peruspo:n korko	10 376	
Työllistämistuet ja oppisop.korvaukset	3 280	3 613
Pelastuslaitoksen palautus	4 493	11 832
Muut tulojäämät	28 083	10 464
Lyhytaikaiset siirtosaamiset yhteensä:	126 916	115 261

TASEEN VASTATTAVIA KOSKEVAT LIITETIEDOT

Oman pääoman erittely				
	Konserni		Kunta	
	2021	2020	2021	2020
Peruspääoma 1.1.	6 161 086	6 161 086	6 161 086	6 161 086
Lisäykset		0	0	0
Vähennykset		0	0	0
Peruspääoma 31.12.	6 161 086	6 161 086	6 161 086	6 161 086
Muut omat rahastot	508 393	513 822	6 575	16 110
Edellisten tilikausien yli/alijäämä 1.1.	3 735 742	3 550 069	4 809 735	4 742 618
Muu lisäys tilikaudella	-468 740		-477 901	
Edellisten tilikausien yli/alijäämä 31.12.	3 267 002	3 550 069	4 331 835	4 742 618
Tilikauden ali/ylijäämä	-369 434	185 673	-551 999	67 118
Oma pääoma yhteensä	9 567 047	10 410 650	9 947 497	10 986 931

Velat, jotka erääntyvät myöhemmin kuin viiden vuoden kuluttua

Pitkäaikaiset velat	Kunta	
	2021	2020
Joukkovelkakirjalainat		
Lainat rahoitus- ja vakuutuslaitoksilta	1 163 742	1 712 744
Lainat julkisyhteisöiltä		
Lainat muilta luotonantajilta		
Saadut ennakot		
Ostovelat		
Muut velat		
Siirtovelat		
Pitkäaikaiset velat yhteensä:	1 163 742	1 712 744

VIERAAN PÄÄOMAN ERITTELY				
	Konserni		Kunta	
	2021	2020	2021	2020
Pitkäaikainen vieras pääoma				
Lainat rahoitus- ja vakuutuslaitoksilta	8 675 954	9 502 040	4 113 088	4 292 385
Lainat julkisyhteisöiltä	88 894	0	-	-
Saadut ennakot	4 500	5 100	-	-
Liittymismaksut ja muut velat	473 990	470 761	473 990	470 761
Laskennalliset verovelat	17 432	18 163	-	-
Pitkäaikainen vieras pääoma yhteensä:	9 260 771	9 996 064	4 587 078	4 763 146
Lyhytaikainen vieras pääoma				
Joukkovelkakirjalainat			2 500 000	800 000
Lainat rahoitus- ja vakuutuslaitoksilta	4 172 418	2 601 818	1 179 297	1 282 912
Lainat muilta luotonantajilta	32 378			

Saadut ennakot	104 789	86 223	104 789	86 223
Ostovelat	379 452	398 458	379 452	398 458
Muut velat	1 705 274	1 583 938	89 638	69 599
Siirtovelat	536 200	804 307	536 200	804 307
Lyhytaikainen vieras pääoma yhteensä:	6 930 511	5 474 744	4 789 377	3 441 500
Vieras pääoma yhteensä:	16 191 281	15 470 808	9 376 454	8 204 646

SIIRTOVELKoihin sisältyvät olennaiset erät

	Konserni		Kunta	
	2021	2020	2021	2020
Lyhytaikaiset siirtovelat				
Tuloennakot				
Menojäämät				
Lomapalkkajaksotukset	383 716	395 716	383 716	395 716
Korkojaksotukset	7 956	11 110	7 956	11 110
Valtionosuusennakot			-	
Muut menojäämät	144 528	397 480	144 528	397 480
Lyhytaikaiset siirtovelat yhteensä:	536 200	804 307	536 200	804 307

* vuoden 2020 konsernilukuja korjattu

VAKUUKSIA JA VASTUUSITOUMUKSIA KOSKEVAT LIITETIEDOT

VASTUUSITOUMUKSET

	Konserni		Kunta	
	2021	2020	2021	2020
Takaukset samaan konserniin kuuluvien yhteisöjen puolesta				
Alkuperäinen pääoma	3 163 624			
Jäljellä oleva pääoma	376 517	1 908 808	376 517	432 447
Takaukset muiden puolesta				
Alkuperäinen pääoma	1 368 797			
Jäljellä oleva pääoma	50 224	67 925	50 224	67 925
Takausvastuut 31.12. yhteensä:	426 741	1 976 733	426 741	500 372
Kiinnitykset				
Yrityskortit				
Sekkilimiitti	91 100	91 100	0	0
- josta käytössä	17 753	15 541		
Professuurit	22 032	32 521	0	0

VASTUU KUNTIEN TAKAUSKESKUKSEN TAKAUSVASTUISTA		
	2021	2020
Kunnan osuus takauskeskuksen takausvastuista	14 189	13 688
31.12	930	110
Kunnan osuus takausk. kattamattomista takausvastuista 31.12.	0	0
Kunnan mahdollista vastuuta kattava osuus takauskeskuksen rahastosta 31.12.	9 295	8 529

MUUT KUNTA KOSKEVAT ULKOPUOLISET JÄRJESTELYT		
	2021	2020
Antolainat, pitkäaikaiset		
Antolainat tytäryhtiöille		
Alkuperäinen pääoma	352 955	
Jäljellä oleva pääoma	264 061	352 955
Antolainat muille		
Alkuperäinen pääoma	1 164 113	
Jäljellä oleva pääoma	362 106	363 952
Antolainat yhdistyksille 31.12.	378 512	229 025
Antolainat yhteensä	1 004 679	945 932

VUOKRA- JA LEASINGVASTUUT				
	Konserni		Kunta	
	2021	2020	2021	2020
Vuokravastuut yhteensä (31.12.2069 saakka)	4 328 262	4 418 615	33 802	35 195
Seuraavalla tilikaudella erääntyvät	296 169	199 058	36 633	36 693
Irtisanomisajan vuokravastuut	58 185	9 950	9 950	9 950
Leasingvastuut yhteensä (30.6.2026 saakka)	78 739	93 144	70 225	83 866
Seuraavalla tilikaudella erääntyvät	21 060	21 524	18 525	18 525
Kiinteistöihin liittyvät rahoitusleasingvastuut	0	0	0	0
Vuokra- ja leasingvastuut yhteensä:	4 782 414	4 742 291	104 027	119 061

* vuoden 2020 konsernilukuja korjattu

ARVONLISÄVEROVASTUUT (alv 33§)

31.12.2021

Tietyissä uudisrakentamis- ja perusparantamiskohteissa, joissa käyttötarkoitus muuttuu tai myydään aiemmin kuin 10 vuoden kuluttua.

Suurimmat rakennukset/ ei verkostot	Rakennus- kustannus	Rakennus- vuosi	Alv-vastuu, koko summa	Päätyy	Alv-vastuu jäljellä oleviin vuosiin
Hallinto- ja laitosrakennukset					
Kuntalan Tuvat	1 008 109,48	2012	189 968,64	2022	18 996,86
Kunnantalo I	573 488,46	2015	137 637,23	2025	55 054,89
Vanhainkodin korjaus	31 598,62	2016	7 583,67	2026	3 791,83
Päiväkodin korjaus	16 358,29	2016	3 925,99	2026	1 962,99
Keskuskeittiön korjaus	20 336,95	2016	4 880,87	2026	2 440,43
Päiväkodin peruskorjaus	70 694,91	2017	16 966,78	2027	10 180,07
Vanhainkodin muutostyöt	15 887,41	2017	3 812,98	2027	2 287,79
Kotivaara /Keskuskeittiö	26 630,38	2019	6 391,29	2029	5 113,03
Kotivaaran korjaus	14 107,19	2020	3 385,73	2030	3 047,15
Päiväkoti Laulumaan korjaus	24 257,69	2020	5 821,85	2030	5 239,66
Paloaseman lattian uusiminen	27 155,73	2021	6 517,38	2031	6 517,38
Keskuskeittiön valaistus	10 088,82	2021	2 421,32	2031	2 421,32
Päiväkoti Laulumaan korjaus	28 673,27	2021	6 881,58	2031	6 881,58
Koulut					
Yhtenäiskoulun laajennus	44 050,00	2016	10 572,00	2026	5 286,00
Yhtenäiskoulun laajennus	798 203,33	2017	191 568,80	2026	114 941,28
Kotitalousluokan peruskorjaus	156 563,93	2020	37 575,34	2030	33 817,81
Alv-vastuut yhteensä:					277 980,07

Henkilöstömäärä 31.12.

	2021	2020
Yleishallinto	11	9
Sivistystoimi	58	59
Tekninen toimi	25	23
Henkilöstömäärä yhteensä:	94	91

Henkilöstökulut	2021	2020
Rahapalkat yhteensä	3 351 956	3 127 331
Eläkekulut yhteensä	898 632	867 965
Muut henkilösivukulut	95 369	121 802
Henkilöstökorvaukset	-69 743	-49 484
Henkilöstökulut yhteensä:	4 276 214	4 067 613

Luottamushenkilöpalkkioista perityt ja tilitetyt luottamushenkilömaksut		
	2021	2020
Suomen Kristillisdemokraatit ry Soini	785,25	1 170,25
Keskusta / Soinin paikallisyhdistys	1655,38	1 740,50
Soinin Kokoomus ry	391,14	469,51
Soinin Perussuomalaiset ry	749,25	0,00
Tilitetyt luottamushenkilömaksut yhteensä:	3 581,02	3 380,26

TILINTARKASTUS		
	2021	2020
BDO Auditor Oy		
Tilintarkastuspalkkiot	6 405,39	5 055,75
Tilintarkastajan lausunnot	0,00	0,00
Tarkastuslautakunnan sihteerin tehtävät	692,98	594,80
Muut palkkiot	0,00	0,00
	7 098,37 €	5 650,55 €

VESIHUOLTOLAITOS TASEYKSIKÖ

SOININ KUNTA
Ulkoinen / Sisäinen
073612 VESILAITOS

TOTEUTUMAVERTAILU VESIHUOLTOLAITOS
TASEYKSIKÖ
1.1.2021 - 31.12.2021

	Ta-2021	Ta-muutos	Ta + Muutos	Toteutuma	Poikkeama
3310 TOIMINTATUOTOT / TULOT					
3310 MYYNTITUOTOT					
3001 Vesi- ja jätevesimaksut	160 000	0	160 000	155 387,31	4 612,69
3002 Vesi- ja jätevesimaksut sis.	11 900	0	11 900	14 757,69	-2 857,69
3141 Myydyt tarvikkeet	1 000	0	1 000	2 963,00	-1 963,00
3190 Muut myyntitulot	0	0	0	33,80	-33,80
3310 MYYNTITUOTOT	172 900	0	172 900	173 141,80	-241,80
3310 TOIMINTATUOTOT / TULOT	172 900	0	172 900	173 141,80	-241,80
3310 TOIMINTAKULUT / MENOT					
3501 HENKILÖSTÖKULUT					
3502 PALKAT JA PALKKIOT					
4000 Vakinaisten palkat ja palkkiot	-5 400	0	-5 400	-5 361,51	-38,49
4002 Erilliskorvaukset	0	0	0	-148,27	148,27
4060 Jaksotetut palkat ja palkkiot	0	0	0	395,01	-395,01
3502 PALKAT JA PALKKIOT	-5 400	0	-5 400	-5 114,77	-285,23
3510 HENKILÖSIVUKULUT					
3512 ELÄKEKULUT					
4100 Kuel-maksut	-932	0	-932	-948,02	16,02
4130 Jaksotetut eläkekulut	0	0	0	67,81	-67,81
3512 ELÄKEKULUT	-932	0	-932	-880,21	-51,79
3518 MUUT HENKILÖSIVUKULUT					
4150 Kansanel.- ja sair.vak.maksut	-72	0	-72	-84,25	12,25
4160 Työttömyysvak.maksut	-45	0	-45	-50,12	5,12
4170 Tapaturmavak.maksut	-41	0	-41	-41,85	0,85
4180 Muut sosiaalivak.maksut	-4	0	-4	-3,71	-0,29
4190 Jaksotetut sosiaalivak.maksut	0	0	0	13,91	-13,91
3518 MUUT HENKILÖSIVUKULUT	-162	0	-162	-166,02	4,02
3510 HENKILÖSIVUKULUT	-1 094	0	-1 094	-1 046,23	-47,77
3501 HENKILÖSTÖKULUT	-6 494	0	-6 494	-6 161,00	-333,00
3530 PALVELUJEN OSTOT					
3532 MUIDEN PALVELUJEN OSTOT					
4340 Toimisto- ja asiantuntijapalv.	-3 000	0	-3 000	-1 530,57	-1 469,43
4341 Sis.palvelujen ostot	-6 282	0	-6 282	-4 790,73	-1 491,27
4343 Tilitoimistopalvelut	-1 000	0	-1 000	-751,04	-248,96
4344 Henkilöstöpalvelut sis.	-160	0	-160	-165,11	5,11
4348 Ict-palvelut	-3 500	0	-3 500	-464,23	-3 035,77
4360 Posti- ja kuriiripalvelut	0	0	0	-144,78	144,78
4370 Vakuutukset	-1 500	0	-1 500	-919,37	-580,63
4390 Rakenn. ja alueiden kunn.pito	-5 000	0	-5 000	-3 343,73	-1 656,27
4400 Koneiden ja laitt.kunnossapito	-2 000	0	-2 000	-441,53	-1 558,47
4420 Matkustus- ja kuljetuspalvelut	-1 000	0	-1 000	-1 104,13	104,13
4440 Opetus- ja kulttuuripalvelut	-500	0	-500	-283,25	-216,75

4491 Sis.ostot tilaaja	-500	0	-500	0,00	-500,00
3532 MUIDEN PALVELUJEN OSTOT	-24 442	0	-24 442	-13 938,47	-10 503,53
3530 PALVELUJEN OSTOT	-24 442	0	-24 442	-13 938,47	-10 503,53
3550 AINEET, TARVIKKEET JA TAVARAT					
3551 OSTOT TILIKAUDEN AIKANA					
4500 Toimisto- ja koulutarvikkeet	-300	0	-300	0,00	-300,00
4530 Vaatteisto	-200	0	-200	0,00	-200,00
4560 Poltto- ja voiteluaineet	0	0	0	-12,99	12,99
4571 Sähkö ja kaasu	-17 000	0	-17 000	-18 326,32	1 326,32
4572 Vesi	-24 000	0	-24 000	-19 490,79	-4 509,21
4573 Vesi sisäinen	0	0	0	-2 163,29	2 163,29
4580 Kalusto	0	0	0	-1 127,42	1 127,42
4590 Rakennusmateriaali	-2 000	0	-2 000	0,00	-2 000,00
4600 Muu materiaali	-200	0	-200	-756,83	556,83
3551 OSTOT TILIKAUDEN AIKANA	-43 700	0	-43 700	-41 877,64	-1 822,36
3550 AINEET, TARVIKKEET JA TAVARAT	-43 700	0	-43 700	-41 877,64	-1 822,36
3590 MUUT TOIMINTAKULUT					
3591 VUOKRAT					
4800 Maa- ja vesialueiden vuokrat	-300	0	-300	-272,35	-27,65
3591 VUOKRAT	-300	0	-300	-272,35	-27,65
3596 MUUT KULUT					
4930 Saatavien poistot ja palautukset	0	0	0	85,46	-85,46
3596 MUUT KULUT	0	0	0	85,46	-85,46
3590 MUUT TOIMINTAKULUT	-300	0	-300	-186,89	-113,11
3310 TOIMINTAKULUT / MENOT	-74 936	0	-74 936	-62 164,00	-12 772,00
3310 TOIMINTAKATE	97 964	0	97 964	110 977,80	-13 013,80
3630 RAHOITUSTUOTOT JA KULUT					
3633 MUUT RAHOITUSTUOTOT					
6360 Muut rahoitustuotot	0	0	0	2 487,76	-2 487,76
3633 MUUT RAHOITUSTUOTOT	0	0	0	2 487,76	-2 487,76
3633 MUUT RAHOITUSKULUT					
6485 Peruspo:n korko vesilaitos sis.		-31 262	-31 262	-31 261,92	-0,08
3633 MUUT RAHOITUSKULUT	0	-31 262	-31 262	-31 261,92	-0,08
3630 RAHOITUSTUOTOT JA KULUT	0	-31 262	-31 262	-28 774,16	-2 487,84
3650 VUOSIKATE	97 964	-31 262	66 702	82 203,64	-15 501,64
3651 POISTOT JA ARVONALENTUMISET					
3652 SUUNNITELMAN MUKAISET POISTOT					
6540 Poistot kiint. rakenteista ja laitt.	-72 218	0	-72 218	-68 757,88	-3 460,12
3652 SUUNNITELMAN MUKAISET POISTOT	-72 218	0	-72 218	-68 757,88	-3 460,12
3680 TILIKAUDEN TULOS	25 746	-31 262	-5 516	13 445,76	-18 961,76
3699 TILIKAUDEN YLI-/ALIJÄÄMÄ	25 746	-31 262	-5 516	13 445,76	-18 961,76

073622 JÄTEVESIPUHDISTAMO

	Ta-2021	Ta-muutos	Ta + Muutos	Toteutuma	Poikkeama
3310 TOIMINTATUOTOT / TULOT					
3310 MYYNTITUOTOT					
3132 Jätehuoltomaksut yksityisiltä	4 500	0	4 500	4 757,41	-257,41
3310 MYYNTITUOTOT	4 500	0	4 500	4 757,41	-257,41
3310 TOIMINTATUOTOT / TULOT	4 500	0	4 500	4 757,41	-257,41
3310 TOIMINTAKULUT / MENOT					
3501 HENKILÖSTÖKULUT					
3502 PALKAT JA PALKKIOT					
4000 Vakainaisten palkat ja palkkiot	-16 900	0	-16 900	-17 037,70	137,70
4002 Erilliskorvaukset	0	0	0	-1 204,14	1 204,14
4060 Jaksotetut palkat ja palkkiot	0	0	0	1 747,64	-1 747,64
3502 PALKAT JA PALKKIOT	-16 900	0	-16 900	-16 494,20	-405,80
3510 HENKILÖSIVUKULUT					
3512 ELÄKEKULUT					
4100 Kuel-maksut	-2 915	0	-2 915	-3 155,28	240,28
4130 Jaksotetut eläkekulut	0	0	0	300,31	-300,31
3512 ELÄKEKULUT	-2 915	0	-2 915	-2 854,97	-60,03
3518 MUUT HENKILÖSIVUKULUT					
4150 Kansanel.- ja sair.vak.maksut	-226	0	-226	-280,98	54,98
4160 Työttömyysvak.maksut	-140	0	-140	-166,00	26,00
4170 Tapaturmavak.maksut	-127	0	-127	-81,89	-45,11
4180 Muut sosiaalivak.maksut	-11	0	-11	-13,02	2,02
4190 Jaksotetut sosiaalivak.maksut	0	0	0	60,34	-60,34
3518 MUUT HENKILÖSIVUKULUT	-504	0	-504	-481,55	-22,45
3510 HENKILÖSIVUKULUT	-3 419	0	-3 419	-3 336,52	-82,48
3501 HENKILÖSTÖKULUT	-20 319	0	-20 319	-19 830,72	-488,28
3530 PALVELUJEN OSTOT					
3532 MUIDEN PALVELUJEN OSTOT					
4340 Toimisto- ja asiantuntijapalv.	-5 000	0	-5 000	-4 446,48	-553,52
4341 Sis.palvelujen ostot	-29 110	0	-29 110	-23 683,30	-5 426,70
4343 Tilitoimistopalvelut	-800	0	-800	-1 138,01	338,01
4344 Henkilöstöpalvelut sis.	-515	0	-515	-534,74	19,74
4348 Ict-palvelut	-1 500	0	-1 500	-2 924,56	1 424,56
4370 Vakuutukset	-1 000	0	-1 000	-800,29	-199,71
4380 Puhtaanapito ja pesulamaksut	-10 000	0	-10 000	-4 909,15	-5 090,85
4390 Rakenn. ja alueiden kunn.pito	-2 500	0	-2 500	-13 363,89	10 863,89
4400 Koneiden ja laitt.kunnossapito	-2 500	0	-2 500	-995,73	-1 504,27
4420 Matkustus- ja kuljetuspalvelut	-1 500	0	-1 500	-3 151,63	1 651,63
4475 Siivouspalvelu hall.kunn.sis.	-613	0	-613	-1 779,22	1 166,22
3532 MUIDEN PALVELUJEN OSTOT	-55 038	0	-55 038	-57 727,00	2 689,00
3530 PALVELUJEN OSTOT	-55 038	0	-55 038	-57 727,00	2 689,00
3550 AINEET, TARVIKKEET JA TAVARAT					
3551 OSTOT TILIKAUDEN AIKANA					
4500 Toimisto- ja koulutarvikkeet	-100	0	-100	0,00	-100,00
4530 Vaatteisto	-200	0	-200	0,00	-200,00
4550 Siivous- ja puhdistusaineet	-8 000	0	-8 000	-3 075,85	-4 924,15
4560 Poltto- ja voiteluaineet	-100	0	-100	-212,39	112,39

4571 Sähkö ja kaasu	-15 000	0	-15 000	-20 392,62	5 392,62
4573 Vesi sisäinen	-1 500	0	-1 500	-5 836,13	4 336,13
4580 Kalusto	-1 000	0	-1 000	0,00	-1 000,00
4590 Rakennusmateriaali	-500	0	-500	0,00	-500,00
4600 Muu materiaali	-5 000	0	-5 000	-3 549,54	-1 450,46
3551 OSTOT TILIKAUDEN AIKANA	-31 400	0	-31 400	-33 066,53	1 666,53
3550 AINEET, TARVIKKEET JA TAVARAT	-31 400	0	-31 400	-33 066,53	1 666,53
3310 TOIMINTAKULUT / MENOT	-106 757	0	-106 757	-110 624,25	3 867,25
3310 TOIMINTAKATE	-102 257	0	-102 257	-105 866,84	3 609,84
3650 VUOSIKATE	-102 257	0	-102 257	-105 866,84	3 609,84
3651 POISTOT JA ARVONALENTUMISET					
3652 SUUNNITELMAN MUKAISET POISTOT					
6530 Poistot rakennuksista	-42 197	0	-42 197	-42 196,80	-0,20
6540 Poistot kiint. rakenteista ja laitt.	-89	0	-89	-82,92	-6,08
3652 SUUNNITELMAN MUKAISET POISTOT	-42 286	0	-42 286	-42 279,72	-6,28
3651 POISTOT JA ARVONALENTUMISET	-42 286	0	-42 286	-42 279,72	-6,28
3680 TILIKAUDEN TULOS	-144 543	0	-144 543	-148 146,56	3 603,56
3699 TILIKAUDEN YLI-/ALIJÄÄMÄ	-144 543	0	-144 543	-148 146,56	3 603,56

073632 VIEMÄRILAITOS

	Ta-2021	Ta-muutos	Ta + Muutos	Toteutuma	Poikkeama
3310 TOIMINTATUOTOT / TULOT					
3310 MYYNTITUOTOT					
3001 Vesi- ja jätevesimaksut	128 000	0	128 000	119 554,01	8 445,99
3002 Vesi- ja jätevesimaksut sis.	18 160	0	18 160	19 091,18	-931,18
3141 Myydyt tarvikkeet	200	0	200	0,00	200,00
3310 MYYNTITUOTOT	146 360	0	146 360	138 645,19	7 714,81
3310 TOIMINTATUOTOT / TULOT	146 360	0	146 360	138 645,19	7 714,81
3310 TOIMINTAKULUT / MENOT					
3501 HENKILÖSTÖKULUT					
3502 PALKAT JA PALKKIOT					
4000 Vakinaisten palkat ja palkkiot	-5 400	0	-5 400	-4 574,86	-825,14
4002 Erilliskorvaukset	0	0	0	-148,27	148,27
4060 Jaksotetut palkat ja palkkiot	0	0	0	395,01	-395,01
3502 PALKAT JA PALKKIOT	-5 400	0	-5 400	-4 328,12	-1 071,88
3510 HENKILÖSIVUKULUT					
3512 ELÄKEKULUT					
4100 Kuel-maksut	-932	0	-932	-813,82	-118,18
4130 Jaksotetut eläkekulut	0	0	0	67,82	-67,82
3512 ELÄKEKULUT	-932	0	-932	-746,00	-186,00
3518 MUUT HENKILÖSIVUKULUT					
4150 Kansanel.- ja sair.vak.maksut	-72	0	-72	-72,12	0,12

4160	Työttömyysvak.maksut	-45	0	-45	-42,96	-2,04
4170	Tapaturmavak.maksut	-41	0	-41	-35,90	-5,10
4180	Muut sosiaalivak.maksut	-4	0	-4	-3,16	-0,84
4190	Jaksotetut sosiaalivak.maksut	0	0	0	14,00	-14,00
3518	MUUT HENKILÖSIVUKULUT	-162	0	-162	-140,14	-21,86
3510	HENKILÖSIVUKULUT	-1 094	0	-1 094	-886,14	-207,86
3501	HENKILÖSTÖKULUT	-6 494	0	-6 494	-5 214,26	-1 279,74
3530	PALVELUJEN OSTOT					
3532	MUIDEN PALVELUJEN OSTOT					
4340	Toimisto- ja asiantuntijapalv.	-500	0	-500	0,00	-500,00
4341	Sis.palvelujen ostot	-1 574	0	-1 574	-1 204,32	-369,68
4343	Tilitoimistopalvelut	-200	0	-200	-234,64	34,64
4344	Henkilöstöpalvelut sis.	-160	0	-160	-165,11	5,11
4348	Ict-palvelut	-500	0	-500	0,00	-500,00
4360	Posti- ja kuriiripalvelut	0	0	0	-116,00	116,00
4370	Vakuutukset	-500	0	-500	-220,96	-279,04
4390	Rakenn. ja alueiden kunn.pito	-2 000	0	-2 000	-2 287,25	287,25
4400	Koneiden ja laitt.kunnossapito	-1 500	0	-1 500	-3 950,00	2 450,00
4420	Matkustus- ja kuljetuspalvelut	-600	0	-600	-317,02	-282,98
4440	Opetus- ja kulttuuripalvelut	0	0	0	11,74	-11,74
3532	MUIDEN PALVELUJEN OSTOT	-7 534	0	-7 534	-8 483,56	949,56
3530	PALVELUJEN OSTOT	-7 534	0	-7 534	-8 483,56	949,56
3550	AINEET, TARVIKKEET JA TAVARAT					
3551	OSTOT TILIKAUDEN AIKANA					
4530	Vaatteisto	-200	0	-200	0,00	-200,00
4560	Poltto- ja voiteluaineet	-100	0	-100	-29,07	-29,07
4571	Sähkö ja kaasu	-5 000	0	-5 000	-5 517,20	517,20
4590	Rakennusmateriaali	-1 000	0	-1 000	0,00	-1 000,00
4600	Muu materiaali	0	0	0	-370,00	370,00
3551	OSTOT TILIKAUDEN AIKANA	-6 300	0	-6 300	-5 916,27	-341,87
3550	AINEET, TARVIKKEET JA TAVARAT	-6 300	0	-6 300	-5 916,27	-341,87
3590	MUUT TOIMINTAKULUT					
3591	VUOKRAT					
4800	Maa- ja vesialueiden vuokrat	-200	0	-200	-50,67	-149,33
3591	VUOKRAT	-200	0	-200	-50,67	-149,33
3596	MUUT KULUT					
4930	Saatavien poistot ja palautukset	0	0	0	-443,01	443,01
3596	MUUT KULUT	0	0	0	-443,01	443,01
3590	MUUT TOIMINTAKULUT	-200	0	-200	-493,68	293,68
3310	TOIMINTAKULUT / MENOT	-20 528	0	-20 528	-20 107,77	-378,37
3310	TOIMINTAKATE	125 832	0	125 832	118 537,42	7 336,44
3630	RAHOITUSTUOTOT JA KULUT					
3633	MUUT RAHOITUSTUOTOT					
6330	Viivästyskorkotulot	0	0	0	24,41	-24,41
6360	Muut rahoitustuotot	0	0	0	2,42	-2,42
3633	MUUT RAHOITUSTUOTOT	0	0	0	26,83	-2,42
3633	MUUT RAHOITUSKULUT					
6495	Muut rahoituskulut	0	0	0	-3,92	3,92

3633 MUUT RAHOITUSKULUT	0	0	0	-3,92	3,92
3630 RAHOITUSTUOTOT JA KULUT	0	0	0	22,91	1,50
3650 VUOSIKATE	125 832	0	125 832	118 560,33	7 337,94
3651 POISTOT JA ARVONALENTUMISET					
3652 SUUNNITELMAN MUKAISET POISTOT					
6540 Poistot kiint. rakenteista ja laitt.	-19 998	0	-19 998	-24 039,35	4 041,35
3652 SUUNNITELMAN MUKAISET POISTOT	-19 998	0	-19 998	-24 039,35	4 041,35
3680 TILIKAUDEN TULOS	105 834	0	105 834	94 520,98	11 379,29
3699 TILIKAUDEN YLI-/ALIJÄÄMÄ	105 834	0	105 834	94 520,98	11 379,29

VESIHUOLTOLAITOS TASEYKSIKKÖ YHTEENSÄ

	Ta-2021	Ta-muutos	Ta + Muutos	Toteutuma	Poikkeama
3310 TOIMINTATUOTOT / TULOT					
3310 MYYNTITUOTOT					
3001 Vesi- ja jätevesimaksut	288 000	0	288 000	274 941,32	13 058,68
3002 Vesi- ja jätevesimaksut sis.	30 060	0	30 060	33 848,87	-3 788,87
3132 Jätehuoltomaksut yksityisiltä	4 500	0	4 500	4 757,41	-257,41
3141 Myydyt tarvikkeet	1 200	0	1 200	2 963,00	-1 763,00
3190 Muut myyntitulot	0	0	0	33,80	-33,80
3310 MYYNTITUOTOT	323 760	0	323 760	316 544,40	7 215,60
3310 TOIMINTATUOTOT / TULOT	323 760	0	323 760	316 544,40	7 215,60
3310 TOIMINTAKULUT / MENOT					
3501 HENKILÖSTÖKULUT					
3502 PALKAT JA PALKKIOT					
4000 Vakainaisten palkat ja palkkiot	-27 700	0	-27 700	-26 974,07	-725,93
4002 Erilliskorvaukset	0	0	0	-1 500,68	1 500,68
4060 Jaksotetut palkat ja palkkiot	0	0	0	2 537,67	-2 537,67
3502 PALKAT JA PALKKIOT	-27 700	0	-27 700	-25 937,08	-1 762,92
3510 HENKILÖSIVUKULUT					
3512 ELÄKEKULUT					
4100 Kuel-maksut	-4 779	0	-4 779	-4 917,12	138,12
4130 Jaksotetut eläkekulut	0	0	0	435,94	-435,94
3512 ELÄKEKULUT	-4 779	0	-4 779	-4 481,18	-297,82
3518 MUUT HENKILÖSIVUKULUT					
4150 Kansanel.- ja sair.vak.maksut	-370	0	-370	-437,35	67,35
4160 Työttömyysvak.maksut	-230	0	-230	-259,08	29,08
4170 Tapaturmavak.maksut	-209	0	-209	-159,64	-49,36
4180 Muut sosiaalivak.maksut	-19	0	-19	-19,89	0,89
4190 Jaksotetut sosiaalivak.maksut	0	0	0	88,25	-88,25
3518 MUUT HENKILÖSIVUKULUT	-828	0	-828	-787,71	-40,29
3510 HENKILÖSIVUKULUT	-5 607	0	-5 607	-5 268,89	-338,11
3501 HENKILÖSTÖKULUT	-33 307	0	-33 307	-31 205,97	-2 101,03
3530 PALVELUJEN OSTOT					

3532 MUIDEN PALVELUJEN OSTOT						
4340	Toimisto- ja asiantuntijapalv.	-8 500	0	-8 500	-5 977,05	-2 522,95
4341	Sis.palvelujen ostot	-36 966	0	-36 966	-29 678,35	-7 287,65
4343	Tilitoimistopalvelut	-2 000	0	-2 000	-2 123,69	123,69
4344	Henkilöstöpalvelut sis.	-835	0	-835	-864,96	29,96
4348	Ict-palvelut	-5 500	0	-5 500	-3 388,79	-2 111,21
4360	Posti- ja kuriiripalvelut	0	0	0	-260,78	260,78
4370	Vakuutukset	-3 000	0	-3 000	-1 940,62	-1 059,38
4380	Puhtaanapito ja pesulamaksut	-10 000	0	-10 000	-4 909,15	-5 090,85
4390	Rakenn. ja alueiden kunn.pito	-9 500	0	-9 500	-18 994,87	9 494,87
4400	Koneiden ja laitt.kunnossapito	-6 000	0	-6 000	-5 387,26	-612,74
4420	Matkustus- ja kuljetuspalvelut	-3 100	0	-3 100	-4 572,78	1 472,78
4440	Opetus- ja kulttuuripalvelut	-500	0	-500	-271,51	-228,49
4475	Siivouspalvelu hall.kunn.sis.	-613	0	-613	-1 779,22	1 166,22
4491	Sis.ostot tilaaja	-500	0	-500	0,00	-500,00
3532	MUIDEN PALVELUJEN OSTOT	-87 014	0	-87 014	-80 149,03	-6 864,97
3530	PALVELUJEN OSTOT	-87 014	0	-87 014	-80 149,03	-6 864,97
3550 AINEET, TARVIKKEET JA TAVARAT						
3551 OSTOT TILIKAUDEN AIKANA						
4500	Toimisto- ja koulutarvikkeet	-400	0	-400	0,00	-400,00
4530	Vaatteisto	-600	0	-600	0,00	-600,00
4550	Siivous- ja puhdistusaineet	-8 000	0	-8 000	-3 075,85	-4 924,15
4560	Poltto- ja voiteluaineet	-200	0	-200	-254,45	54,45
4571	Sähkö ja kaasu	-37 000	0	-37 000	-44 236,14	7 236,14
4572	Vesi	-24 000	0	-24 000	-19 490,79	-4 509,21
4573	Vesi sisäinen	-1 500	0	-1 500	-7 999,42	6 499,42
4580	Kalusto	-1 000	0	-1 000	-1 127,42	127,42
4590	Rakennusmateriaali	-3 500	0	-3 500	0,00	-3 500,00
4600	Muu materiaali	-5 200	0	-5 200	-4 676,37	-523,63
3551	OSTOT TILIKAUDEN AIKANA	-81 400	0	-81 400	-80 860,44	-539,56
3550	AINEET, TARVIKKEET JA TAVARAT	-81 400	0	-81 400	-80 860,44	-539,56
3590 MUUT TOIMINTAKULUT						
3591 VUOKRAT						
4800	Maa- ja vesialueiden vuokrat	-500	0	-500	-323,02	-176,98
3591	VUOKRAT	-500	0	-500	-323,02	-176,98
3596 MUUT KULUT						
4930	Saatavien poistot ja palautukset	0	0	0	-357,55	357,55
3596	MUUT KULUT	0	0	0	-357,55	357,55
3590	MUUT TOIMINTAKULUT	-500	0	-500	-680,57	180,57
3310	TOIMINTAKULUT / MENOT	-202 221	0	-202 221	-192 896,01	-9 324,99
3310	TOIMINTAKATE	121 539	0	121 539	123 648,39	-2 109,39
3630 RAHOITUSTUOTOT JA KULUT						
3633 MUUT RAHOITUSTUOTOT						
6330	Viivästyskorkotulot	0	0	0	24,41	-24,41
6360	Muut rahoitustuotot	0	0	0	2 490,18	-2 490,18
3633	MUUT RAHOITUSTUOTOT	0	0	0	2 514,59	-2 514,59
3633 MUUT RAHOITUSKULUT						
6485	Peruspo:n korko vesilaitos sis.		-31 262	-31 262	-31 261,92	-0,08

6495 Muut rahoituskulut	0	0	0	-3,92	3,92
3633 MUUT RAHOITUSKULUT	0	-31 262	-31 262	-31 265,84	-0,08
3630 RAHOITUSTUOTOT JA KULUT	0	-31 262	-31 262	-28 751,25	-2 514,67
3650 VUOSIKATE	121 539	-31 262	90 277	94 897,14	-4 624,06
3651 POISTOT JA ARVONALENTUMISET					
3652 SUUNNITELMAN MUKAISET POISTOT					
6530 Poistot rakennuksista	-42 197	0	-42 197	-42 196,80	-0,20
6540 Poistot kiint. rakenteista ja laitt.	-92 305	0	-92 305	-92 880,15	575,15
3652 SUUNNITELMAN MUKAISET POISTOT	-134 502	0	-134 502	-135 076,95	574,95
3680 TILIKAUDEN TULOS	-12 963	-31 262	-44 225	-40 179,81	-4 049,11
3699 TILIKAUDEN YLI-/ALIJÄÄMÄ	-12 963	-31 262	-44 225	-40 179,81	-4 049,11

Soinin kunta Vesihuoltolaitos taseyksikkö

TULOSLASKELMA 1.1.-31.12.2021					
				2020	2021
LIKEVAIHTO				316 139,31	316 544,40
MYYNTITUOTOT					
	Vesimaksut			282 477,99	274 941,32
	Vesimaksut sis.			27 246,26	33 848,87
	Jätehuoltomaksut			5 931,19	4 757,41
	Myydyt tarvikkeet			483,87	2 963,00
	Muut myyntitulot			-	33,80
HENKILÖSTÖKULUT				- 58 685,94	- 31 205,97
	Palkat ja palkkiot			- 48 774,69	- 25 937,08
	Eläkekulut			- 8 132,05	- 4 481,18
	Muut henkilösivukulut			- 1 779,20	- 787,71
	Henkilöstökorvaukset				
MUIDEN PALVELUJEN OSTOT				- 64 550,90	- 80 149,03
	Palvelujen ostot			- 46 662,51	- 43 799,71
	Sisäiset palvelujen ostot			- 17 888,39	- 36 349,32
AINEET, TARVIKKEET JA TAVARAT				- 69 821,59	- 80 860,44
MUUT KULUT				- 1 281,07	- 680,57
	Vuokrat			- 322,03	- 323,02
	Muut kulut			- 959,04	- 357,55
POISTOT JA ARVONALENNUKSET				-141 217,53	-135 076,95
	Poistot kiinteistä rakenteista			- 99 020,73	- 92 880,15
	Poistot rakennuksista			- 42 196,80	- 42 196,80
LIKEYLI/-ALIJÄÄMÄ				- 19 417,72	- 11 428,56
RAHOITUSTUOTOT JA -KULUT				- 32 839,16	- 28 751,25
	Korkotuotot			- 1 577,16	
	Korkokulut			-	-
	Korko peruspääomalle			- 31 262,00	- 31 261,92
	Muut rahoitustuotot				2 514,59
	Muut rahoituskulut				- 3,92
TILIKAUDEN YLI-/ALIJÄÄMÄ				- 52 256,88	- 40 179,81

Soinin kunta, Vesihuoltolaitos Taseyksikkö						
TASE 31.12.				2020	2021	MUUTOS
VASTAAVAA						
	Pysyvät vastaavat			1 095 577,47	996 720,72	98 856,75
		Aineettomat hyödykkeet		0,00	0,00	-
		Tietokoneohjelmat		0,00	0,00	-
						-
		Aineelliset hyödykkeet		1 095 577,47	996 720,72	98 856,75
		Rakennukset		70 454,14	28 174,42	42 279,72
		Vesirakenteet		1 021 308,75	964 731,72	56 577,03
		Maarakenteet		3 814,58	3 814,58	-
	Vaihtuvat vastaavat			119 606,29	116 366,62	3 239,67
		Lyhytaikaiset saamiset		119 606,29	116 366,62	3 239,67
		Myyntisaamiset		119 606,29	116 366,62	3 239,67
						-
VASTAAVAA YHTEENSÄ				1 215 183,76	1 113 087,34	102 096,42
						-
						-
VASTATTAVAA						-
	Oma pääoma			12 880,52	- 27 299,29	40 179,81
		Peruspääoma		1 563 096,19	1 563 096,19	-
		Arvonkorotusrahasto		0,00	0,00	-
		Ed. tilikausien yli-/alijäämä		- 1 497 958,79	- 1 550 215,67	52 256,88
		Tilikauden yli-/alijäämä		- 52 256,88	- 40 179,81	- 12 077,07
						-
	Vieras Pääoma			1 202 303,24	1 140 386,63	61 916,61
		Pitkäaikainen		273 465,47	285 465,47	- 12 000,00
		Lainat rahoituslaitoksilta		0,00	0,00	-
		Lainat kunnalta		0,00	0,00	-
		Liitt.maksut ja muut velat		273 465,47	285 465,47	- 12 000,00
		Lyhytaikainen		928 837,77	854 921,16	73 916,61
		Lainat rahoituslaitoksilta		0,00	0,00	-
		Lainat julkisyhteisöiltä		0,00	0,00	-
		Ostovelat		0,00	0,00	-
		Siirtovelat kunnalle		928 837,77	854 921,16	73 916,61
						-
VASTATTAVAA YHTEENSÄ				1 215 183,76	1 113 087,34	102 096,42

Soinin kunta, Vesihuoltolaitos Taseyksikkö			
RAHOITUSLASKELMA 31.12.2021			
Toiminnan rahavirta			
	Liikelyli-/alijäämä		-11 429
	Poistot ja arvonalentumiset		135 077
	Rahoitustuotot ja -kulut		-28 751
	Satunnaiset erät		
	Tuloverot		
	Tulorahoituksen korjauserät		
Toiminnan rahavirta			94 897
Investointien rahavirta			
	Investointimenot		-35 458
	Rahoitusosuudet investointimenoihin		
	Pysyvien vastaavien hyödykkeiden luovutustulot		
Investointien rahavirta			-35 458
Toiminnan ja investointien rahavirta			59 440
Rahoituksen rahavirta			
Lainakannan muutokset			
	Pitkäaikaisten lainojen lisäys muilta		-12 000
	Pitkäaikaisten lainojen lisäys kunnalta		
	Pitkäaikaisten lainojen vähennys muilta		
	Pitkäaikaisten lainojen vähennys kunnalta		
	Lyhytaikaisten lainojen muutos kunnalta		
	Lyhytaikaisten lainojen muutos muilta		
Oman pääoman muutokset			
	Toimeksiantojen varojen ja pääomien muutokset		
	Vaihto-omaisuuden muutokset		
	Saamisten muutos kunnalta		
	Saamisten muutos muilta		-3 052
Saamisten muutos			
	Korottomien velkojen muutos kunnalta		74 492
	Korottomien velkojen muutos muilta		
Rahoituksen rahavirta			59 440

KAUKOLÄMPÖLAITOS		
TULOSLASKELMA	2021	2020
Liikevaihto	432 843	404 145
Myyntituotot		
Lämmönmyynti yksityisille	46 019	51 009
Lämmönmyynti yrityksille	246 434	221 665
Lämmönmyynti sisäinen	140 391	131 471
Myydyt tarvikkeet	0	0
Toimintakulut	-416 075	-367 932
Palvelujen ostot	-10 005	-6 115
Aineet, tarvikkeet, tavarat	-406 070	-361 817
Toimintakate	16 769	36 213
Rahoitustuotot	583	
Poistot		
Poisto kiinteistä rakenteista	-13 016	-14 553
Tilikauden yli- / alijäämä	4 336	21 660

VUORENMAA		
TULOSLASKELMA	2021	2020
Liikevaihto	1 219	1 323
Myyntituotot	1 219	523
Tuet ja avustukset	0	0
Vuokratuotot	0	800
Toimintakulut	-116 343	-55 349
Henkilöstökulut	0	-1 198
Palvelujen ostot	-86 879	-32 962
Aineet, tarvikkeet, tavarat	-16 763	-8 922
Muut toimintakulut	-12 701	-12 266
Toimintakate	-115 124	-54 026
Poistot	-11 918	-11 966
Poistot rakennuksista	-3 956	-3 956
Poistot kiinteistä rakenteista	-5 222	-5 270
Poistot koneista ja kalustosta	-2 740	-2 740
Tilikauden yli- / alijäämä	-127 042	-65 992

Soinin kunta, Ravitsemuspalvelu		
TULOSLASKELMA 1.1. - 31.12.		
	2021	2020
LIKEVAIHTO	517 816,09	489 024,95
MYYNTITUOTOT		
Ateriapalvelu perusturvalle	259 226,54	262 489,84
Ateriapalvelu henkilökunnalle	17 463,99	16 350,63
Ateriapalvelu sivistystoimelle Sis.	241 082,36	210 089,88
Muut myyntitulot	43,20	94,60
HENKILÖSTÖKULUT	-270 125,36	-263 170,14
Palkat ja palkkiot	-226 702,20	-219 862,66
Eläkekulut	-36 634,90	-35 624,48
Muut henkilösivukulut	-6 917,78	-8 287,35
Sairausvakuutuskorvaukset	129,52	604,35
MUIDEN PALVELUJEN OSTOT	-61 783,76	-57 340,12
Palvelujen ostot	-20 183,92	-14 674,50
Sisäiset palvelujen ostot	-41 599,84	-42 665,62
AINEET, TARVIKKEET JA TAVARAT	-186 140,88	-167 851,71
MUUT TOIMINTAKULUT	-259,77	-657,69
Välilliset verot	-606,45	-611,48
Muut kulut	346,68	-46,21
POISTOT JA ARVONALENNUKSET	0,00	0,00
LIIEKEYLI / -ALIJÄÄMÄ	-493,68	5,29
RAHOITUSTUOTOT JA -KULUT	493,68	-5,29
Korkotuotot	0,00	0,00
Muut rahoitustuotot	493,68	0,00
Korkokulut	0,00	-5,29
TILIKAUDEN YLI- / ALIJÄÄMÄ	0,00	0,00

LUETTELO KÄYTETYISTÄ KIRJANPITOKIRJOISTA:

- päiväkirja
- pääkirja
- tase
- talousarvion toteutuminen (käyttötalous ja investointi)
- tuloslaskelma
- rahoituslaskelma
- reskontrat ja yleislaskutus
- lainaohjelma

Tilinpäätöksen vuodelta 2021 hyväksyy ja allekirjoittaa

Soinissa 31.3. 2022

SOININ KUNNANHALLITUS

Juha-Pekka Keisala

Taru Heikkilä

Kari

Olli

Suvi Rautanen

Maija-Liisa Keisala

Matti

Markus Kumpulainen

Markus Kumpulainen

Tilintarkastajan merkintä:

Tilinpäätösmerkintä

Suoritetusta tarkastuksesta on tänään annettu erillinen tilintarkastuskertomus.

Soinissa . päivänä _____ kuuta 2022

Tuula Ylikangas

BDO Audiator Oy