

Hyväksytty:
Kunnanhallitus 30.3.2023 § 25
Kunnanvaltuusto 12.6.2023 § 12

Soinin kunta

Tilinpäätös vuodelta 2022

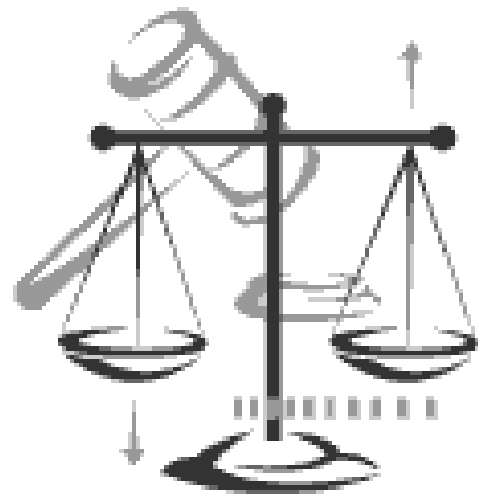

SISÄLLYSLUETTELO

	sivut
Yleishallinto	1-16
Kunnanjohtajan katsaus	4
Vuoden 2021 yleiset tavoitteet ja niiden toteutuminen	5-6
Kunnan hallinto ja siinä tapahtuneet muutokset	6
Viranhaltijaorganisaatio	6
Luottamusmiesshallinto	7
Yleinen ja oman alueen taloudellinen kehitys	8
Kunnan toiminnan ja talouden kehitys	8-13
Olellaiset muutokset kunnan toiminnassa ja taloudessa	13
Kunnan henkilöstö	13
Ympäristöasiat	14
Muut ei taloudelliset asiat	14
Arvio todennäköisestä tulevasta kehityksestä	14
Arvio merkittävimmistä riskeistä ja epävarmuustekijöistä	15-16
Selonteko sisäisen valvonnan ja konsernivalvonnan järjestämisestä	16-20
Tilikauden tuloksen muodostuminen ja toiminnan rahoitus	20-28
Tuloslaskelma ja sen tunnusluvut	20-22
Rahoituslaskelma ja sen tunnusluvut	22-24
Tase ja sen tunnusluvut	24-27
Kunnan kokonaistulot ja menot	28
Kuntakonsernin toiminta ja talous	29-38
Yhdistelmä konsernitilinpäätökseen sisältyvistä yhteisöistä	29
Selonteko konsernivalvonnan järjestämisestä	29-31
Konsernituloslaskelma ja sen tunnusluvut	31-32
Konsernin rahoituslaskelma ja sen tunnusluvut	32-34
Konsernitase ja sen tunnusluvut	35-38
Tilikauden tuloksen käsittely	38
Käyttötalouden toteutuminen	39-72
Toteutumataulukko, koko kunta	39-41
Yleishallinto ja muu toiminta	41-46
Perusturva	47
Sivistystoimi	48-57
Tekninen toimi	58-68
Investointien toteutuminen	67-68
Maaseututoimi	69-72
Toteutumavertailut	73-82
Toteutumavertailu ulkoinen	73-77
Toteutumavertailu ulkoinen / sisäinen	78-82
Tuloslaskelman toteutuminen	83
Verotulojen toteutuminen	84
Valtionosuuksien toteutuminen	84
Rahoitusosan toteutuminen	84-85

Tilinpäätöslaskelmat	86-94
Tuloslaskelma,ulk. kunta	86
Tuloslaskelma, ulk./sis. Kunta	87
Tase, kunta	88-89
Rahoituslaskelma, kunta	90
Tuloslaskelma, konserni	91
Tase, konserni	92-93
Rahoituslaskelma, konserni	94
Tilinpäätöksen liitetiedot	95-121
Tilinpäätöksen laatimista koskevat liitetiedot	95
Tuloslaskelmaa koskevat liitetiedot	96
Poistosuunnitelma	97-99
Pysyvien vastaavien hankintamenojen muutokset	99-100
Omistukset muissa yhteisöissä	101
Saamisten erittelyt	102
Taseen vastattavia koskevat liitetiedot	103-104
Vastuusitoumukset	104-105
Arvonlisäverovastuut	106
Henkilöstöä ja tilintarkastusta koskevat liitetiedot	107
Vesihuoltolaitos taseyksikkö	108-118
Kaukolämpölaitos, tuloslaskelma	119
Vuorensuon tuloslaskelma	120
Ravitsemuspalvelun tuloslaskelma	121
Luettelo käytetyistä kirjanpitokirjoista	121
Allekirjoitukset	122

KUNNANJOHTAJAN KATSAUS

Vuoden 2022 talousarvion laadintaa heijasti edelleen koronan aiheuttamat epävarmuustekijät, mutta tuolloin ei ollut vielä tiedossa Venäjän hyökkäyssota Ukrainaan. Talousarvio laadittiin alun perin 306 746 euroa alijäämäiseksi. Kädessämme oleva tilinpäätös on 692 617 euroa ylijäämäinen. Suurin tulokseen vaikuttava tekijä on ollut verotulojen kasvu. Vuonna 2022 alkanut Venäjän hyökkäyssota Ukrainaan koskettaa myös kuntaamme osana Eurooppaa. Kaiken kaikkiaan sodan vaikutukset ovat olleet moninaiset niin kohonneina kustannuksina kuin myös huoltovarmuuden turvaamisen näkökulmasta. Vuonna 2022 Soinin kunnassa kiinnitettiin erityistä huomiota varautumiseen erilaisia poikkeustilanteita silmällä pitäen, esimerkiksi kiertäviin sähkökatkoihin varauduttiin jokaisella toimialalla.

Sosiaali- ja terveyspalvelut sekä pelastustoimi siirtyivät hyvinvointialueiden vastuulle vuoden 2023 alusta. Vuoden 2022 työtä leimasi vahvasti siirtymän valmistelu. Sosiaali- ja terveyspalvelujen tuottaja Kuusiolinn Oy jatkaa toimintaansa Soinissa ja neljän kunnan alueella toiminut sosiaali- ja terveystuntayhtymä Kuusote sulautui Etelä-Pohjanmaan hyvinvointialueeseen. Palvelut Soinissa jatkunevat toistaiseksi ennallaan.

Meillä on laadukkaat lähipalvelut niin terveydenhuollossa, varhaiskasvatuksessa kuin perusopinnoissa. Syksyllä 2020 valtuusto teki merkittävän päätöksen ilmaisesta varhaiskasvatuksesta soinilaisille lapsille. Uutena palveluna maksuttoman varhaiskasvatuksen lisäksi soinilaiset lapset pääsivät maksuttomaan muskariin, joka järjestetään yhteistyössä Alajärven musiikkiopiston kanssa. Lasten harrastamisen mahdollistaminen niin musiikin, liikunnan kuin kulttuurin saralla on tärkeä panostus tulevaisuuteen.

Soinin asukasluku oli 31.12.2022 1942 henkilöä. Soiniin syntyi viime vuonna 13 lasta ja 51 henkilöä poistui keskuudestamme. Erotus näiden kahden luvun välillä on hurja, mutta kertoo ikärakenteestamme paljon. Lisäksi koko maan syntyvyys laski vuonna 2022 merkittävästi. Muuttotappio oli vuonna 2022 18 henkilöä.

Soinin kunnassa toteutettiin keväällä työhyvinvointikysely. Kyselyn vastausprosentti oli 77 %, joka on hyvä tulos. Kyselyn perusteella voidaan arvioida, että kunnan henkilökunta on pääsääntöisesti tyytyväinen työhönsä kunnassa, esimerkiksi työilmapiiriin liittyvien vastauksien keskiarvo oli 4,1 ja työnhallintaan liittyvien kysymysten keskiarvo oli 4 (asteikko 1–5). Syksyn aikana jokaisessa työyksikössä käsiteltiin tuloksia yhdessä henkilöstön kanssa ja valittiin kyselystä nousseita kehittämiskohteita. Soinin kunnan esimiehet aloittivat syksyllä 2022 opetushallituksen rahoittaman esimiesvalmennuksen, valmennus kestää vuoden 2023 loppuun. Esimiesvalmennuksen tavoitteena on yhtenäistää johtamiskäytäntöjä ja antaa esimiehille valmiuksia toimia ja kehittää esimiestyötään.

Kuntamarkkinointia toteutettiin suunnitelmallisesti. Kuntamarkkinoinnin toimenpiteitä oli vuonna 2022 muun muassa ”Terveiset Soinista” -postikorttikampanja, joka sai erittäin hyvää palautetta ja laajasti huomiota sosiaalisessa mediassa. Postikortti lähetettiin kaikille Soinista poismuuttaneille. Vuoden 2022 alussa uudistettiin Visit Soini-matkailusivusto sekä kesälle rakennettiin matkailun viikko-ohjelma yhdessä soinilaisten matkailutoimijoiden kanssa. Vuorenmaan rinnealueen toiminta sai jatkoa kauden 2021–2022 yrittäjien toimesta. Soinin matkailun edistäminen on hyvässä vireessä ja syksyllä 2022 saatiin iso hankerahoitus metsästysmatkailun kehittämiseen.

Kiitokset hyvästä yhteistyöstä koko Soinin kunnan henkilöstölle ja luottamushenkilöorganisaatiolle.

Soinissa 23.3.2023
Johanna Rannanjärvi
kunnanjohtaja

VUODEN 2022 TOIMINTATAVOITTEET JA NIIDEN TOTEUTUMINEN

Talousarviossa 2022 yleiset toimintatavoitteet jaoteltiin määrällisiin ja laadullisiin. Lisäksi hallintokunnilla ja toiminnoilla oli omia tavoitteitaan, jotka raportoidaan omissa osioissaan.

Määrälliset tavoitteet

Ylijäämäinen tasetavoite ylläpidettiin, tilinpäätöksen tasearvo on 4 472 458 miljoonaa euroa. Edellisvuoden tasearvo oli 3 779 836 euroa. Tasearvo on siis kasvanut.

Vuosikate on säilynyt tavoitteen mukaisesti positiivisena. Tilinpäätösvuoden vuosikate oli hieman yli 1,2 miljoonaa euroa.

Verotulokehitys oli erityisen positiivinen, lähes miljoona euroa arvioitua parempi.

Talousarvion tavoitteena oli neutraali nettomuutto. Tavoitteeseen ei päästy, nettomuutto oli negatiivinen, muuttotappio oli 18 henkilöä.

Yritysten lukumäärän kehitys oli negatiivinen viime vuoteen verrattuna (19 kpl). Vuonna 2022 Soiniin perustettiin 12 uutta yritystä.

Työttömyysprosentin osalta tavoite oli alle 6 %. Tavoitteesta jäätin hieman, työttömyysprosentti vuodenvaihteessa 2022 oli 8,9 % (vuonna 2021 työttömyysprosentti oli vuodenvaihteessa 9,4 %). Etelä-Pohjanmaan työttömyysprosentti oli 7,5 %, muutosta vuoden takaiseen 0 % ollen edelleen koko maan maakunnista toiseksi alhaisin. Koko maan työttömyysprosentti oli 9,5 %. Soinissa työttömyysprosenttiin vaikuttaa kausivaihtelut, kesällä työttömyysprosentti on huomattavasti alhaisempi (kesäkuu 2022 työttömyysprosentti oli 4,1).

Työllisyyden ylläpidon ja edistämisen osalta yksittäisen kunnan vaikutusmahdollisuudet ovat rajalliset. Tästä huolimatta työttömyysprosentti on yleinen vertailuluku alueiden sekä kuntien kesken ja puoltaa paikkansa määrällisenä tavoitteena. Työttömyysprosentti on yksi monista kunnan elinvoimaisuuden mittareista.

Laadulliset tavoitteet

Sujuva päätöksenteko on eräs kunnan vahvuuksista. Luottamushenkilöiden ja viranhaltijoiden yhteistyötyö toimii. Kunnan päätäntävällässä olevien asioiden valmistelu, päätöksenteko ja toimeenpano on viiveetöntä, laaja-alaista ja asiantuntevaa.

Kuntamarkkinointia ja viestintää kehitettiin ja toteutettiin suunnitelmallisesti. Kuntamarkkinoinnin toimenpiteitä oli vuonna 2022 muun muassa ”*Terveiset Soinista*” -postikorttikampanja, joka sai erittäin hyvää palautetta ja laajasti huomiota sosiaalisessa mediassa. Postikortti lähetettiin kaikille Soinista poismuuttaneille.

Vuoden alussa uudistettiin Visit Soini-matkailusivusto sekä kesälle rakennettiin matkailun viikko-ohjelma yhdessä soinilaisten matkailutoimijoiden kanssa. Syksyllä rakennettiin Soinin tapahtumakalenteri vastaamaan yhdistysten tarpeita Leader Kuudestaan ry:n hanketuella.

Viestintä oli monikanavaista, printtimediaa unohtamatta. Kuukausittaiset viestintään keskittyvät laajennetun johtoryhmän kokoukset todettiin hyväksi ja jatkettavaksi käytänteeksi. Kokouksissa käsiteltiin tulevan kuukauden toimintaa ja tapahtumia sekä vastuita ja tapoja niistä viestimiseksi.

Sähköisen asioinnin lisäämistä ja uusien sähköisten palveluiden käyttöönottoa jatkettiin. Edellisenä vuonna aloitettu Turvallista digiä -hanke edisti muun muassa henkilöstöorganisaation tiedonhallintaa ja toimintatapoja yhteisellä alustalla (Sharepoint), lämpö- ja vesilaskutuksen automatisointia sekä tehosti asiakirjaliikennettä

sähköisen allekirjoituksen (Visma) käyttöönotolla. Kunnan tarjoamista sähköisistä palveluista viestittiin kuntalaisille kunnan sähköisten kanavien kautta. Kuntalaisten, etenkin varttuneemman väen, sähköisten palveluiden osaamisen kehittämistä tuettiin Soinin Eläkeliiton digiavustajien avulla. Sähköisten palveluiden saatavuutta edistetään kirjastossa olevien yhteiskäyttökoneiden avulla. Kirjastossa on myös saatavilla henkilökohtaista opastusta sähköiseen asiointiin.

Tuulivoima- ja uusiutuvan energian hankkeita edennettiin aktiivisesti. Vuonna 2022 valmistui Soinin ensimmäinen tuulivoimapuisto Konttisuolle. Muut tuulivoimahankkeet odottavat päätöksiä tehdyistä valituksista hallinto-oikeudesta. Hankkeet ovat kestoaltaan monivuotisia. Varsinaista rakennusvaihetta edeltävä prosessi on monipolvinen ja etenkin eri vaiheita koskevat valitukset oikeuskäsittelyineen hidastavat hankkeiden etenemistä sekä lisäävät kustannuksia.

Aurinkovoimahankkeiden osalta kunta on käynyt neuvotteluja eri toimijoiden kanssa ja nämä hankkeet ovat hanketoimijoiden valmistelussa. Kunnan päätöksentekoon ei ole vielä tullut aurinkovoimaan liittyviä hankekokonaisuuksia.

Kestävä kehitys on huomioitu valtuustokauden alussa käyttöön otetussa strategiassamme. Olennaisia ovat käytännön teot, jokapäiväisessä tekemisessä, oli kyse kunnasta tai yksittäisestä kuntalaisesta. Hyvä esimerkki jokapäiväisestä tekemisestä on päiväkotimme saama "Vihreä-lippu" -tunnus.

KUNNAN HALLINTO JA SIINÄ TAPAHTUNEET MUUTOKSET

Vuosi 2022 oli vakiintumisen aikaa. Edellisenä vuonna alkoi uusi valtuustokausi ja uudistettu hallintosääntö otettiin käyttöön. Merkittäviä muutoksia kunnan hallinnossa ei ollut tarpeen eikä tarkoituksenmukaista toteuttaa.

Henkilöstöorganisaatio

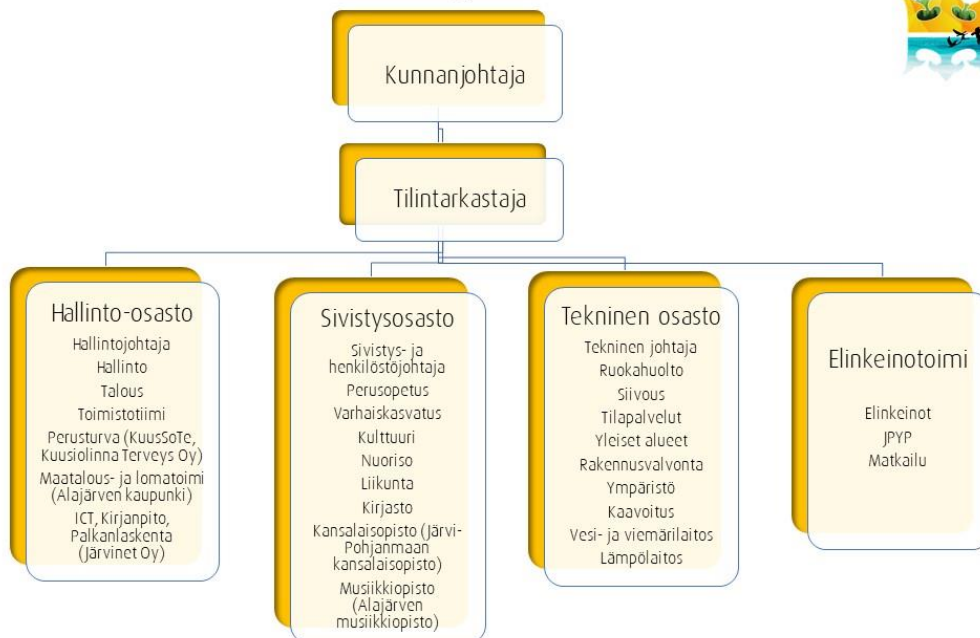

LUOTTAMUSHENKILÖORGANISAATIO 31.12.2022

Kunnanvaltuusto

Puheenjohtaja	Jousmäki Veijo	KD	Valtuutettu	Apilasaho Atte	KD
1. varapuheenjohtaja	Peura Saana	KOK	Valtuutettu	Halla-aho Ano	KESK
2. varapuheenjohtaja	Piipponen Antti	SDP	Valtuutettu	Sillanpää Marjut	PS
Valtuutettu	Keisala Juha-Pekka	KESK	Valtuutettu	Vuorenmaa Suvi	KESK
Valtuutettu	Laasala Kari	KESK	Valtuutettu	Mäkipelto Taru	KD
Valtuutettu	Väliaho Markus	PS	Valtuutettu	Keisala Maija-Liisa	KESK
Valtuutettu	Akonniemi Tapani	KESK	Valtuutettu	Sorvali Jari	PS
Valtuutettu	Peura Leila	KD	Valtuutettu	Lepistö Aila	KD
Valtuutettu	Laasasenaho Kari	KESK	Valtuutettu	Lehisalo Heikki	KESK
Valtuutettu	Raitanen Hilikka	PS	Valtuutettu	Järvelä Elina	KESK
Valtuutettu	Källi Mikko	KESK			

Kunnanhallitus

Puheenjohtaja	Keisala Juha-Pekka	KESK
Varapuheenjohtaja	Väliaho Markus	PS
Jäsen	Keisala Maija-Liisa	KESK
Jäsen	Järvelä Elina	KESK
Jäsen	Laasala Kari	KESK
Jäsen	Peura Leila	KD
Jäsen	Akonniemi Tapani	KESK
Jäsen	Raitanen Hilikka	PS
Jäsen	Apilasaho Atte	KD

Tekninen lautakunta

Puheenjohtaja	Sillanpää Marjut
Varapuheenjohtaja	Källi Mikko
Jäsen	Halla-aho Ano
Jäsen	Hyväsaho Jaana
Jäsen	Saarimaa Tero

Keskusvaalilautakunta

Puheenjohtaja	Mäki Hannu
Jäsen	Hyvösaho Jaana
Jäsen	Rinne Marja-Leena
Jäsen	Puro Rami
Jäsen	Keisala Jaakko

Sivistyslautakunta

Puheenjohtaja	Laasasenaho Kari
Varapuheenjohtaja	Mäkipelto Taru
Jäsen	Tohni Terhi
Jäsen	Palomäki Jaakko
Jäsen	Vuorenmaa Suvi

Tarkastuslautakunta

Puheenjohtaja	Lehisalo Heikki
Varapuheenjohtaja	Vuorenmaa Suvi
Jäsen	Salo Juha

YLEINEN JA OMAN ALUEEN TALOUDELLINEN KEHITYS

Talouden näkökulmasta vuonna 2022 merkittävimmät trendit olivat; Inflaation kasvu ja hyvä taloustilanne. Edellisen vuoden jälkipuoliskon myönteinen talouskehitys jatkui ja säilyi koko vuoden. Työllisyystilanne pysyi hyvänä ja verotulot kaikissa veroluokissa kasvoivat kvartaaleittain. Energian hinnan nousu ja tavaroiden saatavuus johtivat inflaation kasvuun. Venäjän hyökkäys Ukrainaan voimisti edellä mainittua kehitystä. Toisaalta Korona-tilanteen vaikutukset yleiseen taloustilanteeseen heikkenivät ja taudin luokittelu muuttui tavanomaiseksi hengitystieinfektioksi. Vastoin aiempia odotuksia ja negatiivisempia ennusteita, yleinen taloudellinen tilanne jatkui myönteisenä koko vuoden.

Etelä-Pohjanmaalla yleinen taloustilanne seurasi valtakunnallista kehitystä. Maakunnan keskimääräinen työttömyysaste vuonna 2022 oli työ- ja elinkeinoministeriön työnvälitystilaston mukaan 6,5 %, ollen prosenttiyksikön matalampi kuin vuotta aiemmin. Väestökehitys on valitettavasti noudattanut ennusteita eli väestö vähenee ja ikääntyy, jolloin myös huoltosuhde heikkenee. Lisäksi kaupungistuminen voimistaa edellä mainittua kehitystä alialueellisesti.

KUNNAN TOIMINNAN JA TALOUDELLINEN KEHITYS 2022

Talousarvion laadinta, seuranta ja tilinpäätös tehtiin vakiintuneesti. Seuranta ja suunnitelmatarckuus ovat jatkuvasti kehittyneet vuodesta 2017, jolloin nykyinen organisaatio aloitti toimintansa. Perinpohjainen omien toimintojen tuntemus kustannuksineen mahdollistaa tarkan ja yllätyksettömän talouden budjetoinnin, seurannan ja toteuman. Käyttötalous kyetään arvioimaan hyvinkin tarkasti. Haasteena on tulorahoituksen, etenkin verotulojen arviointi.

Vuoteen 2022 lähdettiin aavistuksen yli 300 000 euroa alijäämäisellä tuloksella, vuosikatteen ollessa hieman yli 250 000 euroa ylijäämäinen.

Talousarvioon ei ollut vuoden aikana tarve tehdä merkityksellisiä muutoksia.

Käyttötaloutta tarkasteltaessa, havaitaan, että lähes kaikki toimintatuotot ja -kulut ovat arvioitua suuremmat. Käyttötalouden tasapaino näkyy toimintakatteessa, joka alitti talousarvion euromääräisesti 124 845 euroa ja prosentuaalisesti 0,9 %, suunnitelmatarckuus oli siten erinomainen.

Toimintatuotot ylittyivät talousarviosta noin 640 000 euroa eli 29 %. Tässä suurimpana eränä valtion maksamat koronatuotot vuosilta 2021 ja 2022, suuruudeltaan noin 342 000 euroa, hankerahat noin 114 000 euroa, metsänmyyntitulot noin 74 400 euroa sekä vuokrien ennakoitua suuremmat indeksikorotukset.

Toimintakulut olivat noin 3 % eli 516 600 euroa budjetoitua suuremmat, jossa suurimpina ylityksinä olivat perusturvan asiakaspalvelujen ostot 337 829 euroa, henkilöstökulut 157 233 euroa ja sähkökulut 72 898 euroa. Henkilöstökuluissa ylitys muodostuu sijaisten palkoista ja siitä, että lomapalkkajaksotusta ei ole huomioitu talousarviossa.

Hallintokunnittain toimintakatteen toteutumaprosentit ulkoisista eristä olivat seuraavanlaiset:

Tekninen toimi **100,6 %**. Toimintatuotot 107,7 %, toimintakulut 103,6 %.

Tuotoissa ylitystä talousarvioon oli metsänmyyntituloista sekä asuntojen ja toimitilojen vuokrien arvioitua suurempien indeksikorotusten takia. Kuluissa ylitystä alueiden ja rakennusten kunnossapidossa, lämmityksessä ja sähkökuluissa.

Sivistystoimi **97,4 %**. Toimintatuotot 123,8 %, toimintakulut 101,7 %.

Tuotoissa ylitystä talousarvioon oli hankerahoissa, lastensuojelulain perusteella maksettavissa oppilaiden maksuosuuksissa sekä päivähoitomaksuissa. Kuluissa ylitystä henkilöstökuluissa, kuljetuskustannuksissa ja ICT-palveluissa.

Yleishallinto **97,4 %**. Toimintatuotot 187,3 %, toimintakulut 104,1 %. Tuotot ylittyivät noin 79 000 euroa johtuen *Viestinnästä voimaa-* ja *Turvallista Digiä*-hankkeiden hanketuloista sekä Eskoon Sosiaalipalveluiden kuntayhtymän ylijäämäpalautuksesta. Suurimmat menoylitykset olivat työterveyshuollossa, sijaisten palkoissa sekä Vuorenmaan kunnossapito- ja kalustokustannuksissa.

Perusturvatoimi **99,8 %**. Toimintatuotot 176,5 %, toimintakulut 103,4 %. Tuotot ylittyivät talousarviosta valtion maksaman koronatuen suuruuden verran eli noin 342 000 euroa. Kulut ylittyivät noin 317 000 euroa. Perusturvatoimeen sisältyy myös eläinlääkintä ja ympäristöterveydenhuolto, jonka palveluostojen alittuminen kompensoi sosiaali- ja terveystoimen asiakaspalveluostojen ylitystä noin 37 000 euroa.

Kunnan tulorahoitusta tarkasteltaessa, verotulojen kertymä oli merkittävästi arvioitua suurempi, euromääräisesti 969 022 euroa, prosentuaalinen muutos oli 15,4 %. Verotulojen myönteinen kehitys oli seurausta yleisestä positiivisesta taloussuhdanteesta.

Valtionosuudet jäivät noin 110 000 euroa alle budjetoidun. Syynä oli, että talousarviota tehtäessä Valtiovarainministeriön ennusteessa (30.6.2021) oli virheellinen luku opetus- ja kulttuuritoimen valtionosuuksien osalta.

Rahoitustuotoissa ja -kuluissa muutos oli prosentuaalisesti merkittävä, joskin kokonaisuuden kannalta ei erityisen merkityksellinen. Euromääräinen ero talousarvioon oli noin -5 000 euroa. Rahoitustuottoja oli budjetoitu yhteensä 24 500 euroa, toteutuman ollessa noin 50 000 euroa, johtuen ennakoitua suuremmista osinkotuloista ja peruspääoman koroista. Rahoituskuluja oli budjetoitu yhteensä 10 000 euroa, mutta toteutuma oli noin 34 000 euroa osakkeiden arvonalenemisen vuoksi.

Poistot pienenevät jonkin verran arvioidusta, euromääräisesti noin 21 000 euroa, prosentuaalisesti 3,7 %. Syynä jätevesipuhdistamorakennuksen poistojen päättyminen.

Perusturvaan liittyvien kuntayhtymien purkaminen on vielä kesken, mutta näiden lopputuloksella ei ole vaikutusta vuoden 2022 tilinpäätökseen. Tilinpäätöksessä on huomioitu KuusSoten tilikauden 2022 alijäämä.

Vuoden 2022 tilinpäätöksessä tuloksen alijäämä vaihtui ylijäämäiseksi, ollen **692 617** euroa. Vuosikatteen ylijäämä oli **1 235 192** euroa. Tilikauden tulos oli merkittävästi arvioitua parempi.

Pelkistettynä voidaan todeta, että verotulojen kasvu, joista suurimpana yhteisöverot, hyvän yleisen taloudellisen tilanteen siivittämänä, oli merkittävin syy tilikauden hyvään tulokseen.

TARKEMMIN TULOKSEEN VAIKUTTANEISTA TEKIJÖISTÄ JA TALOUSLUVUISTA: (ulkoinen tuloslaskelma)

Myyntituotot ylittyivät talousarviosta noin 466 860 euroa. Tästä 342 000 euroa oli valtion maksamaa koronataukea vuodelta 2021 ja 2022 ja 74 400 euroa metsänmyyntituloa. Loppuosa koostui useista pienistä eristä.

Maksutuotot ylittyivät talousarviosta noin 20 000 euroa johtuen Eskoon ylijäämäpalautuksesta.

Tuet ja avustukset ylittyivät budjetoidusta noin 110 000 euroa johtuen saaduista hanketuista.

Vuokratuotot olivat noin 37 000 euroa budjetoitua suuremmat johtuen ennakoitua suuremmista indeksikorotuksista sekä asuntojen hyvästä käyttöasteesta.

Muita toimintatuottoja kertyi noin 7 400 euroa, jotka olivat pääasiassa vakuutuskorvauksia.

Henkilöstökulut kokonaisuutena ylittivät talousarviosta 157 232 euroa. Tästä 57 000 euroa on vuodelta 2022 kertyneitä lomapalkkajaksotuksia, joita ei ollut budjetoitu ja 23 500 euroa vauvarahoja, jotka oli budjetoitu avustuksiin, mutta jotka verottajan ohjeen mukaisesti on maksettava palkkojen kautta. Varsinaiset ylitykset olivat sivistystoimen sijaisten palkoissa.

Asiakaspalvelujen ostot ylittivät talousarviosta 297 059 euroa johtuen perusturvan menoista.

Muiden palvelujen ostot alittuivat kokonaisuutena talousarviosta 21 883 euroa.

Aineet, tarvikkeet ja tavarat-yhteissumma ylittyi talousarviosta 112 029 euroa, mikä oli seurausta sähkön, lämmön ja polttoaineiden hinnan nousuista.

Avustusmenot kokonaisuutena alittuivat talousarviosta 38 092 euroa. Tästä 23 500 euroa selittyy vauvarahalla, jonka toteutuma näkyy henkilöstökuluissa. Loput muodostuvat pienempien ylitysten ja alitusten yhteissummasta.

Muut toimintakulut nousivat noin 10 200 euroa budjetoitua suuremmaksi, johtuen lähinnä kiinteistöyhtiöiden vastikemaksujen noususta.

Kokonaisuudessaan toimintakulut ylittivät talousarvion 3,1 % eli noin 516 600 euroa. Toimintamenojen kasvun pitäminen maltillisena on talouden kantokyvyn peruslähtökohta tilanteessa, jossa toimintatuotot eivät kasva. Vuonna 2021 menojen kasvu oli 1,2 %. Sinällään johtopäätösten tekeminen vuoden 2022 toimintakulujen kasvusta on haasteellista, koska tilinpäätösvuoden inflaatio oli 7,1 %, korkein neljään vuosikymmeneen.

Seuraavissa taulukoissa on vuosivertailua keskeisimmistä lukuarvoista:

VUOSIKATTEEN JA TULOKSEN KEHITYMINEN (1000 €)

Vuosi	2018	2019	2020	2021	2022
Vuosikate	851	424	557	37	1235
Tulos	373	1863	67	-552	693

TOIMINTATUOTOT- JA KULUT, TOIMINTAKATE (milj.€)

Vuosi	2018	2019	2020	2021	2022
Toimintatuotot	2,6	2,4	2,2	2,6	2,9
Toimintakulut	15,6	15,8	16,1	17,3	17,4
Toimintakate	13,1	13,4	13,9	14,7	14,6

Toimintakatteen vuosittainen kehitys kertoo siitä, paljonko enemmän (tai vähemmän) kyseisenä vuonna palvelutuotannosta jää maksettavaksi verorahoituksella (verotulot + valtionosuudet). Toimintakate pysyi viime vuoden tasolla, joten positiivinen asia oli, ettei kate kasvanut, negatiivisempi seikka on, ettei viime vuoden kohonnutta toimintakatetta kyetty palauttamaan edellisvuosien tasolle.

TARKEMMIN TULOKSEEN VAIKUTTANEISTA TEKIJÖISTÄ JA TALOUSLUVUISTA: (ulkoinen tuloslaskelma)

Myyntituotot ylittyivät talousarviosta noin 466 860 euroa. Tästä 342 000 euroa oli valtion maksamaa koronatukea vuodelta 2021 ja 2022 ja 74 400 euroa metsänmyyntituloa. Loppuosa koostui useista pienistä eristä.

Maksutuotot ylittyivät talousarviosta noin 20 000 euroa johtuen Eskoon ylijäämäpalautuksesta.

Tuet ja avustukset ylittyivät budjetoidusta noin 110 000 euroa johtuen saaduista hanketuista.

Vuokratuotot olivat noin 37 000 euroa budjetoitua suuremmat johtuen ennakoitua suuremmista indeksikorotuksista sekä asuntojen hyvästä käyttöasteesta.

Muita toimintatuottoja kertyi noin 7 400 euroa, jotka olivat pääasiassa vakuutuskorvauksia.

Henkilöstökulut kokonaisuutena ylittyivät talousarviosta 157 232 euroa. Tästä 57 000 euroa on vuodelta 2022 kertyneitä lomapalkkajaksotuksia, joita ei ollut budjetoitu ja 23 500 euroa vauvarahoja, jotka oli budjetoitu avustuksiin, mutta jotka verottajan ohjeen mukaisesti on maksettava palkkojen kautta. Varsinaiset ylitykset olivat sivistystoimen sijaisten palkoissa.

Asiakaspalvelujen ostot ylittyivät talousarviosta 297 059 euroa johtuen perusturvan menoista.

Muiden palvelujen ostot alittuivat kokonaisuutena talousarviosta 21 883 euroa.

Aineet, tarvikkeet ja tavarat-yhteissumma ylittyi talousarviosta 112 029 euroa, mikä oli seurausta sähkön, lämmön ja polttoaineiden hinnan nousuista.

Avustusmenot kokonaisuutena alittuivat talousarviosta 38 092 euroa. Tästä 23 500 euroa selittyy vauvarahalla, jonka toteutuma näkyy henkilöstökuluissa. Loput muodostuvat pienempien ylitysten ja alitusten yhteissummasta.

Muut toimintakulut nousivat noin 10 200 euroa budjetoitua suuremmaksi, johtuen lähinnä kiinteistöyhtiöiden vastikemaksujen noususta.

Kokonaisuudessaan toimintakulut ylittivät talousarvion 3,1 % eli noin 516 600 euroa. Toimintamenojen kasvun pitäminen maltillisena on talouden kantokyvyn peruslähtökohta tilanteessa, jossa toimintatuotot eivät kasva. Vuonna 2021 menojen kasvu oli 1,2 %. Sinällään johtopäätösten tekeminen vuoden 2022 toimintakulujen kasvusta on haasteellista, koska tilinpäätösvuoden inflaatio oli 7,1 %, korkein neljään vuosikymmeneen.

Seuraavissa taulukoissa on vuosivertailua keskeisimmistä lukuarvoista:

UUOSIKATTEEN JA TULOKSEN KEHITTYMINEN (1000 €)

Vuosi	2018	2019	2020	2021	2022
Vuosikate	851	424	557	37	1235
Tulos	373	1863	67	-552	693

TOIMINTATUOTOT- JA KULUT, TOIMINTAKATE (milj.€)

Vuosi	2018	2019	2020	2021	2022
Toimintatuotot	2,6	2,4	2,2	2,6	2,9
Toimintakulut	15,6	15,8	16,1	17,3	17,4
Toimintakate	13,1	13,4	13,9	14,7	14,6

Toimintakatteen vuosittainen kehitys kertoo siitä, paljonko enemmän (tai vähemmän) kyseisenä vuonna palvelutuotannosta jää maksettavaksi verorahoituksella (verotulot + valtionosuudet). Toimintakate pysyi viime vuoden tasolla, joten positiivinen asia oli, ettei kate kasvanut, negatiivisempi seikka on, ettei viime vuoden kohonnutta toimintakatetta kyetty palauttamaan edellisvuosien tasolle.

VEROTULOT JA VALTIONOSUUDET (milj.€)

Vuosi	2018	2019	2020	2021	2022
Verotulot	5,8	6,2	6,3	6,6	7,3
Valtionosuudet	8,1	7,7	8,2	8	8,5
Harkinnanvaraiset	0	0	0	0	0

Verotulojen merkittävä kasvu edelliseen vuoteen on seurausta yleisestä talouskasvusta seuranneesta positiivisesta verokertymästä. Valtionosuuden kasvu oli seurausta yleisestä valtionosuuksien kasvusta.

LAINAKANNAN KEHITTYMINEN

Vuosi	2018	2019	2020	2021	2022
Pitkäaikaiset lainat	7,08	7,03	5,58	5,29	6,6
Tilapäisluotto	1,1	1	0,8	2,5	0
Lainan €/asukas	3925	3914	3181	3902	3405
Asukasluku	2085	2052	2004	1997	1942

Kokonaislainakanta kehittyi suotuisasti, lainaa ei otettu ja aiempia lainoja maksettiin pois. Edellisen vuoden tilapäislainat vaihdettiin pitkäaikaiseksi, muuttuvakorkoiseksi, lainaksi.

POISTOT JA INVESTOINNIT

Vuosi	2018	2019	2020	2021	2022
Poistot, €	478 318	490 290	490 185	588 635	542 574
Nettoinvestoinnit milj.€	0,35	0,18	0,97	0,3	0,4

Vuosittaiset investointivaihtelut ovat olleet merkittäviä. Lisäksi suunniteltujen sekä toteutuneiden investointien ero on suuri. Tähän on kiinnitetty huomiota ja muun muassa tilinpäätösvuoden osalta bruttoinvestointien toteumaprosentti parani viime vuodesta ollen 85 %.

OLENNAISET MUUTOKSET KUNNAN TOIMINNASSA JA TALOUDESSA

Soinin kunnan taseessa kertynyt ylijäämä 31.12.2021 oli 3 779 836,06 euroa. Tilikausi 2022 sujui ennakoitua paremmin ollen 692 617,73 euroa ylijäämäinen. Taseen ylijäämä 31.12.2022 on 4 472 453,79 euroa.

KUNNAN HENKILÖSTÖ

Henkilöstömäärässä on mukana kaikki vakinaiset, määräaikaiset ja työllistetyt henkilöt, jotka ovat olleet palkkalistoilla 31.12.

Henkilöstömäärä 31.12.		
	2022	2021
Yleishallinto	8	11
Sivistystoimi	62	58
Tekninen toimi	26	25
Henkilöstömäärä yhteensä:	96	94

Henkilöstökulut	2022	2021
Rahapalkat yhteensä	3 532 352,66	3 351 956,38
Eläkekulut yhteensä	935 143,27	898 632,00
Muut henkilösivukulut	87 494,17	95 369,20
Henkilöstökorvaukset	-56 597,48	-69 742,89
Henkilöstökulut yhteensä:	4 498 392,62	4 276 214,69

Merkittäviä muutoksia henkilöstöön liittyvissä asioissa ei ollut. Palkkoihin sisältyy 23 500 euroa avustuksiin kuuluvia eriä, jotka on verottajan sääntöjen mukaisesti maksettu erilliskorvauksena palkkojen kautta. Tarkempi henkilöstöraportti laaditaan erikseen.

YMPÄRISTÖASIAT

Jätevedenpuhdistamolla käsiteltiin jätevettä 72 282 m³. Jätevesipumppaamoja sekä -verkostoa ja -puhdistamoa saneerattiin 35 840 eurolla.

Sakokaivolietettä ajettiin jätevedenpuhdistamolle 144 m³ ja umpikaivolietettä 825 m³. Jätevedenpuhdistamon kuivattu liete, 126 m³, kuljetetaan Alajärven kompostikentälle.

Jätevedenpuhdistamon puhdistetun jäteveden tarkkailun hoitaa KVVY Tutkimus Oy. Tarkkailun kustannukset vuonna 2022 olivat 4 550 euroa.

Kunta keräsi vuonna 2022 jätevesiverkoston jätevesimaksuina 139 007 euroa sekä sako- ja umpikaivolietteen käsittelytuloina 5 490 euroa.

Nihtikankaan suljetun kaatopaikan tarkkailu hoidetaan omana tarkkailuna ja ilmoitetaan KVVY Tutkimus Oy:lle. Soinin kunta kuuluu myös suljettujen kaatopaikkojen yhteistarkkailun piiriin.

MUUT EI TALOUDELLISET ASIAT

Kunnan kuntalain 84 § mukaisesti luottamushenkilöiden ja viranhaltijoiden on tehtävä sidonnaisuusilmoitus sidonnaisuuksistaan mm. johtotehtävistään sekä luottamustoimistaan elinkeinotoimintaa harjoittavissa yrityksissä ja yhteisöissä sekä muistakin sidonnaisuuksista, jolla voi olla vaikutusta luottamus- tai virkatehtävän hoitamisessa. Sidonnaisuusilmoitus tehdään sidonnaisuusrekisteriin, jota valvoo tarkastuslautakunta. Lautakunta saattaa ilmoitukset vuosittain valtuustolle tiedoksi.

Kaikissa kunnan hankinnoissa noudatetaan hankintalakia sekä kunnanhallituksen hyväksymiä hankintaohjeita.

Tasa-arvon ja yhdenvertaisuuden periaatteet ovat lähtökohtana kaikissa kunnan sekä sisäisissä että ulkoisissa toiminnoissa.

Kunnan sisäisellä valvonnalla varmistetaan asioiden käsiteltäväksi ottaminen sekä käsittelyprosessin eteneminen lakeja ja säädöksiä sekä tasa-arvon ja yhdenvertaisuuden periaatteita noudattaen.

ARVIO TODENNÄKÖISESTÄ TULEVASTA KEHITYKSESTÄ

Vuoden 2021 tilinpäätöksessä arvioitiin koronaepidemian vaikutusten heikkenevän, yhteiskunnan toimintojen normalisoituvan ja kuntatalouden palaavan normaalitilanteeseen. Yleisen talouskasvun odotettiin tasaantuvan, jolloin myös muun muassa työllisyys ja verotulot palaavat normaalimmalle tasolle.

Koronaepidemian häiriöt käytännössäkin poistuivatkin viime vuoden aikana. Valitettavasti Venäjän hyökkäys Ukrainaan aiheutti uuden globaalien tason häiriön, joka näkyi yleisenä kustannustason kasvuna ja voimakkaasti nousevana inflaationa. Positiivista oli kuitenkin talouden vahva kehitys, joka näyttäytyi hyvänä työllisyystilanteena ja verotulojen kasvuna.

Venäjän hyökkäys jatkuu edelleen ja arvioiden perusteella sota tulee jatkumaan pitkään. Inflaatio pysyy edelleen korkeana ja tavaroiden sekä palveluiden hinnat jatkavat kasvuaan. Kansalaisten ostovoiman laskee edelleen, huolimatta tehdyistä ja syntyvistä palkkaratkaisuista. Talouskasvu heikkenee, joskin globaali ja euroalueen taantuma vältettäneen. Geopoliittisten jännitteiden takia talouden ennustaminen on haastavaa ja epävarmuus jatkuu. Suomen kannalta tilanne on heikompi ja taantumien riski kasvaa. Lisäksi edessä oleva pidempiaikainen valtiontalouden sopeuttamistarve heikentää talousnäkyä entisestään. Kuntataloudessa on edessä jyrkkä käänne heikompaan.

Väestönkehitys kunnassa noudattaa maakunnallista ja valtakunnallista trendiä; väestö ikääntyy ja vähenee. Edellisellä tilikaudella muuttotappio saatiin pysäytettyä, valitettavasti muutoksesta ei tullut pysyvää. Muuttotappio vuonna 2022 oli 18 henkilöä.

Kuntastrategian mukaisten toimenpiteiden jalkauttaminen jatkuu. Vaikuttavuutta arvioidaan vuosittain.

Kunnan talouden kulukuri jatkuu, kustannustietoisuus eri tasoilla lisääntyy ja erityisen tarkastelun kohteena on tulo-rahoitus, ainakin seuraavat kaksi vuotta. Tässä ajassa selviävät SOTE-uudistuksen vaikutukset kuntatalouteen.

Konserni- sekä omistajaohjaus kehittyy vähitellen, jolloin myös konsernijohdon kokonaisnäkemys kuntakonsernin toiminnasta ja taloudesta paranee.

Vuosi 2023 tulee talouden osalta olemaan ylijäämäinen. Inflaation vaikutuksia on huomioitu vuoden 2023 talousarviota laadittaessa. Nähtäväksi ja seurattavaksi jää, onko ennakoitu ollut riittävä.

ARVIO MERKITTÄVIMMISTÄ RISKEISTÄ JA EPÄVARMUUSTEKIJÖISTÄ SEKÄ MUISTA TOIMINNAN KEHITTÄMISEEN VAIKUTTAVISTA SEIKOISTA

Väestökehitys jatkuu ennusteiden mukaisesti niin kunnan kuin maakunnankin osalta negatiivisena. Lisäksi väestö ikääntyy ja huoltosuhte heikkenee. Kehityskulku on vääjäämätön ja edellyttää ennakoitua, näkemystä ja päätöksenteon rohkeutta, jotta myös kunnan tasolla sopeuttamistoimet kyetään aloittamaan.

Sosiaali- ja terveydenhuollon sekä pelastustoimen vastuiden siirtyminen kunnilta hyvinvointialueille poisti merkittävän vastuu- ja menoerän kunnilta. Toisaalta tulo-rahoitusta leikataan vastaavasti. Sen sijaan velat ja vastuut jäivät kunnille. Esimerkiksi olemassa oleva lainakanta jäi kunnan vastuulle. Muutoksen toiminnalliset ja taloudelliset vaikutukset selviävät vasta lähivuosina.

Lainakannan suhde tulo-rahoitukseen muuttuu aiempaa epäedullisemmaksi. Lainojen korot ja lyhennykset vievät entistä suuremman osan tulo-rahoituksesta ja kaventavat siten taloudellista liikkumavaraa.

Kiinteistöjen korjausvelka lisääntyy, joskin viime vuonna käynnistetyillä toimenpiteillä kehityskulkua on saatu jonkin verran hidastettua. Nykyisellä investointivauhdilla tilanne jatkaa heikkenemistään vuosi vuodelta.

Venäjän hyökkäys Ukrainan jatkuu ja heijastuu eri tavoin myös kuntiin. Yleinen kustannustason nousu heijastuu yhteiskunnan eri tasoille ja heikentää talousnäkyä.

Valtionalouden edessä olevat sopeuttamistoimet heijastuvat myös kuntatalouteen, tuleva hallitusohjelma määrittää niiden kohteet ja laajuudet.

SELONTEKO SOININ KUNNAN SISÄISEN VALVONNAN JA RISKIENHALLINNAN SEKÄ KONSERNIVALVONNAN JÄRJESTÄMISESTÄ 2022

Sisäisen valvonnan ja riskienhallinnan järjestäminen

Kunnan sisäinen valvonta on järjestetty 1.12.2014 voimaantulleen *Soinin kunnan ja kuntakonsernin sisäisen valvonnan ja riskienhallinnan perusteet*- ohjeen sekä yleisen *Sisäisen valvonnan ohjeen* linjausten mukaisesti.

Sisäinen valvonta on osa kunnan ja kuntakonsernin johtamisjärjestelmää sekä johdon ja hallinnon työväline, jonka avulla arvioidaan asetettujen tavoitteiden toteutumista, toimintaprosesseja ja riskejä. Sisäinen valvonta käsittää; luottamushenkilöille kuuluvan seurannan, esimiesten suorittaman toiminnan tarkkailun sekä sisäisen tarkastuksen.

Sisäisen valvonnan ja riskienhallinnan tavoitteena on varmistaa, että kunnan ja kuntakonsernin toiminta on; taloudellista ja tuloksellista, päätöksenteon perusteena oleva tieto on oikeaa, riittävä ja luotettava, toiminnassa noudatetaan lakeja, viranomaisohjeita, sääntöjä, toimielinten päätöksiä ja johdon ohjeita omaisuus ja voimavarat turvataan.

Kunnanhallitus ohjaa ja valvoo kunnan ja sen toimintayksiköiden toimintaa. Kunnanhallitus ja kunnanjohtaja vastaavat konsernitason hallinnon järjestämisestä. Lautakunnat vastaavat omilla tehtäväalueillaan sisäisen valvonnan ja riskienhallinnan asianmukaisesta järjestämisestä, toimeenpanon valvonnasta ja tuloksellisuudesta sekä riskien raportoinnista kunnanhallituksen antamien ohjeiden mukaisesti. Toimialajohtajat johtavat ja valvovat johtamansa yksikön sisäistä valvontaa ja toimittavat selonteon, tilinpäätöksen yhteydessä, sisäisen valvonnan sekä riskienhallinnan järjestämisestä ja toteutumisesta omalla toimialueellaan.

Sisäisen valvonnan ja riskienhallinnan arviointi

Soinin kunnan sisäisen valvonnan ja riskienhallinnan tilan arviointi perustuu vastuuviranhaltijoiden tilinpäätöksen yhteydessä tekemiin selontekoihin sekä sisäisen tarkastuksen toimintavuoden aikana tekemiin arviointeihin. Selonteoissa arvioidaan sisäistä toimintaympäristöä ja toimintarakenteita, tavoitteiden asettamista ja toteutumista, riskien tunnistamista ja hallintaa, valvontatoimenpiteitä sekä tiedonkulkua ja informaation käytettävyyttä. Kunnan toimintayksiköissä on yhteiset pelisäännöt ja arvot, joiden mukaan toimitaan. Henkilöstö tuntee voimassa olevat ohjeistukset, koskien mm. talous- ja henkilöstöhallintoa sekä tietoturva-asioita.

Sääntöjen vastaiseen toimintaan puututaan johdonmukaisesti heti, jos sellaista havaitaan. Kehittämiskohteiden ja uudistustarpeiden esiintuomista arvostetaan. Organisaatorakenne on selkeä ja toimiva, tehtäväkuvaukset ja työn vaatavuuden mittaukset ovat ajan tasalla. Organisaatorakennetta muutetaan ja selkeytetään tarpeen mukaan.

Tavoitteiden asettaminen

Organisaatiolla on selkeät perustehtävät ja tehtävää tukevat strategiset tavoitteet. Kuntastrategia on hyväksytty uuden valtuustokauden alussa 2021 ja sitä on käytetty pohjana, kun talousarviot laaditaan ja päätöksiä tehdään. Strategiaa seurataan ja tarvittaessa päivitetään vuosittain.

Riskien tunnistaminen ja hallinta

Riskien hallinta on osa normaalia toimintaa. Varsinaista henkilöstöön liittyvää riskienkartoitusta ei ole hetkeen tehty, mutta muutoin pienessä yksikössä em. asiat tulevat esille esim. työpaikkakäynneillä ja muutenkin tiiviissä yhteistyössä työterveyshuollon kanssa. Tietosuoja-asioihin on perehdytty. Tietosuojaselosteet on laadittu, työ sopimukseen liitetään tietosuojaohjeet ja parasta aikaa laitetaan täytäntöön tiedonhallintalain vaatimia asioita, käytössä on salatut sähköpostit ym. Työhyvinvointiin panostetaan (e-passit, tarvittaessa työnohjausta jne.). Vakuutusturvaa on käyty läpi, samoin rahoitusriskejä (perehdytty mm. korkosuojaukseen). Varsinaiset ICT-palvelut on ulkoistettu Järvinet Oy:lle.

Valvontatoimenpiteet

Soinin kunnan organisaatiossa on selkeästi määritetty ostolaskujen asiatarkastajat ja hyväksyjät varahenkilöineen. Asiatarkastaja ja hyväksyjä ei koskaan ole sama henkilö eikä kukaan voi hyväksyä itse tekemiään hankintoja. Myyntilaskujen laskutukset hoidetaan ajallaan ja perintätoimet on ulkoistettu Intrum Oy:lle. Kilpailutukset ja hankintaprosessit ovat vaativia ja asiaan on perehdytty lisäkoulutuksilla. Monissa hankinnoissa Soini on mukana erilaisissa yhteishankinnoissa ja hankinnat kilpailutetaan. Hankinta-asiat ovat eräs painopistealue, jossa osaamista ylläpidetään ja kehitetään jatkuvasti. Voimassa-olevia hankintasopimuksia on noudatettu ja kaikilla osa-alueilla on omat vastuuhenkilönsä, jotka seuraavat sopimusten täytäntöönpanoa ja toteutumista.

Talousarviomäärärahojen riittävyttä seurataan ja tehdään tarvittavat muutospäätökset. Välitilinpäätös on tehty kolmen kuukauden välein ja havaituista poikkeamista on vaadittu ja annettu välittömästi selvitykset.

Tiedonkulku ja informaation käytettävyys

Sisäisen ja ulkoisen tiedonkulun on todettu toimivan pääsääntöisesti moitteettomasti. Kunnan johto ja työyksiköiden esimiehet ovat tiedottaneet suunnitelmista ja tulossa olevista muutoksista sekä eri asioiden tiimoilta on järjestetty tiedotustilaisuuksia, joissa henkilöstöllä on ollut mahdollisuus esittää kysymyksiä ja mielipiteitä. Syksyllä -19 perustettiin Soinin kunnan henkilöstön käyttöön oma intra, missä on ollut nähtävillä mm. kaikki johtoryhmän ja esimiesfoorumin pöytäkirjat ja muistiot. Hallituksen, valtuuston ja lautakuntien kokousten esityslistat on toimitettu henkilökunnalle ja päätökset on saatettu henkilökunnan tietoon välittömästi, kun pöytäkirjat ovat valmiina. Kunnanhallituksen kokousta seuraavana aamuna on kunnantalon henkilökunnalle infotilaisuus kokouksen päätöksistä.

Sisäisen tarkastuksen järjestäminen

Sisäisen tarkastuksen tehtävänä on avustaa kunnanhallitusta ja kunnanjohtajaa heidän valvontatehtävässään. Sisäinen tarkastus on aktiivista toimintaa, jota suoritetaan koko ajan eri työyksiköissä kaikilla organisaation asteilla ja johdon toimeksiannosta. Sen tehtävänä on selvittää sisäisen valvonnan ja riskienhallinnan riittävyyttä ja toimivuutta ja sitä, että valvonta tulee suoritettua kunnanhallituksen ja kunnanjohtajan määräämässä laajuudessa kaikilla kunnan toiminta-alueilla.

Sisäinen valvonta Soinin kunnassa vuonna 2022

Kunnanvaltuusto hyväksyi 11.4.2022 § 3 Soinin kunnan talousarvioon liitettäväksi vuoden 2022 sisäisen valvonnan hallintokuntaehtaisiksi tarkastelukohteiksi:

- Yleishallinto. 1.1.2022 voimaan astuneen palkkiosäännön (khal 15/2021, 29.11.2021, 167 §) toimivuuden ja palkkioiden maksamisen.
- Sivistystoimi. Uuden hallintosäännön tuomat muutokset ja niiden vaikutukset päätöksenteossa.
- Tekninen toimi. Ammattimiesten päivystyskierron aikana tapahtuvat hälytykset, niiden syyt sekä aiheutuvat tuntikertymät.

Yleishallinnon osalta sisäisessä valvonnassa tarkasteltiin palkkiosääntöä ja palkkioiden maksatuksen toimivuutta. Luottamushenkilöille avattiin sähköinen lomake kunnan nettisivulle osoitteeseen <https://kunta.soini.fi/fi/kunta-ja-paatokseteko/organisaatio/luottamushenkilot>. Tämä lomake luotiin palvelemaan, tietoturvallisuuden säännökset huomioiden, niitä luottamushenkilöiden kokouksia ja kokousmatkoja, joissa he ovat kunnan edustajia. Varsinaiset kunnanvaltuuston, -hallituksen sekä lautakuntien kokouspalkkiot ja matkakorvaukset maksetaan edelleen kokouksen osallistujalistan perusteella.

Matkakorvaukset ja kokouspalkkiot haettiin pääsääntöisesti sähköisen lomakkeen kautta ajallaan, ja korvaukset syötettiin taustajärjestelmään maksuunpantavaksi mahdollisimman pian niiden saapumisen jälkeen. Luotu toimintatapamalli on selkeä ja toimiva. Korjaus- tai muutostarpeita ei havaittu.

Sivistystoimessa sisäisen valvonnan kohteeksi otettiin uuden hallintosäännön tuomat muutokset ja niiden vaikutus päätöksenteossa. Hallintosääntömuutos on tuonut sivistystoimen päätöksentekoon ketteryyttä. Varsinkin uusien ihmisten rekrytointi on jouhevoitunut, kun vain vastuuviranhaltijat valitaan lautakunnan kokouksessa. Kaikki muut valinnat hoidetaan vastuuviranhaltijatasolla. Tämä on näkynyt myös siinä, että lautakunnan kokouksia on ollut vähemmän kuin edellisinä vuosina.

Hallintosääntömuutos pienensi myös sivistyslautakunnan kokoa. Edustajamäärä laski seitsemästä viiteen. Joidenkin asioiden käsittelyssä pienempi sivistyslautakunta on tuonut haasteita. Tällaisia on ollut esimerkiksi avustusten jakaminen ja kunnan palkittavien valinta, kun jääviysasiat vähentävät päättävien henkilöiden määrää.

Teknisen toimen sisäisen valvonnan kohteena oli ammattimiesten päivityskierron aikana tapahtuvat hälytykset, niiden syyt sekä aiheutuvat tuntikertymät. Tarkasteluun otettiin vuoden aikana tapahtuneet, virkajan ulkopuoliset lähdöt ja tuntimäärät.

Tutkimuksessa havaittiin, että varallaolon tarve painottuu viikonloppuihin ja kiinteistönhuoltoon. Viikonloppuisin tehtävät ovat kiinteistökierroksen tekemistä, lumitöitä, ovien avaamisia ja lippujen nosto sekä lasku. Myös vesilaitoksen vikapäivitys työllistää jonkin verran.

Vuoden tasolla varallaolo aiheutti viikonloppuisin 160 lähtöä ja noin 140 työtuntia. Viikolla iltavarallaolo aiheutti 55 lähtöä ja noin 30 työtuntia. Keskimääräinen työsuorite tuli siis noin 4 kertaa varallaolon aikana ja niiden hoitamiseen kului keskimäärin noin 3h 15min viikossa.

Tilanteen katsotaan olleen arvioitua parempi ja parantuneen aiemmasta, joskin vertailukelpoinen tilastotieto puuttuu.

Selonteko konsernivalvonnan järjestämisestä

Soinin kunnalla on kaksi kunnan 100 %:sti omistamaa tytäryhteisöä; Soinin Vuokratalot Oy ja Kuninkaanjoen Teollisuuskiinteistöt Oy.

Muita omistuksia ovat; Kiinteistö Oy Soinin Kombi (omistusosuus on 87,39 %), Kiinteistö Oy Soinin Liikekeskus (omistusosuus 68 %) ja Soinin Teollisuustilat Oy (omistusosuus 46,25 %).

Soinin Vuokratalot Oy omistaa Soinin keskustassa viisi vuokrataloyhtiötä, asuntojen on yhteensä 64. Soinin Vuokratalot Oy:n isännöinti hoidetaan kunnan keskushallinnossa. Yhtiön kirjanpidon on hoitanut Karatili Oy/Kari Ojala. Tilintarkastajana toimii BDO Auditor Oy/Tuula Ylikangas.

Kuninkaanjoen Teollisuuskiinteistöt Oy hallinnoi teollisuuskiinteistöä, jossa toimii Oy Kohiwood Ltd.

Kiinteistö Oy Soinin Kombin ja Soinin Teollisuustilat Oy:n sekä Kiinteistö Oy Soinin Liikekeskuksen tiloissa on kunnan oman toiminnan lisäksi eri yrityksiä vuokraisina.

Käytännön järjestelyt on hoidettu niin, että kunta laskuttaa vuokrat yrittäjiltä ja maksaa yhtiöille yhtiövastikkeena kaikki kulut.

Kuninkaanjoen Teollisuuskiinteistöt Oy:n ja Kiinteistö Oy Kombin kirjanpidon, muun hallinnon ja isännöinnin on hoitanut Kiinteistöpalvelu Mäki Ky / Hannu Mäki käsiteltävän tilikauden loppuun. Vuodesta 2018 alkaen yhtiöissä on toiminut tilintarkastajana BDO Auditor Oy / Tuula Ylikangas.

Kiinteistö Oy Soinin Liikekeskuksen kirjanpidon, muun hallinnon ja isännöinnin on hoitanut Kiinteistöpalvelu Mäki Ky/Hannu Mäki käsiteltävän tilikauden loppuun. Tilintarkastajana ovat toimineet Juha Salo ja Hannu Penttinen.

Soinin Teollisuustilat Oy:n kirjanpidon, muun hallinnon ja isännöinnin on hoitanut Kiinteistöpalvelu Mäki Ky/Hannu Mäki käsiteltävän tilikauden loppuun. Tilintarkastajana on toiminut Kalevi Saarinen, varalla Juha Salo.

Kaikkien tytäryhteisöjen toimintaa ja taloutta seurataan. Yhtiökokousedustajat tuovat saamansa tiedon kunnan konsernijohtoon. Yhtiöiden hallitusten kokousten esityslistat ja pöytäkirjat tulevat kunnalle tiedoksi ja

tarvittaessa konsernijohto ohjeistaa yhtiökokousedustajat. Keskitettyjen konsernitoimintojen käyttöä on toteutettu mm. vakuutusten ja sähkön kilpailutuksessa.

Keskeiset johtopäätökset ja valvonnan kehittäminen

Johtopäätöksenä voidaan todeta, että sisäinen valvonta on Soinin kuntakonsernissa hoidettu asianmukaisesti ja riittävällä kattavuudella. Sisäistä valvontaa jatketaan nykyisellä tasolla. Uudet viran- ja toimenhaltijat perehdytetään kunnan sisäisen valvonnan menettelytapoihin ja kulttuuriin. Mahdolliset muutokset kuntakonsernin organisaatiossa, rakenteessa ja toimintatavoissa huomioidaan. Vuosittaisia erityistarkastelukohteita määritetään ja kohdennetaan tarpeen mukaan.

TILIKAUDEN TULOKSEN MUODOSTUMINEN JA TOIMINNAN RAHOITUS

Tuloslaskelmassa esitetään tilikaudelle kuuluvat tuotot ja kulut. Tuloslaskelman tehtävänä on osoittaa, miten tilikaudella syntyneet tuotot riittävät palvelujen tuottamisesta aiheutuneiden menojen kattamiseen.

TULOSLASKELMA, ulkoinen				
	2022		2021	
Toimintatuotot				
Myyntituotot	2 038 108,51		1 720 175,38	
Maksutuotot	147 677,98		312 706,10	
Tuet ja avustukset	282 639,27		228 559,14	
Muut toimintatuotot	387 299,78		368 230,53	
Myynnin oikaisuerät	0,00	2 855 725,54	0,00	2 629 671,15
Toimintatuotot		2 855 725,54		2 629 671,15
Toimintakulut				
Henkilöstökulut				
Palkat ja palkkiot	-3 532 352,66		-3 351 956,38	
Henkilösivukulut				
Eläkekulut	-935 143,27		-898 632,00	
Muut henkilösivukulut	-87 494,17		-95 369,20	
Henkilöstökorvaukset	56 597,48		69 742,89	
Henkilöstökulut		-4 498 392,62		-4 276 214,69
	-11 278		-11 199	
Palvelujen ostot	165,81		203,77	
Aineet, tarvikkeet, tavarat	-1 196 664,00		-1 095 202,60	
Avustukset	-211 677,90		-496 614,68	
		-12 917		-13 058
Muut toimintakulut	-230 707,34	215,05	-267 859,86	880,91
		-17 415		-17 335
Toimintakulut		607,67		095,60
		-14 559		-14 705
Toimintakate		882,13		424,45
Verotulot		7 265 022,22		6 614 864,75
Valtionosuudet		8 545 320,00		8 060 077,00
Rahoitustuotot ja -kulut				
Korkotuotot		6 205,56		16 265,39
Muut rahoitustuotot		50 016,85		96 722,88
Korkokulut		-37 142,63		-41 467,35
Muut rahoituskulut		-34 347,69		-4 400,88
Rahoitustuotot ja -kulut		-15 267,91		67 120,04
Vuosikate		1 235 192,18		36 637,34
Poistot ja arvonalentumiset				
Suunnitelman mukaiset poistot	-542 574,45		-588 635,94	
Kertaluonteiset poistot	0,00		0,00	
Arvonalentumiset	0,00	-542 574,45	0,00	-588 635,94
Satunnaiset erät				
Satunnaiset tuotot		0,00		0,00

Satunnaiset kulut	0,00	0,00
Tilikauden tulos	692 617,73	-551 998,60
Poistoerojen lisäys (-) tai vähennys (+)	0,00	0,00
Varausten lisäys (-) tai vähennys (+)	0,00	0,00
Rahastojen lisäys (-) tai vähennys (+)	0,00	0,00
Tilikauden ylijäämä (alijäämä)	692 617,73	-551 998,60

TUNNUSLUVUT

TULOSLASKELMAN TUNNUSLUVUT		
	2022	2021
Toimintatuotot prosenttia toimintakuluista	16,4	15,2
Vuosikate prosenttia poistoista	227,65	6,22
Vuosikate €/asukas	636	18
Asukasmäärä	1942	1997

Toimintakate on toimintatuottojen ja -kuluja erotus, joka osoittaa verorahoituksen osuuden toiminnan kuluista. Maksurahoituksen osuutta toimintamenoista kuvataan tunnusluvulla, joka lasketaan kaavasta:

Toimintatuotot prosenttia toimintakuluista

= $100 * \text{toimintatuotot} / (\text{toimintakulut} - \text{valmistus omaan käyttöön})$.

Soinin kunnan toimintatuotot prosenttia toimintakuluista 2022 olivat **16,4 %**.

Vuosikate prosenttia poistoista

= $100 * \text{vuosikate} / \text{poistot ja arvonalentumiset}$.

Vuosikate osoittaa tulorahoituksen, joka jää käytettäväksi investointeihin, sijoituksiin ja lainan lyhennyksiin. Vuosikate on keskeinen kateluku arvioitaessa tulorahoituksen riittävyyttä. Perusoletus on, että mikäli vuosikate on siitä vähennettävien poistojen suuruinen, kunnan tulorahoitus on riittävä, mikäli poistot vastaavat kunnan keskimääräistä vuotuista investointitasoa.

Kun tunnusluvun arvo on vähintään 100 %, oletetaan kunnan tai kuntayhtymän tulorahoituksen olevan riittävä.

Tulorahoitus on ylijäämäinen, kun vuosikate ylittää poistot, ja alijäämäinen, kun vuosikate alittaa poistot. Jos vuosikate on negatiivinen, on kunnan tulorahoitus heikko.

Soinin kunnan vuosikate prosenttia poistoista 2022 oli **227,65 %**.

Vuosikate euroa/asukas on yleisesti käytetty tunnusluku tulorahoituksen riittävyyden arvioinnissa. Kuntakohtainen tavoitearvo saadaan jakamalla keskimääräinen vuotuinen investointitaso asukasmäärällä.

Soinin kunnan vuosikate euroa/asukas 2022 oli **636** euroa. Vertailuarvona alle 2000 asukkaan mannersuomen kuntien vuosikate oli vuonna 2021 keskimäärin 708 euroa/asukas.

TOIMINNAN RAHOITUS

Rahoituslaskelmaan kootaan kaikki rahan lähteet ja rahan käyttö. Rahoituslaskelma kuvaa kirjattujen liiketapahtumien vaikutusta kunnan rahavaroihin eli rahoituslaskelma kertoo, lisääntyivätkö vai vähenivätkö kunnan rahavarat tilikauden aikana.

RAHOITUSLASKELMA JA SEN TUNNUSLUVUT

RAHOITUSLASKELMA	2022	2021
TOIMINNAN JA INVESTOINTIEN NETTORAHAVIRTA		
TULORAHOITUS		
Vuosikate	1 235 192,18	36 637,34
Satunnaiset erät	0,00	0,00
Tulorahoituksen korjauserät	27,06	21 228,81
TULORAHOITUS	1 235 219,24	57 866,15
INVESTOINNIT		
Pysyvien vastaavien investoinnit	-405 568,13	-384 829,55
Rahoitusosuudet investointeihin	0,00	0,00
PYSYVIEN VASTAAVIEN MYYNTITULOT		
Pysyvien vastaavien varsin. myyntitulot	5 077,16	102 416,49
Pysyvien vastaavien myyntivoitot/tappiot	-27,06	-21 228,81
PYSYVIEN VASTAAVIEN MYYNTITULOT	5 050,10	81 187,68
INVESTOINNIT	-400 518,03	-303 641,87
TOIMINNAN JA INVESTOINTIEN NETTORAHAVIRTA	834 701,21	-245 775,72
RAHOITUKSEN RAHAVIRTA		
ANTOLAINAUKSEN MUUTOKSET		
Antolainasaamisten vähennys	1 845,20	90 739,42
ANTOLAINAUKSEN MUUTOKSET	1 845,20	90 739,42
LAINAKANNAN MUUTOKSET		
Pitkäaikaisten lainojen lisäys	2 500 000,00	1 000 000,00
Pitkäaikaisten lainojen vähennys	-1 179 297,00	-1 282 912,00
Lyhytaikaisten lainojen muutos	-2 500 000,00	1 700 000,00
LAINAKANNAN MUUTOKSET	-1 179 297,00	1 417 088,00
OMAN PÄÄOMAN MUUTOKSET	0,00	-487 435,52
MUUT MAKSUVALMIUDEN MUUTOKSET		
Toimeksiantojen varojen ja pääomien muut.	0,00	-3 193,82
Pitkäaikaisten saamisten muutos	-100 000,00	0,00
Lyhytaikaisten saamisten muutos	430 794,86	-301 358,40
Korottomien velkojen muutos	397 307,21	-245 279,14
MUUT MAKSUVALMIUDEN MUUTOKSET	728 102,07	-549 831,36
RAHOITUKSEN RAHAVIRTA	-449 349,73	470 560,54
RAHAVAROJEN MUUTOS	385 351,48	224 784,82
RAHAVARAT 31.12	1 335 016,45	949 664,97
RAHAVARAT 1.1	949 664,97	724 880,15
RAHAVAROJEN MUUTOS	385 351,48	224 784,82

RAHOITUSLASKELMAN TUNNUSLUVUT		
	2022	2021
Toiminnan ja investointien rahavirran kertymä 5 vuodelta (1000 €)	2 779	2 448
Investointien tulo-rahoitus-%	304,6	90,5
Laskennallinen lainanhoitokate	1,47	0,08
Lainanhoitokate	1,07	0,06
Kassan riittävyys, pv	25	18

Toiminnan ja investointien rahavirran kertymän (5 vuodelta) avulla voidaan seurata investointien omarahoituksen toteutumista pitemmällä aikavälillä. Omarahoitusvaatimus täyttyy, jos kertymä viimeksi päättyneenä tilinpäätösvuonna on positiivinen. Toiminnan ja investointien rahavirran kertymä ei saisi muodostua pysyvästi negatiiviseksi.

Soinin kunnan toiminnan ja investointien rahavirran kertymä 2022 oli noin **2,78** miljoonaa euroa plussalla.

Investointien tulo-rahoitus-%

= 100 * vuosikate / investointien omahankintameno.

Tunnusluku kertoo, kuinka paljon investointien omahankintamenosta on rahoitettu tulo-rahoituksella. Tunnusluku vähennettynä sadasta osoittaa prosenttiosuuden, mikä on jäänyt rahoitettavaksi pääomarahoituksella eli pysyvien vastaavien hyödykkeiden myynnillä, lainalla tai rahavarojen määrää vähentämällä. Investointien omahankinta-menolla tarkoitetaan rahoituslaskelman investointimenoja, joista on vähennetty saadut rahoitusosuudet.

Soinin kunnan tunnusluku 2022 oli 304,56 eli siis lainaa ei ole tarvinnut investointeihin ottaa eikä omaisuutta myydä.

Laskennallinen lainanhoitokate

= (vuosikate + korkokulut) / (korkokulut + laskennalliset lainanlyhennykset).

Tunnusluku kuvaa kunnan kykyä hoitaa lainoista aiheutuvia velvoitteita. Laskennallinen lainanhoitokate lasketaan kaavalla, jossa tuloslaskelman vuosikatteeseen lisätään korkokulut ja josta saatu summa jaetaan korkokulujen ja laskennallisten lainanlyhennysten summalla. Laskennalliset lainanlyhennykset saadaan jakamalla taseen lainat kahdeksalla, mikä kuvaa oletettua jäljellä olevaa laina-aikaa. Lainoihin luetaan korolliset pitkäaikaiset ja lyhytaikaiset lainat, kuten kuntatodistukset.

Tulo-rahoitus riittää lainojen hoitoon, jos tunnusluvun arvo on 1 tai suurempi. Kun tunnusluvun arvo on alle 1, joudutaan vieraan pääoman hoitoon ottamaan lisälainaa, realisoimaan kunnan omaisuutta tai vähentämään rahavaroja.

Luotettavan kuvan kunnan lainanhoitokyvystä saa tarkastelemalla tunnuslukua useamman vuoden jaksolla. Kunnan lainanhoitokyky on hyvä, kun tunnusluvun arvo on yli 2, tyydyttävä kun tunnusluku on 1–2 ja heikko, kun tunnusluvun arvo jää alle yhden.

Kunta voi halutessaan esittää myös todellisten lainanlyhennysten mukaisesti lasketun lainanhoitokatteen.

Soinin kunnan laskennallinen lainanhoitokate oli **1,47** vuonna 2022, joka on **tyydyttävä**. Tulo-rahoitus riitti laskennallisesti lainojen hoitamiseen.

Lainanhoitokate

= (vuosikate + korkokulut) / (korkokulut + todelliset lainanlyhennykset).

Tunnusluku kertoo kunnan tulorahoituksen riittävyyden vieraan pääoman korkojen ja lyhennysten maksuun. Tulorahoitus riittää lainojen hoitoon, jos tunnusluvun arvo on 1 tai suurempi. Jos tunnusluvun arvo on alle 1, joudutaan vieraan pääoman hoitoon ottamaan lisälainaa, realisoimaan kunnan omaisuutta tai vähentämään rahavaroja.

Soinin kunnan lainahoitokate 2022 oli **1,07**, joka riitti lainojen hoitoon.

Kassan riittävyys (pv)

= 365 pv * rahavarat 31.12 / kassasta maksut tilikaudella.

Kunnan maksuvalmiutta kuvataan kassan riittävyytenä päivissä. Tunnusluku ilmaisee, monenko päivän kassasta maksut voidaan kattaa kunnan rahavaroilla. Soinin kunnan kassan riittävyys oli **25 päivää** 31.12.2022.

Maksuvalmiutta voidaan kuvata myös maksuvalmiussuhteella (Quick ratio). Maksuvalmiussuhde kertoo, miten hyvin lyhytaikaisesti sidotuilla varoilla pystytään kattamaan lyhytaikaiset velat. Tunnusluvun luokitusasteikko on: yli 1 hyvä, 0,5–1 tyydyttävä ja alle 0,5 heikko. Soinin kunnan Quick ratio-luku oli 31.12.2022 **0,55** eli tyydyttävä.

RAHOITUSASEMA JA SEN MUUTOKSET

Kunnan rahoituksen rakennetta kuvataan taseen ja siitä laskettavien tunnuslukujen avulla. Taseesta laskettavat tunnusluvut kuvaavat kunnan omavaraisuutta, rahoitusvarallisuutta ja velkaisuutta.

SOININ KUNTA	TASE 31.12		
	2022	2021	Muutos
VASTAAVAA			
PYSYVÄT VASTAAVAT			
Aineettomat hyödykkeet			
Aineettomat oikeudet	21 361,84	28 868,44	-7 506,60
Muut pitkävaikutteiset menot	0,00	0,00	0,00
Aineettomat hyödykkeet	21 361,84	28 868,44	-7 506,60
Aineelliset hyödykkeet			
Maa- ja vesialueet	1 292 387,11	1 294 005,93	-1 618,82
Rakennukset	5 472 442,15	5 641 974,57	-169 532,42
Kiinteät rakenteet ja laitteet	1 879 055,10	1 943 590,44	-64 535,34
Koneet ja kalusto	153 574,46	170 960,96	-17 386,50
Muut aineelliset hyödykkeet	8 423,70	8 423,70	0,00
Ennakkomaksut ja keskeneräiset hankinnat	27 008,20	7 488,00	19 520,20
Aineelliset hyödykkeet	8 832 890,72	9 066 443,60	-233 552,88
Sijoitukset			0,00
Osakkeet ja osuudet	7 299 364,73	7 254 388,73	44 976,00
Osakkuusyhteisöosuudet	54 000,00		54 000,00
Muut lainasaamiset	624 321,83	626 167,03	-1 845,20
Sijoitukset	7 977 686,56	7 880 555,76	97 130,80
PYSYVÄT VASTAAVAT	16 831 939,12	16 975 867,80	-143 928,68

TOIMEKSIANTOJEN VARAT			0,00
Valtion toimeksiannot	0,00	0,00	0,00
Muut toimeksiantojen varat	29 793,79	30 097,36	-303,57
TOIMEKSIANTOJEN VARAT	29 793,79	30 097,36	-303,57
VAIHTUVAT VASTAAVAT			0,00
Saamiset			0,00
Pitkäaikaiset saamiset			0,00
Lainasaamiset	400 000,00	300 000,00	100 000,00
Muut saamiset	31 690,00	31 690,00	0,00
Pitkäaikaiset saamiset	431 690,00	331 690,00	100 000,00
Lyhytaikaiset saamiset			0,00
Myyntisaamiset	427 411,15	502 012,07	-74 600,92
Lainasaamiset	48 075,00	378 512,00	-330 437,00
Muut saamiset	43 779,72	57 188,59	-13 408,87
Siirtosaamiset	116 667,94	129 016,01	-12 348,07
Lyhytaikaiset saamiset	635 933,81	1 066 728,67	-430 794,86
Saamiset	1 067 623,81	1 398 418,67	-330 794,86
Rahoitusarvopaperit			0,00
Osakkeet ja osuudet	213 226,40	245 335,99	-32 109,59
Rahoitusarvopaperit	213 226,40	245 335,99	-32 109,59
Rahat ja pankkisaamiset	1 121 790,05	704 328,98	417 461,07
VAIHTUVAT VASTAAVAT	2 402 640,26	2 348 083,64	54 556,62
VASTAAVAA	19 264 373,17	19 354 048,80	-89 675,63

	2022	2021	Muutos
VASTATTAVAA			
OMA PÄÄOMA			
Peruspääoma	6 161 085,60	6 161 085,60	0,00
Muut omat rahastot	6 575,38	6 575,38	0,00
Edellisten tilikausien yli-/alijäämä *	3 779 836,06	4 331 834,66	-551 998,60
Tilikauden yli-/alijäämä	692 617,73	-551 998,60	1 244 616,33
OMA PÄÄOMA	10 640 114,77	9 947 497,04	692 617,73
TOIMEKSIANTOJEN PÄÄOMAT			
Valtion toimeksiannot	0,00	0,00	0,00
Muut toimeksiantojen pääomat	29 793,79	30 097,36	-303,57
TOIMEKSIANTOJEN PÄÄOMAT	29 793,79	30 097,36	-303,57
VIERAS PÄÄOMA			
Pitkäaikainen			
Lainat rahoitus- ja vakuutuslaitoksilta	5 460 748,00	4 113 088,00	1 347 660,00
Liittymismaksut ja muut	484 739,78	473 989,78	10 750,00
Pitkäaikainen vieras pääoma	5 945 487,78	4 587 077,78	1 358 410,00
Lyhytaikainen			
Joukkovelkakirjalainat	0,00	2 500 000,00	-2 500 000,00
Lainat rahoitus- ja vakuutuslaitoksilta	1 152 340,00	1 179 297,00	-26 957,00
Saadut ennakot	208 592,93	104 788,57	103 804,36
Ostovelat	450 342,90	379 452,27	70 890,63

Muut velat	94 063,49	89 638,38	4 425,11
Siirtovelat	743 637,51	536 200,40	207 437,11
Lyhytaikainen vieras pääoma	2 648 976,83	4 789 376,62	-2 140 399,79
VIERAS PÄÄOMA	8 594 464,61	9 376 454,40	-781 989,79
VASTATTAVAA	19 264 373,17	19 354 048,80	-89 675,63

TASEEN TUNNUSLUVUT		
	2022	2021
Omavaraisuusaste %	54,6	51,7
Suhteellinen velkaantuneisuus %	44,9	54,0
Kertynyt yli-/alijäämä (1000 €)	4 472	3 780
Kertynyt yli-/alijäämä, €/asukas	2 303	1 893
Lainakanta 31.12. (1000 €)	6 613	7 792
Lainat €/asukas	3 405	3 902
Lainat + vuokravastuut 31.12. (1000 €)	6 708	7 870
Lainat ja vuokravastuut €/asukas	3 454	3 941
Lainasaamiset 31.12. (1000 €)	624	626
Asukasmäärä	1942	1997

Omavaraisuusaste, %

= 100 * (oma pääoma + poistoero ja vapaaehtoiset varaukset) / (koko pääoma – saadut ennakot).

Kaavassa koko pääoma tarkoittaa taseen vastattavien loppusummaa. Omavaraisuusaste mittaa kunnan vakavaraisuutta, alijäämän sietokykyä ja kykyä selviytyä sitoumuksista pitkällä aikavälillä. Omavaraisuuden hyvänä tavoitetasona voidaan pitää 70 %:n omavaraisuutta. 50 % tai sitä alempi omavaraisuusaste merkitsee kuntataloudessa merkittävän suurta velkarasitetta.

Soinin kunnan omavaraisuusaste 31.12.2022 oli **54,6** %, joka on alle tavoitetason ja **lähellä merkittävän suurta velkarasitetta**.

Suhteellinen velkaantuneisuus, %

= 100 * (vieras pääoma – saadut ennakot) / käyttötulot.

Tunnusluku kertoo, kuinka paljon kunnan käyttötuloista tarvittaisiin vieraan pääoman takaisinmaksuun. Käyttötulot muodostuvat tilikauden toimintatuotoista, verotuloista ja käyttötalouden valtionosuuksista.

Mitä pienempi velkaantuneisuuden tunnusluvun arvo on, sitä paremmat mahdollisuudet kunnalla on selviytyä velan takaisinmaksusta tulorahoituksella.

Luvulla ei ole selkeitä ohjearvoja ja käytännössä sitä voidaan vertailla vain toimialoittain. Tunnusluku on kriisikuntakriteeristöissä eräs kuntakonsernin lukuarvo, raja-arvoa on 50 % ja enemmän.

Soinin kunnan suhteellinen velkaantuneisuus 31.12.2022 oli **44,9** % kun se edellisvuonna oli 54 %.

Kertynyt ylijäämä (alijäämä)

= edellisten tilikausien ylijäämä (alijäämä) + tilikauden ylijäämä (alijäämä).

Luku osoittaa paljonko kunnalla on kertynyttä ylijäämää tulevien vuosien liikkumavarana, taikka paljonko kertynyttä alijäämää on katettavana tulevina vuosina.

Kertynyt ylijäämä (alijäämä) euroa/asukas osoittaa asukaskohtaisen kertyneen ylijäämän tai katettavan alijäämän määrän. Asukasmääränä käytetään tilinpäätösvouden päättymispäivän asukaslukua.

Soinin kunnan kertynyt ylijäämä 31.12.2022 oli **4 472 453,79** euroa, joka tekee **2 303** euroa/asukas.

Lainakanta 31.12

= vieras pääoma – (saadut ennakot + ostovelat + siirtovelat + muut velat).

Kunnan lainakannalla tarkoitetaan korollista vierasta pääomaa. Lainakantaan lasketaan tällöin koko vieras pääoma vähennettynä saaduilla ennakoilla sekä osto- siirto- ja muilla veloilla.

Lainakanta 31.12. euroa/asukas lasketaan jakamalla edellä mainittu lainakanta tilinpäätösvouden päättymispäivän mukaisella asukasmäärällä.

Soinin kunnan lainakanta 31.12.2021 oli **6 613 088** euroa, joka on asukasta kohden **3 405,30** euroa.

Lainan ja vuokravastuut 31.12.

= vieras pääoma – (saadut ennakot + ostovelat + siirtovelat + muut velat) + vuokravastuut.

Lainat ja vuokravastuut saadaan lisäämällä lainakantaan vuokravastuiden määrä.

Asukaskohtainen luku saadaan jakamalla em. lainojen ja vuokravastuiden summa tilinpäätösvouden päättymispäivän mukaisella asukasmäärällä. Vuokravastuut on esitetty tarkemmin tilinpäätöksen liitetiedoissa.

Soinin kunnan lainat ja vuokravastuut 31.12.2021 olivat yhteensä **6 707 715,82** euroa ja **3 454,02** euroa/asukas.

Lainasaamiset 31.12.

Lainasaamisilla tarkoitetaan pysyviin vastaaviin merkittyjä antolainoja kunnan omistamien ja muiden yhteisöjen investointien rahoittamiseen.

Soinin kunnan lainasaamiset 31.12.2022 olivat **624 321,83** euroa.

KUNNAN KOKONAISTULOT JA MENOT (U)		
	2022	2021
TULOT		
Toiminta		
Toimintatuotot	2 855 726	2 629 671
Verotulot	7 265 022	6 614 865
Valtionosuudet	8 545 320	8 060 077
Korkotuotot	6 206	16 265
Muut rahoitustuotot	50 017	96 723
Satunnaiset tuotot	0	0
Tulorahoituksen korjauserät		
- Pysyvien vastaavien hyödykkeiden luovutusvoitot	-262	-27 608
Investoinnit		
Rahoitusosuudet investointimenoihin	0	0
Pysyvien vastaavien hyödykkeiden luovutustulot	5 050	81 188
Rahoitustoiminta		
Antolainasaamisten vähennykset	1 845	90 739
Antolainasaamisten lisäys		
Pitkäaikaisten lainojen lisäys	2 500 000	1 000 000
Lyhytaikaisten lainojen lisäys	0	1 700 000
Oman pääoman lisäykset	0	
Kokonaistulot yhteensä	21 228 924	20 261 921
MENOT		
Toiminta		
Toimintakulut	17 415 608	17 335 096
Korkokulut	37 143	41 467
Muut rahoituskulut	34 348	4 401
Satunnaiset kulut	0	
Tulorahoituksen korjauserät		
- Pakollisten varausten lisäykset/vähennykset	0	0
- Pysyvien vast. hyöd. luovutustappiot	-289	-48 836
Investoinnit		
Investointimenot	405 568	384 830
Rahoitustoiminta		
Antolainasaamisten lisäykset	0	
Pitkäaikaisten lainojen vähennys	1 179 297	1 282 912
Lyhytaikaisten lainojen vähennykset	2 500 000	0
Oman pääoman vähennykset	0	487 436
Kokonaismenot yhteensä	21 571 675	19 487 305
Täsmäytys:		
Kokonaistulot-Kokonaismenot	342 751	774 616
Muut maksuvalmiuden muutokset-Rahavarojen muutos	342 751	774 616

KUNTAKONSERNIN TOIMINTA JA TALOUS

Kuntakonsernin muodostavat kunta ja sen tytäryhteisöt. Tytäryhteisöjä ovat yhteisöt, joissa kunnalla on kirjanpitolain mukaisesti määräysvalta. Myös kunnan määräysvallassa olevat säätiöt kuuluvat kuntakonserniin. Kuntakonsernia tulee johtaa kokonaisuutena kuntakonsernin kokonaisedun näkökulmasta ja strategisten tavoitteiden mukaisesti.

YHDISTELMÄ KONSERNITILINPÄÄTÖKSEEN SISÄLTYVISTÄ YHTEISÖISTÄ	Yhdistely konsernitilinpäätökseen	
	Yhdistetty (kpl)	Ei yhdistetty (kpl)
Tytäryhteisöt		
Yhtiöt		
Kiinteistö- ja asuntoyhtiöt	4	0
Kunnallista liiketoimintaa harjoittavat yhtiöt	0	0
Muut yhtiöt	0	0
Osuuskunnat	0	0
Yhdistykset	0	0
Säätiöt	0	0
Kuntayhtymät	5	0
Osakkuusyhteisöt	1	0
Muut omistusyhteisyhteisöt	0	0
Yhteensä	10	0

Kuntalaissa (410/2015) on säännökset kuntakonsernista ja kunnallisista liikelaitoksista. Kunnan, joka 16a §:n tarkoittamalla tavalla muodostaa tytäryhteisöineen kuntakonsernin, tulee laatia konsernitilinpäätös.

Konsernitilinpäätöksen laadintavelvollisuus koskee kuntaa, jolla on yksi tai useampia tytäryhteisöjä.

Kuntalain 47 §:ssä säädetään kunnan tytäryhteisöjen toiminnasta ja konserniohjeesta:

Omistajaohjauksella on huolehdittava siitä, että kunnan tytäryhteisön toiminnassa otetaan huomioon kuntakonsernin kokonaisuus.

Kunnan tytäryhteisön hallituksen kokoonpanossa on otettava huomioon yhteisön toimialan edellyttämä riittävä talouden ja liiketoiminnan asiantuntemus.

Kuntalain 48 §:n mukaan kunnan konsernijohtoon kuuluvat kunnanhallitus, kunnanjohtaja ja muut hallintosäännössä määrätyt viranomaiset. Hallintosäännössä määrätään konsernijohtoon tehtävistä ja toimivallan jaosta.

Konsernijohto vastaa kuntakonsernissa omistajaohjauksen toteuttamisesta sekä konsernivalvonnan järjestämisestä, jollei hallintosäännössä toisin määrätä.

Soinin kunnan hallintosäännössä määrätään konserniasioista seuraavasti:

Konserniohjaus ja sopimusten hallinta

Kuntakonsernin muodostavat kunta ja sen tytäryhteisöt. Tytäryhteisöjä ovat yhteisöt, joissa kunnalla on kirjanpitolain mukaisesti määräysvalta. Myös kunnan määräysvallassa olevat säätiöt kuuluvat kuntakonserniin.

Kuntakonsernia tulee johtaa kokonaisuutena kuntakonsernin kokonaisedun näkökulmasta ja strategisten tavoitteiden mukaisesti.

Konsernijohto

Kunnan konsernijohtoon kuuluvat kunnanhallitus, kunnanjohtaja ja osastopäälliköt vastuualueidensa yhteisöjen osalta.

Konsernijohdon tehtävät ja toimivallan jako

1. vastaa omistajapolitiikan, omistajaohjauksen periaatteiden ja konserniohjeen kehittamisestä ja valmistelusta valtuustolle
2. vastaa omistajaohjauksen toteuttamisesta ja organisoii konsernijohtamisen ja konsernivalvonnan
3. määrää konsernijohtoon kuuluvien viranhaltijoiden tytäryhteisö- ja osakkuusyhteisökohtaisen työnjaon
4. antaa valtuustolle vuosittain raportin yhtiöiden tavoitteiden toteutumisesta ja taloudellisen aseman kehittymisestä sekä arvion tulevasta kehityksestä ja riskeistä.

Kunnanjohtajan tehtävänä on toimia konsernin johtajana ja aktiivisella omistajaohjauksella myötävaikuttaa ohjattavakseen määrättyjen yhtiöiden hallintoon ja toimintaan.

Vastuuviranhaltijoiden tehtävänä on aktiivisella omistajaohjauksella myötävaikuttaa ohjattavakseen määrättyjen yhtiöiden hallintoon ja toimintaan.

Selonteko konsernivalvonnan järjestämisestä

Soinin kunnalla on kaksi kunnan 100 %:sti omistamaa tytäryhteisöä Soinin Vuokratalot Oy ja Kuninkaanjoen Teollisuuskiinteistöt Oy. Kiinteistö Oy Soinin Kombissa kunnan omistusosuus on 87,39 %, Kiinteistö Oy Soinin Liikekeskuksessa 68 % ja Soinin Teollisuustilat Oy:ssä 46,25 %.

Soinin Vuokratalot Oy omistaa Soinin keskustassa viisi vuokrataloyhtiötä, joissa on yhteensä 64 asuntoa. Soinin Vuokratalot Oy:n isännöinti hoidetaan kunnan keskushallinnossa. Yhtiön kirjanpidon on hoitanut Karatili Oy/Kari Ojala. Tilintarkastajana toimii BDO Auditor Oy/Tuula Ylikangas.

Kuninkaanjoen Teollisuuskiinteistöt Oy hallinnoi teollisuuskiinteistöä, jossa toimii Oy Kohiwood Ltd.

Kiinteistö Oy Soinin Kombi ja Soinin Teollisuustilat Oy:n sekä Liikekeskuksen tiloissa on eri yrityksiä vuokralla ja lisäksi kunnan omaa varastotilaa.

Käytännön järjestelyt on hoidettu niin, että kunta laskuttaa vuokrat yrittäjiltä ja maksaa yhtiöille yhtiövastikkeena kaikki kulut.

Kuninkaanjoen Teollisuuskiinteistöt Oy:n ja Kiinteistö Oy Kombi kirjanpidon, muun hallinnon ja isännöinnin on hoitanut Kiinteistöpalvelu Mäki Ky/Hannu Mäki. Vuodesta 2018 alkaen näissä yhtiöissä on toiminut tilintarkastajana BDO Auditor Oy/Tuula Ylikangas.

Kiinteistö Oy Soinin Liikekeskuksen kirjanpidon, muun hallinnon ja isännöinnin on hoitanut Kiinteistöpalvelu Mäki Ky/Hannu Mäki ja toiminnantarkastajana ovat toimineet Juha Salo ja Taina Kolunsarka, varalla Hannu Penttinen.

Soinin Teollisuustilat Oy:n kirjanpidon, muun hallinnon ja isännöinnin on hoitanut Kiinteistöpalvelu Mäki Ky/Hannu Mäki ja toiminnantarkastajana on toiminut Juha Salo, varalla Kalevi Saarinen.

Kaikkien tytäryhteisöjen toimintaa ja taloutta seurataan tarkasti. Yhtiökokousedustajat tuovat saamansa tiedon kunnan johdon ja kunnanhallituksen tietoon. Yhtiöiden hallitusten kokousten esityslistat ja pöytäkirjat tulevat kunnalle tiedoksi ja tarvittaessa kunnanjohtaja ja -hallitus ohjeistavat yhtiökokousedustajia. Keskitettyjen konsernitoimintojen käyttöä on toteutettu mm. vakuutusten ja sähkön kilpailutuksessa.

Keskeiset johtopäätökset ja valvonnan kehittäminen

Johtopäätöksenä voidaan todeta, että sisäinen valvonta on Soinin kuntakonsernissa hoidettu asianmukaisesti ja riittävällä kattavuudella. Tärkeää on, että seuranta jatkuu vähintään nykyisellä tasolla ja uudet viranhaltijat ym. asianosaiset saatetaan tietoiseksi sisäisen valvonnan menettelytavoista. Mikäli toiminta yhtiöissä jatkuu ennallaan ovat nykyiset valvontatoimet riittäviä. Jos yhtiöiden toimintoihin tulee muutoksia, täytyy sisäisen valvonnan muuttaa toimintatapojaan tilannetta vastaavaksi.

KUNTAKONSERNIN TILINPÄÄTÖSLASKELMAT

SOININ KONSERNI	KONSERNITULOSLASKELMA	
Ulkoinen		
TULOSLASKELMA	2022	2021
Toimintatuotot	16 894 805,90	17 152 179,37
	-31 081	-30 692
Toimintakulut	504,16	900,38
Osuus osakkuusyht.voitosta/tappiosta	197,19	-4 910,87
	-14 184	-13 543
Toimintakate	479,07	610,88
Verotulot	7 265 022,22	6 614 864,75
Valtionosuudet	8 713 498,49	8 225 770,39
Rahoitustuotot ja -kulut		
Korkotuotot	7 165,23	17 092,89
Muut rahoitustuotot	69 854,84	117 045,97
Korkokulut	-72 423,97	-60 385,91
Muut rahoituskulut	-60 347,54	-46 409,69
Rahoitustuotot ja -kulut	-55 751,44	27 343,26
Vuosikate	1 736 268,20	1 322 346,52
Poistot ja arvonalentumiset		
Suunnitelman mukaiset poistot	-1 150 803,30	-1 170 781,07
Arvonalentumiset	0,00	-528 935,62
Poistot ja arvonalentumiset	-1 150 803,30	-1 699 716,69
Tilikauden tulos	585 464,90	-377 370,17
Tilinpäätössiirrot	0,00	0,00
Tilikauden verot	-546,55	-909,91
Laskennalliset verot	1 126,87	730,65

Vähemmistöosuudet	14 837,33	8 115,43
Tilikauden yli- / alijäämä	600 882,55	-369 434,00

KONSERNITULOSLASKELMAN TUNNUSLUVUT		
	2022	2021
Toimintatuotot prosenttia toimintakuluista	54,36	56
Vuosikate prosenttia poistoista	150,87	78
Vuosikate €/asukas	894	662
Asukasmäärä	1942	1997

Toimintatuotot prosenttia toimintakuluista

= 100 * toimintatuotot / toimintakulut

Soinin kuntakonsernilla tämä tunnusluku on **54,36 %**. Konsernin koko ja konserniin kuuluvien yhteisöjen luonne vaikuttavat tunnusluvun arvoon ja selittävät konsernikohtaisia eroja.

Vuosikate prosenttia poistoista

Vuosikate osoittaa konsernin tulorahoituksen, joka jää käytettäväksi investointeihin, sijoituksiin ja lainan lyhennyksiin. Vuosikate on keskeinen kateluku arvioitaessa tulorahoituksen riittävyttä. Perusoletus on, että mikäli vuosikate on vähintään poistojen suuruinen, on konsernin tulorahoitus riittävä. Vuonna 2022 Soinin kuntakonsernin vuosikate suhteessa poistoihin on **150,87 %**.

Vuosikate euroa/asukas on tunnusluku, jota käytetään tulorahoituksen riittävyden arvioinnissa.

Konsernikohtainen tavoitearvo saadaan jakamalla vuotuinen investointitaso asukasmäärällä. Vuonna 2022 vuosikate euroa/asukas on **804 euroa/asukas**.

SOININ KONSERNI	RAHOITUSLASKELMA	
	2022	2021
TOIMINNAN JA INVESTOINTIEN NETTORAHAVIRTA		
TULORAHOITUS		
Vuosikate	1 736 268,20	1 322 346,52
Satunnaiset erät	0,00	0,00
Tilikauden verot	-546,55	-909,91
TULORAHOITUKSEN KORJAUSERÄT		
Pakolliset varaukset	-28 786,87	8 859,00
Muut oikaisut	-170,12	
TULORAHOITUKSEN KORJAUSERÄT	-28 956,99	8 859,00
TULORAHOITUS	1 706 764,66	1 330 295,61
INVESTOINNIT		
Pysyvien vastaavien investoinnit	-712 320,53	-969 924,05
Rahoitusosuudet investointeihin	2 736,21	320,00
PYSYVIEN VASTAAVIEN MYYNTITULOT		

Pysyvien vastaavien varsin.myyntitulot	5 139,61	102 757,03
Pysyvien vastaavien myyntivoitot/tappiot	-27,06	-21 228,81
PYSYVIEN VASTAAVIEN MYYNTITULOT	5 112,55	81 528,22
INVESTOINNIT	-704 471,77	-888 075,83
TOIMINNAN JA INVESTOINTIEN NETTORAHAVIRTA	1 002 292,89	442 219,78
RAHOITUKSEN RAHAVIRTA		
ANTOLAINAUKSEN MUUTOKSET		
	-1 396	
Antolainasaamisten lisäys	604,33	-285 472,00
Antolainasaamisten vähennys	1 729 626,53	223 024,42
ANTOLAINAUKSEN MUUTOKSET	333 022,20	-62 447,58
LAINAKANNAN MUUTOKSET		
Pitkäaikaisten lainojen lisäys	2 969 445,91	1 228 152,12
	-1 679	-2 143
Pitkäaikaisten lainojen vähennys	750,63	052,18
	-2 461	
Lyhytaikaisten lainojen muutos	276,87	1 700 000,00
	-1 171	
LAINAKANNAN MUUTOKSET	581,59	785 099,94
OMAN PÄÄOMAN MUUTOKSET	-373 168,06	-487 435,52
MUUT MAKSUVALMIUDEN MUUTOKSET		
Toimeksiantojen varojen ja pääomien muut.	-58 646,68	21 318,74
Vaihto-omaisuuden muutokset	8 149,86	-6 376,69
Pitkäaikaisten saamisten muutos	-99 913,21	-256,04
Lyhytaikaisten saamisten muutos	297 237,13	-218 415,04
Korottomien velkojen muutos	388 933,98	-151 421,79
MUUT MAKSUVALMIUDEN MUUTOKSET	535 761,08	-355 150,82
RAHOITUKSEN RAHAVIRTA	-675 966,37	-119 933,98
KASSAVAROJEN MUUTOS	326 326,52	322 285,80
RAHAVARAT 31.12	2 188 542,34	1 862 215,82
RAHAVARAT 1.1	1 862 215,82	1 539 930,02
RAHAVAROJEN MUUTOS	326 326,52	322 285,80

KONSERNIN RAHOITUSLASKELMAN TUNNUSLUVUT		
	2022	2021
Toiminnan ja investointien rahavirran kertymä 5 vuodelta	1 962 833	2 160 555
Investointien tulorahoitus-%	-146	-49
Laskennallinen lainanhoitokate	1,2	0,8
Lainanhoitokate	1,1	0,3
Kassan riittävyys, pv	19	20

Investointien tulorahoitus-%

= $100 * \text{vuosikate} / \text{investointien omahankintameno}$

Tunnusluku kertoo, kuinka paljon investointien omahankintamenosta on rahoitettu tulorahoituksella. Tunnusluku vähennettynä sadasta osoittaa prosenttiosuuden, mikä on jäänyt rahoitettavaksi pääomarahoituksella eli pysyvien vastaavien hyödykkeiden myynnillä, lainalla tai rahavarojen määrää vähentämällä. Soinin konsernin investointien tulorahoitusprosentti 2022 on - **146** %.

Laskennallinen lainanhoitokate

= $(\text{vuosikate} + \text{korkokulut}) / (\text{korkokulut} + \text{laskennalliset lainanlyhennykset})$ Tunnusluku kuvaa lainanhoitoon käytettävissä olevan tulorahoituksen ja laskennallisten lainanlyhennysten sekä korkojen suhdetta eli kykyä hoitaa lainoista aiheutuvia velvoitteita. Laskennallinen lainanhoitokate lasketaan kaavalla, jossa tuloslaskelman vuosikatteeseen lisätään korkokulut ja jossa saatu summa jaetaan korkokulujen ja laskennallisten lainanlyhennysten summalla. Laskennalliset lainanlyhennykset saadaan jakamalla konsernitaseen lainat kahdeksalla, mikä kuvaa oletettua jäljellä olevaa laina-aikaa. Lainoihin luetaan korolliset pitkäaikaiset ja lyhytaikaiset lainat, kuten kuntatodistukset.

Tulorahoitus riittää lainojen hoitoon, jos tunnusluvun arvo on 1 tai suurempi. Kun tunnusluvun arvo on alle 1, joudutaan vieraan pääoman hoitoon ottamaan lisälainaa, realisoimaan konsernin omaisuutta tai vähentämään rahavaroja. Luotettavan kuvan konsernin lainanhoitokyvystä saa tarkastelemalla tunnuslukua useamman vuoden jaksolla. Konsernin lainanhoitokyky on hyvä, kun tunnusluvun arvo on yli 2, tyydyttävä, kun tunnusluku on 1-2 ja heikko, kun tunnusluvun arvo jää alle yhden.

Konsernitilinpäätöksen laskennallista lainanhoitokatetta käytetään yhtenä tunnuslukuna kuntalain 118 §:n mukaisessa kunnan erityisen vaikean taloudellisen aseman arvioinnissa. Kuntalain 118 §:n mukainen tunnusluvun raja-arvo on 0,8.

Soinin konsernin laskennallinen lainanhoitokate on **1,2**.

Lainanhoitokate

= $(\text{vuosikate} + \text{korkokulut}) / (\text{korkokulut} + \text{lainan lyhennykset})$

Lainanhoitokate kertoo konsernin tulorahoituksen riittävyyden vieraan pääoman korkojen ja lyhennysten maksuun. Tulorahoitus riittää lainojen hoitoon, jos tunnusluvun arvo on 1 tai suurempi. Jos tunnusluvun arvo on alle 1, joudutaan vieraan pääoman hoitoon ottamaan lisälainaa, realisoimaan konsernin omaisuutta tai vähentämään rahavaroja.

Jos konsernin lainakannasta enemmän kuin 20 % on kertalyhenteisiä lainoja, otetaan lyhennyksen määräksi tunnuslukua laskettaessa laskennallinen vuosilyhennys, joka saadaan jakamalla lainakanta kahdeksalla. Soinin konsernin lainakannasta ei vuoden 2022 lopussa ollut ollenkaan kertalyhenteisiä lainoja, joten vuosilyhennykset otetaan huomioon todellisina laskettaessa tunnuslukua.

Soinin konsernin lainanhoitokate oli **1,1**.

Maksuvalmius

Kassan riittävyys (pv) – tunnusluku ilmaisee, monenko päivän kassasta maksut voidaan kattaa konsernin rahavaroilla. Rahavarioihin lasketaan rahoitusarvopaperit sekä rahat ja pankkisaamiset.

Kassan riittävyys Soinin konsernissa 31.12.2022 oli **19** päivää.

SOININ KONSERNI	KONSERNITASE 31.12		
	2022	2021	Muutos
VASTAAVAA			
PYSYVÄT VASTAAVAT			
Aineettomat hyödykkeet			
Aineettomat oikeudet	233 510,94	252 690,13	-19 179,19
Muut pitkävaikutteiset menot	0,00	0,00	0,00
Aineettomat hyödykkeet	233 510,94	252 690,13	-19 179,19
Aineelliset hyödykkeet			
Maa- ja vesialueet	1 500 990,42	1 502 422,75	-1 432,33
Rakennukset	14 944 121,71	15 443 259,13	-499 137,42
Kiinteät rakenteet ja laitteet	2 058 464,47	2 128 742,05	-70 277,58
Koneet ja kalusto	667 670,35	688 969,55	-21 299,20
Muut aineelliset hyödykkeet	77 120,57	84 458,65	-7 338,08
Ennakkomaksut ja keskener.hankinn.	151 602,44	55 794,86	95 807,58
Aineelliset hyödykkeet	19 399 969,96	19 903 646,99	-503 677,03
Sijoitukset			0,00
Osakkeet ja osuudet	1 459 202,63	1 379 950,63	79 252,00
Muut lainasaamiset	363 221,12	365 806,32	-2 585,20
Muut saamiset	1 054,13	1 054,13	0,00
Sijoitukset	1 823 477,88	1 746 811,08	76 666,80
PYSYVÄT VASTAAVAT	21 456 958,78	21 903 148,20	-446 189,42
TOIMEKSIANTOJEN VARAT			0,00
Valtion toimeksiannot	0,00	0,00	0,00
Muut toimeksiantojen varat	86 251,52	88 536,35	-2 284,83
TOIMEKSIANTOJEN VARAT	86 251,52	88 536,35	-2 284,83
VAIHTUVAT VASTAAVAT			
Vaihto-omaisuus			
Aineet ja tarvikkeet	176 734,49	184 884,35	-8 149,86
Vaihto-omaisuus	176 734,49	184 884,35	-8 149,86
Saamiset			
Pitkäaikaiset saamiset			
Muut saamiset	32 028,12	32 114,91	-86,79
Pitkäaikaiset saamiset	32 028,12	32 114,91	-86,79
Lyhytaikaiset saamiset			
Siirtosaamiset	90 142,21	119 252,54	-29 110,33
Lyhytaikaiset saamiset	1 850 838,85	2 300 664,01	-449 825,16
Saamiset	1 882 866,97	2 332 778,92	-449 911,95
Rahoitusarvopaperit			
Muut arvopaperit	58 754,15	316 160,14	-257 405,99
Rahoitusarvopaperit	271 980,55	561 496,13	-289 515,58
Rahat ja pankkisaamiset	1 914 061,80	1 298 219,69	615 842,11
VAIHTUVAT VASTAAVAT	4 245 643,81	4 377 379,09	-131 735,28
VASTAAVAA	25 788 854,11	26 369 063,64	-580 209,53

	2022	2021	Muutos
VASTATTAVAA			
OMA PÄÄOMA			
Peruspääoma	6 161 085,60	6 161 085,60	0,00
Arvonkorotusrahasto	16 263,04	16 263,04	0,00
Muut omat rahastot	484 638,58	492 129,82	-7 491,24
Edellisten tilikausien yli-/alijäämä *	2 530 713,35	3 267 002,33	-736 288,98
Tilikauden yli-/alijäämä	600 882,55	-369 434,00	970 316,55
OMA PÄÄOMA	9 793 583,12	9 567 046,79	226 536,33
VÄHEMMISTÖOSUUED	308 089,59	322 275,75	-14 186,16
PAKOLLISET VARAUKSET			
Muut pakolliset varaukset	112 068,08	140 854,95	-28 786,87
PAKOLLISET VARAUKSET	112 068,08	140 854,95	-28 786,87
TOIMEKSIANTOJEN PÄÄOMAT			
Valtion toimeksiannot	0,00	0,00	0,00
Lahjoitusrahastojen pääomat	29 793,79	30 097,36	-303,57
Muut toimeksiantojen pääomat	56 879,68	117 507,61	-60 627,93
TOIMEKSIANTOJEN PÄÄOMAT	86 673,47	147 604,97	-60 931,50
VIERAS PÄÄOMA			
Pitkäaikainen			
Lainat rahoitus- ja vakuutuslaitoksilta	9 973 476,19	8 675 954,41	1 297 521,78
Lainat julkisyhteisöiltä	88 894,22	88 894,22	
Saadut ennakot	9 368,18	4 500,00	4 868,18
Liittymismaksut ja muut velat	484 739,78	473 989,78	10 750,00
Laskennalliset verovelat	16 305,33	17 432,21	-1 126,88
Pitkäaikainen vieras pääoma	10 572 783,70	9 260 770,62	1 312 013,08
Lyhytaikainen			
Lainat rahoitus- ja vakuutuslaitoksilta	1 603 314,71	4 172 418,08	-2 569 103,37
Lainat muilta luotonantajilta	32 377,50	32 377,50	
Saadut ennakot	208 592,93	104 788,57	103 804,36
Ostovelat	450 342,90	379 452,27	70 890,63
Muut velat	1 877 390,60	1 705 273,74	172 116,86
Siirtovelat	743 637,51	536 200,40	207 437,11
Lyhytaikainen vieras pääoma	4 915 656,15	6 930 510,56	-2 014 854,41
VIERAS PÄÄOMA	15 488 439,85	16 191 281,18	-702 841,33
VASTATTAVAA	25 788 854,11	26 369 063,64	-580 209,53

KONSERNITASEEN TUNNUSLUVUT		
	2022	2021
Omavaraisuusaste %	38,3	37,7
Suhteellinen velkaantuneisuus %	46,5	50,3
Kertynyt yli-/alijäämä	3 149 768	2 897 568
Kertynyt yli-/alijäämä, €/asukas	1 622	1 451
Konsernin lainakanta 31.12.	11 698 063	13 465 536
Konsernin lainat €/asukas	6 024	6 743
Konsernin lainat+vuokravastuut 31.12.	11 982 431	18 247 950
Konsernin lainat ja vuokravastuut €/asukas	6 170	9 138
Konsernin lainasaamiset 31.12.	363 221	365 806
Kunnan asukasmäärä	1942	1997

Konsernitaseesta laskettavat tunnusluvut kuvaavat konserninomavaraisuutta, rahoitusvarallisuutta ja velkaisuutta.

Omavaraisuusaste, %

= $100 * (\text{oma pääoma} + \text{vähemmistöosuus} + \text{konsernireservi}) / (\text{koko pääoma} - \text{saadut ennakot})$

Omavaraisuusaste mittaa konsernin vakavaraisuutta, alijäämän sietokykyä ja sen kykyä selviytyä sitoumuksista pitkällä aikavälillä. Omavaraisuuden tavoitetasona voidaan pitää 50 %:n ylittävää omavaraisuutta. Alempi omavaraisuusaste merkitsee kuntakonsernissa merkittävää velkarasitetta.

Soinin kuntakonsernin omavaraisuusaste 31.12.2022 oli **38,3 %**.

Suhteellinen velkaantuneisuus, %

= $100 * (\text{vieras pääoma} - \text{saadut ennakot}) / \text{käyttötulot}$

Tunnusluku kertoo kuinka paljon konsernin käyttötuloista tarvittaisiin vieraan pääoman takaisinmaksuun. Mitä pienempi velkaantuneisuuden tunnusluvun arvo on, sitä paremmat mahdollisuudet konsernilla on selviytyä velan takaisinmaksusta tulo-rahoituksella.

Soinin kuntakonsernin suhteellinen velkaantuneisuus 31.12.2022 oli **46,5 %**.

Kertynyt ylijäämä (alijäämä)

= edellisten tilikausien ylijäämä (alijäämä) + tilikauden ylijäämä (alijäämä)

Luku osoittaa paljonko konsernilla on kertynyttä ylijäämää tulevien vuosien liikkumavarana, taikka paljonko on kertynyttä alijäämää.

Kertynyt ylijäämä (alijäämä), €/asukas

= edellisten tilikausien ylijäämä (alijäämä) + tilikauden ylijäämä (alijäämä) / asukasmäärä

Luku osoittaa konsernin asukaskohtaisesti kertyneen ylijäämän (alijäämän) määrän.

Soinin kuntakonsernilla on vuoden 2022 lopussa noin 3,1 milj. euroa kertynyttä ylijäämää, joka tekee 1 622 €/asukas.

Konsernin lainakanta 31.12. ja lainat euroa/asukas

= vieras pääoma – (saadut ennakot+ostovelat+siirtovelat+muut velat)

Konsernin lainakannalla tarkoitetaan korollista vierasta pääomaa. Asukaskohtainen lainamäärä lasketaan jakamalla lainakanta tilinpäätösvuoden päättymispäivän asukasmäärällä.

Soinin kuntakonsernin lainakanta 31.12.2022 oli noin 11,7 milj. euroa, joka tekee 6 024 €/asukas.

Lainat ja vuokravastuut 31.12. ja lainat ja vuokravastuut euroa/asukas

= vieras pääoma – (saadut ennakot+ostovelat+siirtovelat+muut velat) + vuokravastuut

Lainat ja vuokravastuut saadaan lisäämällä konsernin lainakantaan vuokravastuiden määrä. Vuokravastuiden määrä huomioidaan liitetiedoissa ilmoitetun mukaisena. Asukaskohtainen tunnusluku lasketaan jakamalla lainojen ja vuokravastuiden kokonaismäärä tilinpäätösvuoden päättymispäivän mukaisella asukasmäärällä. Soinin kuntakonsernin lainat ja vuokravastuut 31.12.2022 olivat noin 12 milj. euroa, joka tekee 6 170 euroa/asukas.

Konsernin lainasaamiset 31.12

= sijoituksiin merkityt joukkovelkakirjalainasaamiset ja muut lainasaamiset

Soinin kuntakonsernin lainasaamiset 31.12.2022 olivat 363 221 euroa.

Konsernin henkilöstömäärä

Tytäryhteisöillä ei ole omaa henkilöstöä, joten konsernin henkilöstömäärä on sama kuin kunnan tiedoissa ilmoitettu henkilöstömäärä.

TILIKAUDEN TULOKSEN KÄSITTELY

Tilinpäätösten taseen ylijäämän muodostuminen vuodesta 2017 lukien			
			Kertynyt ylijäämä
TP 2017	Tilikauden ylijäämä	962 813,48	2 507 257,94
TP 2018	Tilikauden ylijäämä	372 626,54	2 879 884,48
TP 2019	Tilikauden ylijäämä	1 862 733,11	4 742 617,59
TP 2020	Tilikauden ylijäämä	67 117,70	4 809 735,29
TP 2021	Siirto edellisten tilikausien ylijäämään	-477 900,63	4 331 834,66
TP 2021	Tilikauden ylijäämä	-551 998,60	3 779 836,06
TP 2022	Tilikauden ylijäämä	692 617,73	4 472 453,79

Kunnanhallitus esittää, että tilikauden 2022 ylijäämä 692 617,73 euroa siirretään taseeseen edellisten vuosien yli-/alijäämätilille. Tilin saldo tämän kirjauksen jälkeen 4 472 453,79 euroa.

KÄYTÖTALOUDEN TOTEUTUMINEN

Kunnan toiminnassa ja taloudenhoidossa on noudatettava talousarviota. Toteutusvertailuissa seurattavia asioita ovat toiminnallisten tavoitteiden, määrärahojen ja tuloarvioiden toteutuminen.

Seuraavilla sivuilla on esitetty käyttötalouden toteutuminen lautakunnittain. Yhteenvetotaulukossa näkyy osastotason toteutumat. Tämä kirjanpidon osastotaso 3 on Soinin kunnassa valtuustoon nähden sitova taso.

TOTEUTUMATAULUKKO 31.12.2022 SOININ KUNTA, osastotaso 3,ulk./sis,					
	TP 2021	TA+M 2022	TOT 31.12.		TOT %
10000 Vaalit	-5 760	-1 450	-929	521	64,1
Keskusvaalilautakunta	-5 760	-1 450	-929	521	64,1
11000 Tilintarkastus	-10 157	-10 150	-10 887	-737	107,3
Tarkastustoiminta	-10 157	-10 150	-10 887	-737	107,3
12101 Kunnanvaltuusto	-39 331	-27 500	-14 834	12 666	53,9
12102 Kunnanhallitus	-147 508	-148 275	-144 296	3 979	97,3
12103 Hallinto ja toimisto	-312 706	-260 407	-276 304	-15 897	106,1
12104 Muu toiminta	-548 463	-214 490	-171 227	43 263	79,8
12105 Nuorten työllistäminen	-5 924	-8 250	-4 804	3 446	58,2
12107 Työllistettävät	-149	-14 020	-2 892	11 128	20,6
12108 Löytöeläinten säilytys	-3 448	-3 600	-4 048	-448	112,5
12110 Vuorenmaa	-115 124	-40 370	-57 620	-17 250	142,7
12114 Matkailu ja viestintä	0	0	-1 949	-1 949	0,0
Yleishallinto	-1 172 654	-716 912	-677 974	38 938	94,6
12221 Henkilöstöhallinto (netto)	-86 865	-84 529	-97 993	-13 464	115,9
Henkilöstöpalvelut	-86 865	-84 529	-97 993	-13 464	115,9
19001 Elinkeinotoimi	-52 868	-78 853	-74 339	4 514	94,3
19003 Palo- ja pelastustoimi	-179 778	-184 421	-190 616	-6 195	103,4
19007 Projektien kuntaosuudet	-109 126	-36 100	-36 956	-856	102,4
19008 Asiointiliikenne	-6 514	-8 300	-7 161	1 139	86,3
Hankkeet	0	-7 000	-8 803	-1 803	125,8
Muu yhteistoiminta	-348 286	-314 674	-317 875	-3 201	101,0
KUNNANHALLITUS YHTEENSÄ	-1 536 857	-1 043 186	-1 007 664	35 522	96,6
				0	
12310 Perusturvan hallinto	-9 477 379	-9 425 282	-9 465 775	-40 493	100,4
12347 Eläinl. ja ymp. terv. hoito	-77 507	-79 300	-42 124	37 176	53,1
PERUSTURVATOIMI YHTEENSÄ	-9 554 886	-9 504 582	-9 507 899	-3 317	100,0
				0	
13305 Perhepäivähoito	-25 154	-19 277	-21 361	-2 084	110,8
13306 Ryhmäperhepäivähoito	0	0	-42 047	-42 047	
13307 Päiväkotihoido	-767 392	-892 194	-844 550	47 644	94,7

13308 Kotihoidontuki	-79 373	-74 159	-83 003	-8 844	111,9
13309 Erityisvarhaiskasvatus	-25 342	-15 083	-13 234	1 849	87,7
Varhaiskasvatus	-897 260	-1 000 713	-1 004 196	-3 483	100,3
13320 Esiopetus opetustoimessa	-124 895	-119 941	-140 673	-20 732	117,3
Esiopetus	-124 895	-119 941	-140 673	-20 732	117,3
13322 Koululaisten AP-/IP-toimi	-46 003	-53 915	-39 220	14 695	72,7
Koululaisten AP-IP-toiminta	-46 003	-53 915	-39 220	14 695	72,7
13339 Yhtenäiskoulu	-2 472 118	-2 582 826	-2 599 733	-16 907	100,7
13340 Kotikuntakorvaukset	290 456	350 244	352 179	1 935	100,6
13342 Jopo-opetus	-261	-15 179	0	15 179	0,0
13345 Kuraattoritoiminta	-27 922	-30 782	-33 195	-2 413	107,8
Perusopetus	-2 209 844	-2 278 543	-2 280 748	-2 205	100,1
13348 Musiikkiopisto	-16 994	-35 648	-22 042	13 606	61,8
Taiteen perusopetus	-16 994	-35 648	-22 042	13 606	61,8
13351 Taiteen perusopetus	9 988	-8 808	2 996	11 804	-34,0
13352 Kansalaisopisto	-37 145	-41 978	-37 878	4 100	90,2
Kansalaisopisto	-27 157	-50 786	-34 882	15 904	68,7
13356 Kirjasto	-182 202	-177 921	-182 227	-4 306	102,4
Hanke	0	0	53	53	
Kirjastotoiminta	-182 202	-177 921	-182 174	-4 253	102,4
13363 Kulttuuritoiminta	-21 661	-33 536	-27 580	5 956	82,2
Kulttuuritoiminta	-21 661	-33 536	-27 580	5 956	82,2
13402 Hyvinvointipalvelut	-53 819	-48 466	-34 069	14 397	70,3
13403 Liikuntatilat ja-paikat	-144 324	-175 156	-152 026	23 130	86,8
13404 Liikuntatoimen avustukset	-11 973	-13 800	-12 159	1 641	88,1
13406 Hermanninlenkki-hanke	-9 549	0	0	0	
Liikunta ja ulkoilu	-219 664	-237 422	-198 254	39 168	83,5
13415 Nuorisopalvelut	-58 650	-62 336	-58 381	3 955	93,7
13416 Nuorisotoimen avustukset	-2 200	-3 000	-2 400	600	80,0
Nuorisotoiminta	-60 850	-65 336	-60 781	4 555	93,0
SIVISTYSTOIMI YHTEENSÄ	-3 806 532	-4 053 761	-3 990 550	63 211	98,4
				0	
73102 Kaavoitus	-10 827	-23 727	-12 212	11 515	51,5
73103 Mittaus ja kartasto	-5 642	-5 100	-6 874	-1 774	134,8
Yhdyskuntasuunnittelu	-16 469	-28 827	-19 086	9 741	66,2
Rakennusvalvonta	174 447	-16 531	-37 535	-21 004	227,1
Ympäristötoimi	-27 826	-37 152	-29 075	8 077	78,3
Tilapalvelu (nettokustannus)	-624 133	-647 595	-656 259	-8 664	101,3
Puhdistuspalvelu (toimintakulut,netto)	-305 159	-325 986	-334 978	-8 992	102,8
Ravitsemuspalvelu (toimintakulut,netto)	-500 309	-542 677	-538 030	4 647	99,1
Yleiset alueet (hallinto)	-34 856	-55 292	-51 434	3 858	93,0
73512 Kaavatiet	-35 844	-44 400	-58 404	-14 004	131,5
73513 Yksitystiet	-51 303	-70 700	-56 855	13 845	80,4
73514 Valaistus	-25 639	-22 350	-28 085	-5 735	125,7

Liikenneväylät	-112 786	-137 450	-143 343	-5 893	104,3
Puistoalueet	-8 796	-14 453	-15 267	-814	105,6
Maa- ja metsätilat	59 628	21 600	91 171	69 571	422,1
73544 Kaatopaikka	-646	-1 000	-1 345	-345	134,5
73545 Hyötyjäteasema	-3 826	-4 500	-3 958	542	87,9
73546 Muut yleiset alueet	-7 672	-3 000	-5 169	-2 169	172,3
Muut yleiset alueet	-12 144	-8 500	-10 472	-1 972	123,2
Vesilaitos	110 978	106 236	81 401	-24 835	76,6
73622 Jätevesipuhdistamo	-105 867	-108 994	-123 415	-14 421	113,2
73632 Viemärlaitos	118 537	123 082	118 049	-5 033	95,9
Viemärlaitos	12 670	14 088	-5 366	-19 454	-38,1
Lämpölaitos	17 352	15 035	14 021	-1 014	93,3
TEKNINEN TOIMI YHTEENSÄ	-1 267 403	-1 657 504	-1 654 252	3 252	99,8
				0	
Maaseututoimi	-48 559	-56 593	-49 849	6 744	88,1
KAIKKI YHTEENSÄ:	-16 214	-16 315	-16 210	105 411	99,4
	237	626	215		

Edellä oleva toteutumataulukko on tehty osastotasoin tason 3 mukaan, joka on valtuustoon nähden sitova taso. Tasot määrittyvät virallisen osasto- ja kustannuspaikkakartan mukaan. Taulukossa on mukana myös sisäiset erät, paitsi henkilöstöhallinto on ulkoisena, koska se vyöryy kokonaan muille kustannuspaikoille.

Kaikilla kustannuspaikoilla on sille kuuluva osuus yhteisistä kuluista: ICT-kulut jakautuvat kustannuspaikoille tietokonemäärien suhteessa, palkanlaskentaan ja henkilöstöhallintoon liittyvät kulut työntekijämäärien suhteessa ja muut tilitoimisto- ja taloushallintopalvelut toimintamenojen suhteessa. Sivistystoimen ja teknisen toimen hallinto vyöryy kokonaisuudessaan toiminnolle, joten se on mukana osastotason kuluissa.

YLEISHALLINTO JA MUU TOIMINTA

Vaalit

	TP 2021	TA+M 2022	TOT 31.12.	TOT %
10000 Vaalit	-5 760	-1 450	-929	64,1

- 2022 oli aluevaalit. Kustannuspaikalle on kirjattu kaikki keskusvaalilautakunnan kustannukset eli kokouspalkkiot ja matkakorvaukset sekä lehti-ilmoitusten kustannukset. Tulopuolella on valtiolta saatu vaalikorvaus 4 352 euroa. Korvauksesta ei ollut varmuutta vielä talousarviovaiheessa ja siksi sitä ei ole huomioitu. Palkkiot ylittyivät budjetoidusta 2 916 euroa ollen 4 916,27 euroa.

Tilintarkastus

	TP 2021	TA+M 2022	TOT 31.12.	TOT %
11000 Tilintarkastus	-10 157	-10 150	-10 887	107,3

TILINTARKASTUS		
	2022	2021
BDO Auditor Oy		
Tilintarkastuspalkkiot	5 831,54	6 405,39
Tilintarkastajan lausunnot	0,00	0,00

Tarkastuslautakunnan sihteerin tehtävät	1 962,52	692,98
Muut palkkiot	258,00	0,00
	8 052,06 €	7 098,37 €

- tilintarkastuksen kokonaiskustannukset muodostuvat varsinaisesta tilintarkastustoimesta yllä olevan erittelyn mukaisesti, tilintarkastuslautakunnan kokouspalkkioista sekä matka- ja koulutuskuluista. Tarkastuslautakunnan kokouksia pidettiin neljä. Toteutuma ylittyi arvioidusta varsinaisen tarkastustoiminnan osalta 1 052 euroa.

Kunnanvaltuusto

	TP 2021	TA+M 2022	TOT 31.12.	TOT %
12101 Kunnanvaltuusto	-39 331	-27 500	-14 834	53,9

- valtuuston kulut sisältävät valtuutettujen kokouspalkkiot sivukuluineen sekä matka- ja koulutuskustannukset. Valtuuston kokouksia pidettiin viisi budjetoidun yhdeksän kokouksen sijaan. Kokouspalkkioiden osalta talousarvio alittui 7 269 euroa. Majoitus- ja ravitsemuspalveluihin ja matkakuluihin, sisältäen ulkopaikkakunnalla pidettävän valtuustoseminaarin, oli varattu 5 500 euroa ja toteutuma oli vain noin 1 400 euroa.

Kunnanhallitus

	TP 2021	TA+M 2022	TOT 31.12.	TOT %
12102 Kunnanhallitus	-147 508	-148 275	-144 296	97,3

- kunnanhallituksen kustannuspaikalla on kaikki kunnanhallituksen toiminnasta aiheutuvat kulut sekä kunnanjohtajan palkka-, matka- ym. kulut. Hallituksen kokouksia oli 13 kpl. Toteutuma alittui hieman arvioidusta asiantuntijapalveluiden ja koulutuskustannusten osalta.

Hallinto ja toimisto

	TP 2021	TA+M 2022	TOT 31.12.	TOT %
12103 Hallinto ja toimisto	-312 706	-260 407	-276 304	106,1

- nettokustannukset olivat 276 304 euroa, josta henkilöstökulujen osuus 228 691 euroa. Hallinnon ja toimiston kustannuspaikalla on hallintojohtajan, hallintosihteerin, laskentasihteerin ja kahden toimistosihteerin palkka-, matka-, koulutus-, puhelin ym. kulut. Lisäksi kustannuspaikalla on kunnan kokouskahvituskulut, vastuuvakuutukset, meklaripalkkiot, kopio- ym. koneiden leasing-vuokrat, postimaksut, lehtimaksut, lääkkeet ym. yleiset pikkuhankinnat. Puolet asuntoasioita hoitavan toimistosihteerin palkkakustannuksista on laskutettu Soinin Vuokrataloilta isännöintipalkkioina. Ylitystä talousarvioon tuli henkilöstökuluissa sijaisten palkkauksen takia noin 22 380 euroa, jota saatiin palvelujen ostoissa kurottua kiinni, niin että kokonaisylitys oli noin 15 900 euroa ja edellisen vuoden tilinpäätökseen verrattuna kustannuspaikan menot olivat yli 36 000 euroa pienemmät.

Muu toiminta

	TP 2021	TA+M 2022	TOT 31.12.	TOT %
12104 Muu toiminta	-548 463	-214 490	-171 227	79,8

- nettokustannukset alittuivat noin 43 300 euroa, johtuen Eskoon kuntayhtymän palautuksesta ja eläkemenoperusteisten maksujen laskuttamisesta muilta kunnilta. Näitä tuloja ei ollut huomioitu talousarviossa. Muun toiminnan kustannuspaikalla on kuluina kaikki kunnan maksamat yleisavustukset, vauvarahat, opiskelijatuet ja muuttajalahjat. Yleisavustusten yhteissumma oli noin 71 880 euroa. Osuus verotuskustannuksiin oli 44 282 euroa ja yleishallinnon osuus eläkemenoperusteisista maksuista 42 738

euroa. Muut yhteistoimintaosuudet olivat yhteensä 39 500 euroa ja siihen sisältyy seuraavien yhteisöjen jäsenmaksuosuudet: Etelä-Pohjanmaan liitto, Suomen Kuntaliitto ry, KT Kuntatyönantajat, Kuudestaan ry, Suomen Tuulivoima-yhdistys Ry, ProAgria Etelä-Pohjanmaa ry, Metsänhoitoyhdistys SOINI ry, Pohjanmaan Pelastusalan liitto ry, Pohjanmaan Vesi ja Ympäristö ry, Etelä-Pohjanmaan Kauppakamari ry, Etelä-Pohjanmaan Korkeakouluyhdistys ry, sekä SPR Länsi-Suomen piiri.

Avustukset

	TA-22	TP-22
Soini-seura ry	5 000	5 000
Soinin 4H-yhdistys ry	13 000	13 000
Soinin Ystävänapu ry	2 000	2 000
Yhteistalo	5 000	5 000
MLL Soinin yhdistys	1 650	1 650
Soinin Kahvitupa ry	2 000	2 000
Soinin Yrittäjät ry	2 070	344
Kylien kehittämISRaha	10 000	7 709
Varaus muihin	250	1 000
Yhteensä:	40 970	37 703
Imagotuet:		
- muuttajapaketit	500	343
- opiskelijatuet	10 000	10 200
- vauvaraha	23 000	23 633
Imagotuet yhteensä:	33 500	34 176
Avustukset yhteensä:	74 470	71 878

- avustuksista vauvarahat on maksettu verottajan ohjeen mukaisesti palkkojen kautta, joten ne näkyvät tuloslaskelmassa henkilöstökuluissa ja puuttuvat avustusten yhteissummasta.

Nuorten kesätyöllistäminen

	TP 2021	TA+M 2022	TOT 31.12.	TOT %
12105 Nuorten työllistäminen	-5 924	-8 250	-4 804	58,2

- kesätyöllistämistuki on tarkoitettu yrityksille, yhdistyksille ja yksityishenkilöille, jotka palkkaavat nuoren vähintään kuukauden ajaksi. Tuen määrä 300 euroa/työllistettävä. Lisäksi itsensä 4H-yrityksen kautta työllistävälle nuorelle on maksettu tukea 200 euroa/nuori. Tuki myönnettiin kaikille 16 hakijalle, mutta vain 12 yritystä / yhdistystä käytti sen. Lisäksi 6 nuorta työllisti itsensä 4H-yrityksen kautta.

Työllistäminen palkkatuella

	TP 2021	TA+M 2022	TOT 31.12.	TOT %
12107 Työllistettävät	-149	-14 020	-2 892	20,6

- tälle kustannuspaikalle oli varattu raha palkkatuella työllistämiseen ns. veloitetyöllistettävien osalta Vuonna 2022 oli yksi veloitetyöllistettävä, jonka työsuhte alkoi elokuussa. Henkilöstökulut olivat 11 800 euroa ja palkkatuki 5 298 euroa. Työntekijän työaika kohtentui runsaasti Vuokratalot Oy:n kohteisiin, jolloin myös kustannuksia laskutettiin sen mukaisesti. Nettomenoksi jäi 2 892 euroa.

Löytöeläinten säilytys

	TP 2021	TA+M 2022	TOT 31.12.	TOT %
12108 Löytöeläinten säilytys	-3 448	-3 600	-4 048	112,5

- löytöeläimistä huolehtiminen on kunnan järjestämä lakisääteinen palvelu, joka Soinissa hoidetaan Eläinhoitopalvelu Trimman toimesta. Perusmaksu oli syyskuun loppuun saakka 250 euroa ja kustannusten noususta johtuvan korotuksen jälkeen 325 euroa kuukaudessa. Tämän lisäksi korvataan löytöeläinten säilytyksestä, kuljetuksesta, lopetuksesta ym. toimenpiteistä aiheutuneet kustannukset. Nämä kustannukset olivat noin 800 euroa. Talousarvio ylittyi 150 euroa hinnankorotuksen vuoksi ja 300 euroa muiden toimenpiteiden vuoksi.

Vuorenmaa

	TP 2021	TA+M 2022	TOT 31.12.	TOT %
12110 Vuorenmaa	-115 124	-40 370	-57 620	142,7

- kustannuspaikka sisältää kaikki Vuorenmaan alueen koneiden ja laitteiden käyttö- ja ylläpitokustannukset sekä rakennusten ja alueiden ylläpitokulut, toiminnan mahdollistamiseksi tehdyt korjaukset, huoltotoimenpiteet ja lisähankinnat. Kulut ylittyivät budjetoidusta, koska koneiden ja laitteiden huollot ja korjaukset eivät olleet etukäteen tiedossa, näistä johtuva ylitystä oli noin 8 000 euroa ja sähkön hinnan nousun myötä sähkökulut ylittyivät noin 7 000 euroa. Lisäksi Keskitalon ulkorakennuksen purkutyöstä aiheutunut 4 000 euroa on kuluna Vuorenmaan kustannuspaikalla.

Matkailu ja viestintä

	TP 2021	TA+M 2022	TOT 31.12.	TOT %
12114 Matkailu ja viestintä	0	0	-1 949	0,0

- matkailu ja viestintä -kustannuspaikka ei ollut käytössä vielä 2022, vaan matkailukoordinaattorin toimintaan liittyvät kustannukset on budjetoitu ja kirjattu seuraavasti: elinkeinotoimi 28,8 %, yleishallinto 18,8 %, hyvinvointipalvelut 18,8 % ja Viestinnästä voimaa yhteistyöhön hanke 33,6 %. Tämä uudelle vuoden 2023 alusta käyttöön otetulle kustannuspaikalle kirjautunut meno on vuoden -22 loppuun mennessä kertynyttä matkailu- ja viestintäkoordinaattorin lomapalkkaa sivukuluineen.

Yleishallinto yhteensä

	TP 2021	TA+M 2022	TOT 31.12.	TOT %
Yleishallinto yhteensä:	-1 172 654	-716 912	-677 974	94,6

- yleishallinto yhteensä muodostuu edellä eritellyistä kustannuspaikoista. Vaikka kustannuspaikkakohtaisia ylityksiäkin oli, mutta kokonaisuutena toteutuma alittui talousarviosta, ollen 94,6 %.

Henkilöstöhallinto

	TP 2021	TA+M 2022	TOT 31.12.	TOT %
12221 Henkilöstöhallinto	-86 865	-84 529	-97 993	115,9

- henkilöstöhallinnon kustannuspaikalla ovat sivistys- ja henkilöstöjohtajan palkkaukseen sekä matka- ja koulutuskuluihin liittyvät kustannukset, 40 % sivistys- ja henkilöstöjohtajan palkasta, yhteistyötoimikunnan kulut ja luottamusmiespalkkiot sekä koko henkilöstön työhyvinvointiin suunnatut rahat; tyky-toiminta, ePassi, merkkipäivämuistamiset sekä työnantajan maksama osuus työpaikkaruokailusta. Suurimpana kulueränä on koko henkilöstön työterveyshuollon menot 64 000 euroa. Tulopuolella on kirjattuna edellisvuodelta saatu työterveyshuollon korvaus 21 094 euroa. Tämä korvaus perustui vuoden 2021

menoihin. Kelan maksama korvaus työterveyspalveluista on noin 40 % kustannuksista. Henkilöstöhallinnon kustannukset ylittyivät talousarviosta työterveyshuollon arvioitua suurempien kustannusten vuoksi.

Henkilöstöhallinto vyörytetään kaikille kustannuspaikoille henkilöstömäärän mukaisesti. Varsinainen henkilöstötilinpäätös laaditaan erillisenä asiakirjana.

Elinkeinotoimi

	TP 2021	TA+M 2022	TOT 31.12.	TOT %
19001 Elinkeinotoimi	-52 868	-78 853	-74 339	94,3

- elinkeinopalvelut ostetaan Järvi-Pohjanmaan Yrityspalvelu Oy:ltä. Palvelun kokonaiskustannukset olivat 47 490 euroa ja siihen sisältyy yrityspalvelu, kehittämisspalvelu sekä hankeyhteistyö, elinkeinotoimintaa palvelevien, kuntien yhteisten hankkeiden osalta. Kustannukset jakautuvat omistajakuntien asukaslukujen ja yritysmäärien suhteessa.

Lisäksi vuodelle 2022 kustannuspaikalle oli budjetoitu ja kirjattu 28,8 % matkailu- ja viestintäkoordinaattorin palkkakuluista, kesälehti Soinilaisen painatus- ja jakelukulut, kesäsoinilaisten tapahtuman järjestelykulut sekä kuntamarkkinointi ja osallistuminen matkailumessuille.

Palo- ja pelastustoimi

	TP 2021	TA+M 2022	TOT 31.12.	TOT %
19003 Palo- ja pelastustoimi	-179 778	-184 421	-190 616	103,4

- palo- ja pelastustoimi toteutetaan ostopalveluna, jonka hoitaa Etelä-Pohjanmaan Pelastuslaitos Liikelaitos / Seinäjoen kaupunki. Nettokustannus sisältää pelastuslaitoksen toiminnasta aiheutuvat ostopalvelukustannukset 199 728 euroa, paloasemarakennuksen tilapalvelun kustannukset 25 556 euroa, poistot 5 650 euroa, puhdistuspalvelun kustannukset 3 606 euroa, tilitoimistokulut 1 688 euroa, eläkemenoperusteiset maksut 3 791 euroa sekä paloaseman vuokratulon 48 654 euroa. Ylitys talousarvioon nähden johtuu palo-oven uusimisen ja nosto-oven huollon kustannuksista sekä sähkön hinnan noususta.

Projektien kuntaosuudet

	TP 2021	TA+M 2022	TOT 31.12.	TOT %
19007 Projektien kuntaosuudet	-109 126	-36 100	-36 956	102,4

- alla olevassa taulukossa erittely kustannuksista hankekohtaisesti. Näiden lisäksi kustannuspaikalle on kirjattu sinne kuuluva osuus tilitoimistopalveluista, 763 euroa. Kokonaismenot ylittyivät hieman arvioidusta, koska kustannuspaikalle jouduttiin kirjaamaan vuodelta 2021 siirtosaamisiin jäänyt menoerä.

HANKKEET 2022			
Hankkeen nimi	Hallinnoija	TA+M 2022	TP2022
Omistajanvaihdospalvelu-hanke	E-P:n Yrittäjät	702	702
Epanet-koordinaatiohanke	EPKY	2 882	2 768
JärviseutuGoesSmart	JPYP	0	0
MuoviSampo-sovellus	SeAMK	592	0
VETO-hanke	PLU	409	414

Raaka-ainetta kestävästi Suometsistä	Metsäkeskus ja Luke	53	
Suunta tulevaan -hanke	Alavuden kehitys Oy	1 115	1 232
Aluehistorian ja kulttuuriperinnön professuuri	Etelä-Pohjanmaan korkeakouluyhdistys	360	360
Työ etsii tekijäänsä	JPYP	560	
Yritystoiminnan kehittäminen muuttuneessa toimintaympäristössä -hanke	JPYP	625	420
Welcome2EP-hanke	Kurikan kaupunki	607	574
Kraatterijärven Geopark-hanke		0	0
Varaus uusiin hankkeisiin		6 300	5 558
Käynnissä olevat hankkeet yhteensä:		14 205	12 028
Kuntarahaosuus	Kuudestaan Ry	18 738	18 738
Yhteensä:		18 738	18 738
Hankekustannukset yhteensä:		32 943	30 766
Visit Lakeus Oy:n vuosimaksu		2 250	2 250
	Kaikki yht.:	35 193	33 016

Soinin kunnan yleishallinnon hallinnoimat hankkeet (2022):

Esteetön luontopolku 28.5.2020 - 31.12.2022. Hanke jatkui vielä vuonna 2022 kivituhkapolun tasoituksella ja parkkipaikan kunnostuksella.

Turvallista Digia-hanke 1.9.2021 - 31.12.2022. Hanke jatkui vuoden 2022 loppuun saakka. Se on toteutettu valtion rahoituksella yhdessä Kuortaneen ja Evijärven kuntien kanssa Soinin toimiessa isäntäkuntana.

Viestinnästä voimaa yhteistyöhön-hanke 1.1.2022 - 31.12.2022. Hankkeen toteutus saatiin vietyä läpi hankesuunnitelman mukaisesti. Kuntalaisille näkyvimpänä osana luotiin tapahtumakalenteri, johon kaikki yhdistykset voivat kirjata tapahtumansa itse samaan portaaliin kaikkien nähtäville.

Asiointiliikenne

	TP 2021	TA+M 2022	TOT 31.12.	TOT %
19008 Asiointiliikenne	-6 514	-8 300	-7 161	86,3

- kustannuspaikka asiointiliikenne sisältää asiointiliikenteen Kukko-Hautakylä- sekä Keisala-Jokivarsi-suunnasta. Rahaa oli talousarviossa varattu 8 300 euroa ja toteutuneet kustannukset olivat 7 161 euroa.

PERUSTURVA

	TP 2021	TA+M 2022	TOT 31.12.	TOT %
12310 Perusturvan hallinto	-9 477 379	-9 425 282	-9 465 775	100,4
12347 Eläinl. ja ymp. terv. hoito	-77 507	-79 300	-42 124	53,1
PERUSTURVATOIMI YHTEENSÄ	-9 554 886	-9 504 582	-9 507 899	100,0

PERUSTURVAN NETTOMENOLASKELMA 31.12.2022			
	Soini TP 2021	Soini TA 2022	Soini TP 2022
Muut tulot, koronatuki	145 096	0	342 397
Vuokratulot	155 290	152 000	148 503
Ravitsemuspalvelu	293 370	290 150	289 318
Toimintatuotot	593 756	442 150	780 218
Dementiakodin kustannus	-33 060	-37 000	-33 425
Tilapalvelu	-152 793	-153 351	-173 082
Poistot	-41 236	-42 830	-41 200
Ravitsemuspalvelu	-258 929	-264 251	-273 773
Eläkemeno ja varhe	-189 881	-170 000	-184 583
Ympäristöterveydenhuolto	-77 507	-79 300	-42 124
Muut kulut			
Toimintakulut	-753 406	-746 732	-748 187
Soinin osuus	-159 650	-304 582	32 031
Ostot Kuussotelta	-9 395 237	-9 200 000	-9 539 929
NETTOMENO	-9 554 886	-9 504 582	-9 507 898

Perusturvan asiakaspalvelujen ostot ylittyivät noin 340 000 euroa talousarviosta, mutta valtion maksamat koronatuot kompensoivat tilanteen niin, että kokonaistoteutuma oli talousarvion mukainen.

SIVISTYSTOIMI

Tilinpäätös-22				
Sivistystoimi, yhteenveto				
Vastuuviranhaltija sivistys- ja henkilöstöjohtaja				
	TP 2021	TA+M 2022	Tot 31.12.	Tot-%
Sivistystoimen hallinto *	-159 143	-155 811	-155 546	99,83
Varhaiskasvatus	-897 260	-1 000 713	-1 004 196	100,35
Esiopetus	-124 895	-119 941	-140 673	117,28
Koululaisten ap-/ip-toiminta	-46 003	-53 915	-39 220	72,74
Perusopetus	-2 209 844	-2 278 543	-2 280 747	100,10
Musiikkiopisto	-16 994	-35 648	-22 042	61,83
Kansalaisopisto	-27 157	-50 786	-34 882	68,68
Kirjastotoimi	-182 202	-177 921	-182 174	102,39
Kulttuuritoimi	-21 661	-33 536	-27 580	82,24
Liikunta ja hyvinvointi	-219 664	-237 422	-198 254	83,50
Nuorisotoimi	-60 850	-65 336	-60 781	93,03
YHTEENSÄ	-3 806 532	-4 053 761	-3 990 549	98,44

Vuoden 2022 laaditun talousarvioon nähden toiminta oli ylijäämäinen 62 959 euroa. Talousarviota valmisteltaessa ei voinut tietää, miten kustannukset kasvavat vuoden 2022 aikana. Myös Satumetsän ryhmis käynnistettiin keväksi 2022. Saatua hankerahaa sivistystoimessa käytettiin vajaa 160 000 euroa 9 eri hankkeessa. Kunnan rahaa käytettiin näissä hankkeissa hieman alle 40 000 euroa.

Sivistystoimen hallinnossa on 60% sivistys- ja henkilöstöjohtajan ja 50% toimistosihteerin palkka-, yms. menoista. Sivistystoimen hallinto vyörytetään muille sivistystoimen kustannuspaikoille menomäärärahojen suhteessa.

Seuraavissa taulukoissa on tarkemmin eritelty sivistystoimen suurtuotteet.

Tilinpäätös-22				
Varhaiskasvatus				
Vastuuviranhaltija päiväkodin johtaja				
	TP 2021	TA+M 2022	Tot 31.12.	Tot-%
Perhepäivähoito	-25 154	-19 277	-21 361	110,81
Ryhmäperhepäivähoito	0	0	-42 047	
Päiväkotihoido	-767 392	-892 194	-844 550	94,66
Kotihoidontuki	-79 373	-74 159	-83 003	111,93
Erityisvarhaiskasvatus	-25 342	-15 083	-13 234	87,74
YHTEENSÄ	-897 260	-1 000 713	-1 004 196	100,35

Varhaiskasvatus oli kokonaisuudessaan 3 483 euroa alijäämäinen. Kuitenkin täytyy huomioida, että talousarvion laadintavaiheessa ei tiedetty ryhmäperhepäivähoidosta ja sen kustannuksista, joten siihen ei varattu rahaa. Varhaiskasvatuksessa saatua hankerahaa käytettiin noin 44 000 euroa ja kunnan omaa rajaa reilu 10 000 euroa.

Perhepäivähoidossa on työskennellyt yksi hoitaja. Työsuhde on kestävässä heinäkuun 2023 loppuun saakka. Talousarvion laadintavaiheessa tarkoitus oli, että työsuhde olisi päättynyt kesällä 2022. Perhepäivähoidossa on ollut yksi lapsi.

Laulumaan **päiväkodissa** on työskennellyt 4 varhaiskasvatuksen opettajaa, joista yhdellä on ollut 50% päiväkodin johtajan tehtäviä tammi-heinäkuun ajan. Hankerahoituksen turvin on elokuun alusta alkaen päiväkodin johtaja on voinut tehdä hallinnollista työtä kokoaikaisesti ja tällöin palkattiin yksi varhaiskasvatuksen opettaja lisää. Varhaiskasvatuksen lastenhoitajia on ollut laskennallisesti 9, mutta osan tehdessä osa-aikaista työtä, on palkattu lisähenkilökuntaa. Tarvittaessa on palkattu myös sijaisia.

Henkilöstön tukena **erityisvarhaiskasvatuksen** toteuttamisessa toimivat varhaiskasvatuksen erityisopettaja (6h/vk) sekä moniammatillinen työryhmä, joka kokoontuu kaksi kertaa vuodessa. Varhaiskasvatuksen lakimuutoksen myötä on elokuusta 2022 alkaen otettu käyttöön kolmiportaisen tuen malli oppimiseensa ja kehitykseensä tukea tarvitseville lapsille.

Soinilaisten lasten maksuttomasta varhaiskasvatuksesta huolimatta päivähoitomaksuja on kertynyt vuoden aikana hieman alle 20 000 euroa. Pääasiassa päivähoitomaksut ovat kertyneet naapurikuntaan myydyistä varhaiskasvatuspaikoista. Vastaavasti yhdelle lapselle on järjestetty varhaiskasvatusta ostopalveluna Alajärvellä. Päiväkodin paikkojen täytyttyä perustettiin Lokerotielle **ryhmäperhepäiväkoti**, joka toimi helmikuusta kesäkuulle. Satumetsän ryhmiksessä on työskennellyt kaksi ryhmäperhepäivähoitajaa.

Varhaiskasvatuksen tilastoinnin vertailupäivän 31.12. mukaan varhaiskasvatuksen piirissä on vuonna 2022 ollut 81 lasta (vuonna 2021 75), joista perhepäivähoidossa 1 (2021 myös 1). Osa lapsista on esikoululaisia, jotka tarvitsevat hoitoa aikaisin aamulla, myöhään illalla, viikonloppuisin tai esikoulun lomien aikana. Kesäkuun 2022 aikana esikoululaisten hoito järjestettiin aamu- ja iltapäivätoiminnan tiloissa Lokerotielle. Vuoden 2022 aikana lasten läsnäolopäiviä oli varhaiskasvatuksessa 9 669 ja poissaolopäiviä 8 444. Edellisvuoden vastaavat luvut olivat 10 073 / 8 286. Vertailupäivän mukaan 0-3-vuotiaiden osuus varhaiskasvatuspalveluja käyttävistä lapsista on ollut 44,4% (vuonna 2021 37,3 %). Subjektiviasta varhaiskasvatusoikeutta on käyttänyt 12,3 % varhaiskasvatuksen piirissä olevista lapsista (vuonna 2021 12 %). Osa em. lapsista on ollut palvelun käyttäjinä

kuntoutuksellisista tai sosiaalisista syistä. Iltaisin, viikonloppuisin ja arkipyhinä tapahtuva vuoroahoito, sekä erityistä tukea tarvitsevien lasten kuntoutus on toteutettu Laulumaan päiväkodissa.

Kotihoidontukea (hoitoraha, hoitolisä, sekä osittainen/joustava hoitoraha) maksettiin vuoden aikana keskimäärin 21 lapselle (17-24 lasta).

Varhaiskasvatuksen tapahtumia on päästy järjestämään myös sisätiloissa, ja päiväkodissa säännöllisesti toteutuvat eri yhteistyötahojen vierailut (musiikkileikkikoulu, seurakunnan kerhot, kuntoutusohjaus, toimintaterapia, erityisopetus, vuosittainen poistumisharjoitus palo- ja pelastustoimen opastuksella, ym. ovat toteutuneet suunnitelmien mukaisesti. Maksuttoman varhaiskasvatuksen lisäksi lapsiperheitä on tuettu järjestämällä syksystä 2022 alkaen päiväkodissa maksuton muskari yhteistyössä Alajärven musiikkikoulun kanssa. Muskariin ovat voineet osallistua myös kotihoidossa olevat lapset. Vanhempainiltoja ja perheiden yhteisiä tapahtumia on järjestetty toiminnallisina huomioiden lasten ja vanhempien osallisuus. Oleellisena osana varhaiskasvatuksen toimintaan kuuluvat vanhainkotivierailut sekä isovanhempien päivät ovat edelleen olleet tauolla koronatilanteen vuoksi. Kirjastokäyntejä, erilaisia kulttuuritapahtumia (konsertit, teatteriesitykset, jne.), sekä tutustumiskäyntejä soinilaisiin yrityksiin ym. on toteutettu hygieniaohjeita noudattaen.

Soinin kuntastrategian mukaisesti luonto- ja ympäristökasvatus sekä ekologisuus ovat varhaiskasvatuksessa tärkeällä sijalla, ja päiväkotona on ollut mukana Vihreä lippu -luonto- ja ympäristökasvatusohjelmassa. Kierrätys, luonnon suojelu, energiavarojen säästäminen (sähkö, vesi...), ruokahävikki, ym. ovat teemoja, joita on pohdittu yhdessä lasten kanssa ja opeteltu toimimaan kestävä kehityksen periaatteiden mukaisesti. Luontoretkillä sekä lähimetsään että vähän kauemmaksiin, sekä oman kasvimaan viljelyllä on päästy tutkimaan asioita ja ilmiöitä käytännön tasolla. Joulukuussa 2022 päästiin iloitsemaan työn tuloksista ja nostamaan lippu salkoon, kun ympäristökasvatusjärjestö FEE Suomi myönsi Vihreä lippu -toimikunnan päätöksellä Laulumaan päiväkodille VIHREÄ LIPPU sertifikaatin tunnustuksena kestävä kehityksen kasvatukselta ja ympäristötyöstä. Kaveri- ja tunnetaitojen harjaannuttaminen sekä muu kiusaamisen ennaltaehkäisyyn perustuva toiminta on myös ollut keskeisellä sijalla ja Soinin kunnan varhaiskasvatussuunnitelmaan onkin lisätty vasun päivittyksen myötä Kaveritaitojen tukemisen suunnitelma.

Tilinpäätös-22				
Perusopetus				
Vastuuviranhaltija Yhtenäiskoulun rehtori				
	TP 2021	TA+M 2022	Tot 31.12.	Tot-%
Esiopetus	-124 895	-119 941	-140 673	117,28
Ap-/Ip-toiminta	-46 003	-53 915	-39 220	72,74
Yhtenäiskoulu	-2 472 118	-2 582 826	-2 599 733	100,65
Kotikuntakorvaukset	290 456	350 244	352 180	100,55
Jopo-opetus	-261	-15 179	0	0,00
Kuraattoritoiminta	-27 922	-30 782	-33 195	107,84
Perusopetus	-2 209 844	-2 278 543	-2 280 747	100,10
KAIKKI YHTEENSÄ	-2 380 743	-2 452 399	-2 460 640	100,34

Koko perusopetus oli talousarvioon nähden alijäämäinen 8 241 euroa. Saatua hankerahoitusta käytettiin perusopetuksessa yhteensä vajaa 110 000 euroa (kunnan omaa rahaa lisäksi reilu 26 000 euroa).

Esikoulun aloitti syksyllä 2022 22 lasta yhdessä ryhmässä. Keväällä 2022 esikoululaisia oli 18. Esiopetukseen lisättiin kahdeksan jakotuntia, jotta ryhmäkoot pysyivät mielekkäinä. Esikouluopettajan apuna toimi kaksi ohjaajaa. Varhaiserityisopettaja vastasi esiopetuksen lisäksi varhaiskasvatuksen sekä 1.lk:n ja toisen 2lk:n erityisopetuksesta. Esiopetuksen osalta talousarvion ylitys johtui kirjaamisen muuttamisesta. Aikaisemmin siivouksen ja tilapalveluiden kuluja ei ole vyörytetty esiopetuksen kustannuspaikalle, vaan ne on sisällytetty yhtenäiskoulun kustannuksiin. Lisäksi ateriapalvelujen hinta nousi. Näitä uusia vyörytettäviä eriä oli noin 20 000 euron edestä. Esioppilaille on järjestetty iltapäiväkerho. Koulujen loma-aikoina esikoululaisten varhaiskasvatus järjestetään Laulumaan päiväkodilla. Esiopetuksen kustannuspaikka ylitti talousarvion 20 732 eurolla.

AP/IP -toimintaa järjestettiin Lokerotiellä ja koulun tiloissa. AP/IP -toiminnassa oli enimmillään mukana 42 lasta ja keväällä 34. AP/IP:n jäi ylijäämäiseksi 14 695 euroa.

Perusopetus ylitti talousarvion 2 204 eurolla. Oppilasmäärä 20.9. tilanteen mukaisesti oli 253, joista luokilla 1-6 oli 155 oppilasta ja luokilla 7-9 98 oppilasta. Vastaavat määrät edellisenä laskentapäivänä oli 252, joista luokilla 1-6 oli 158 lasta ja luokilla 7-9 94 oppilasta. Lukuvuoden sisällä oppilasmäärässä oli pientä vaihtelua.

Syksyllä 2022 1.vuosiluokka aloitti yhtenä ryhmänä, kun taas vuosiluokat 2-5 opiskelevat kahdessa perusryhmässä. Myös yläkoulun 7.-9.lk:t opiskelevat kaksisarjaisena. Alajärven Lehtimäeltä kulkee 41 oppilasta. Määrä kasvoi yhdellä edelliseen lukuvuoteen verrattuna.

Lukuvuoden koulutyön aloitti kymmenen luokanopettajaa, kahdeksan aineenopettajaa ja kolme erityisopettajaa, joista yhdellä on 6vvh varhaiskasvatuksen erityisopetusta. Opinto-ohjaajan tehtävät on yhdistetty yläkoulun erityisopettajan tehtäviin poikkeusjärjestelyllä syksystä 2022 alkaen, koska opinto-ohjaajan tuli jäädä eläkkeelle syksyn aikana. Yläkoululle palkattiin hankerahoituksella erityisopetuksen resurssiopettaja lukuvuodeksi 2022-23. Edellisten lisäksi yhtenäiskoululla työskentelee rehtori ja kaksi sivutoimista tuntiopettajaa. Koulunkäynninohjaajia on kuusi, joista yhdellä on koulusihteerin tehtäviä 15h viikossa. Lisäksi yksi opiskeli oppisopimuksella koulunkäynninohjaajaksi. Koulunkäynninohjaajia on palkattu tarpeen mukaan Vuorenmaan lastensuojelulaitoksesta saapuneiden oppilaiden tueksi. Nämä laskutetaan aina sijoittavalta kunnalta.

Perusopetuksen osalta saavutettiin tärkeimmät tavoitteet eli kaikki peruskoulun päättävät oppilaat saivat päättötodistuksen ja jokainen sai myös jatko-opiskelupaikan. Talousarvio oli riittävä ja esiopetus sekä perusopetus saatiin toteutettua tavoitteiden mukaisesti. Opetustyö sujui hyvässä ilmapiirissä ja vuoden aikana päästiin takaisin normaaliin toimintaan koronavuosien jälkeen. Esimerkiksi Erasmus-toiminta jatkui syksyllä 2022.

Kotikuntakorvauksia saimme vajaa 62 000 euroa enemmän kuin edellisvuonna.

Jopo-opetusta ei järjestetty vuonna 2022.

Kuraattoritoiminta järjestyi suunnitellusti. Koulukuraattori työskenteli Soinissa kolme päivää ja Ähtärissä kaksi päivää viikossa. Yhteistyö on sujunut hyvin. Kuraattorin työ siirtyi hyvinvointialueelle vuoden 2023 alusta.

Tilinpäätös-22				
Vapaa sivistystyö				
Vastuuviranhaltija sivistys- ja henkilöstöjohtaja				
	TP 2021	TA+M 2022	Tot 31.12.	Tot-%
Musiikkiopisto	-16 994	-35 648	-22 042	61,83
Taiteen perusopetus	9 988	-8 808	2 996	-34,02
Kansalaisopisto	-37 145	-41 978	-37 878	90,23
Kansalaisopisto yhteensä:	-27 157	-50 786	-34 882	68,68
Vapaa sivistystyö yhteensä:	-44 151	-86 434	-56 924	65,86

Alajärven musiikkiopisto

Taiteen perusopetuksen musiikin laajan oppimäärän opetuksesta Soinissa vastaa Alajärven musiikkiopisto. Musiikkiopistolla on kaksi tulosityksikköä, Alajärvi ja Kurikka. Soinin kunta kuuluu Alajärven tulosityksikköön. Alajärven musiikkiopiston kalenterivuoden 2022 opetustuntien kokonaismäärä oli 18 330 (suluissa edellisvuoden lukema: 17 724). Opetustuntiperusteinen valtionosuusrahoitus kokonaisuudessaan oli 740159 € (724556 €). Järjestämissopimuksen mukaan valtionosuus jaetaan tulosityksiköiden kesken seuraavasti: Alajärven yksikkö 46,27 % ja Kurikan yksikkö 53,73 %.

Alajärven tulosityksikössä Soinin opetustuntimäärä vuonna 2022 oli 959 (915) ja Alajärven 6196 (6355), yhteensä 7155 (7270). Näin ollen Soinin osuus Alajärven tulosityksikön toteutuneista tunneista on 13,40 % (12,59 %) ja Alajärven 86,60 % (87,41 %). Soinin osuus valtionosuudesta ja maksuosuus Alajärven tulosityksikön toteutuneista kuluista lasketaan näiden prosenttimäärien mukaan. Soinin euromääräinen osuus valtionosuudesta vuonna 2022 oli 45891,19 €.

Soinin oppilasmäärä oli syyskuun 2022 tilastointipäivänä 113 (42), joista aikuisosastolla 6 (8), perusopinnoissa 22 (26) ja musiikkileikkikoulussa 82 (8). Muskarioppilaiden määrä siis kymmenkertaistui. Tämä selittyy Soinin kunnan päätöksellä kustantaa myös muskarioppilaiden lukukausimaksuja vastaava osuus, jolloin musiikkileikkikoulu on voitu nivellyttää päiväkotipäivän sisään. Ratkaisu parantaa merkittävästi koulutuksen yhdenvertaisuutta ja saavutettavuutta. Musiikkileikkikoulun lisäksi vuoden 2022 aikana Soinissa järjestettiin pianon, viulun, sellon ja kanteleen sekä musiikin hahmotusopintojen ja yhteismusisoinnin opetusta. Lisäksi soinilaisia oppilaita kävi mm. kitaran ja laulun tunneilla Alajärvellä. Vuoden aikana Soinissa pidettiin neljä musiikkiopiston oppilaskonserttia, minkä lisäksi soinilaisia oppilaita esiintyi myös muissa musiikkiopiston tilaisuuksissa.

Järvi-Pohjanmaan kansalaisopisto

	TA 2022	TOT 2022	TOT %
Soini	49 503	38 000	77 %

Vuodelle 2022 Järvi-Pohjanmaan kansalaisopiston kurseja tarjottiin Soinin alueella 52 ja niistä toteutui 45. Soinin osuus kansalaisopiston väestöpohjasta oli noin 14 %, osuus kansalaisopiston toteutuneesta opetuksesta 15,5 %. Korona. Tuntitoteutuma suunnitellusta oli 77 %. Lukuvuoden 2022 kurssimaksujen laskutukset pitkien kurssien osalta tehtiin pääosin syksyn 2022 aikana.

Suosituimpia olivat perinteiset kunto- ja terveystoiminnan kurssit. Myös käsityön ja kudonnan kurssit houkuttelevat väkeä. Senioreiden digikurssit eivät alkaneet osallistujien vähyyden vuoksi.

Osasto: Soini	toteutuneet kurssit (kpl)	tunnit (h)
Taiteen perusopetus	4 (4)	103,23 (96,57)
Kansalaisopiston muu opetus	41 (42)	874,84 (907,99)
YHTEENSÄ	45 (46)	978,07 (1004,56)

Tilinpäätös-22				
Kirjasto- ja kulttuuritoimi				
Vastuuviranhaltija kirjastonjohtaja				
	TP 2021	TA+M 2022	Tot 31.12.	Tot-%
Kirjasto	-182 202	-177 921	-182 227	102,42
Hanke		0	53	
Kirjastotoimi	-182 202	-177 921	-182 174	102,39
Kulttuuritoimi	-21 661	-33 536	-27 580	82,24
YHTEENSÄ	-203 863	-211 457	-209 754	99,19

Kirjasto- ja kulttuuritoimen kustannukset jäivät kokonaisuudessaan 1 452 euroa suunnitellun alle. Kuitenkin kirjastotoimi yksittäin ylitti talousarvion 4 253 eurolla ja kulttuuritoimi taas alitti suunnitellun 5 956 eurolla. Kirjaston hankkeeseen käytimme vuoden 2022 aikana vajaa 9 000 euroa Aluehallintovirastolta saatua rahaa ja kunnan omaa rahaa teimme reilu 2 500 euroa.

Kirjaston kustannuspaikalle on ollut varattuna kirjastonjohtajan palkkaus- yms. kuluista 90%. Kirjasto- ja palveluosaaja aloitti kirjastossa 1.2.2022, ja hänen palkkaus- yms. kulut on varattu kirjaston kustannuspaikalle kokonaisuudessaan. Kulttuuritoimeen on varattu 10% osuus kirjastonjohtajan palkkaus- yms. kuluista.

Kirjasto:

Kirjastossa jatkui syksyllä 2021 alkanut Lasten ja nuorten lukemaan innostaminen nykyaikaisin keinoin -hanke kesäkuuhun 2022 saakka. Hanketyöntekijä työskenteli kirjaston koulu- ja päiväkotiyhteistyössä ja piti mm. kirjavinkkauksia ja työpajoja koululaisille. Hankkeen puitteissa toteutettiin myös etäkirjailijavierailut 1.-6. -luokkalaisille. Pääkohderyhmänä olivat heikosti lukevat 3.-4.-luokkalaiset, mutta kaikki ikäryhmät varhaiskasvatusikäisistä 9.-luokkalaisiin huomioitiin hankkeessa. Hanketyöntekijä teki myös videovinkkauksia ja kuvasi tietoiskuja lapsille lukemisen tärkeydestä. Saadulla avustuksella hankittiin kuvauskalusto, ja hankkeesta jäi kirjastolle ja koululle hyödynnettävää materiaalia lukemaan innostamistyöhön.

Olemme mukana Lukuseikkailu 2: Fantasian taikasauva –hankkeessa, joka toteutetaan entisten YTY-kirjastojen alueella. Hankkeessa ovat mukana Soinin lisäksi Alajärvi, Lappajärvi, Evijärvi, Perho, Vimpeli ja Veteli. Hanke keskittyy enimmäkseen 4.-6. -luokkalaisiin, ja se toteutetaan syys- ja kevätlukukaudella 2022-2023. Eepos-kirjastojen yhteinen Vieläkin parempi Eepos 2 –hanke päättyi joulukuussa 2022. Tämän hankkeen kohderyhmänä olivat aikuiset. Eepos-kirjastoissa käynnistyi myös uusi Lukeva Lakeus –hanke syyskuussa 2022.

Lukeva Lakeus –hankkeessa kohderyhmänä ovat yläkoululaiset, ja hankkeen aikana järjestetään vinkkaustapahtumia 7.-luokkalaisille.

Kirjastossa työskenteli yksi työntekijä tammikuun ajan, minkä vuoksi palveluajat olivat tammikuussa hieman normaalia suppeammat. Uusi kirjasto- ja palveluosaja aloitti työt helmikuun alussa, jolloin palasimme normaaleihin aukioloaikoihin. Korona vaikutti kirjaston toimintaan esim. tapahtumien osalta hieman vielä alkuvuodesta. E-aineistojen käyttö on jatkanut kasvuaan, ja Eepoksessa on pyritty vastaamaan e-aineistojen lisääntyvään kysyntään tarjontaa parantamalla. Erityisesti e-lehtien käyttö on kasvanut etäkäyttöisen e-lehtipalvelun myötä. Fyysisen aineiston kokonaislainausluku on hieman pienempi kuin edellisenä vuonna, jonka kohdalla erityisesti näkyy Lasten ja nuorten lukemaan innostaminen nykyaikaisin keinoin –hankkeen vaikutus lainaukseen. Kokonaislainausluku oli 37 301 (v. 2021: 41 055 ja v. 2020: 35 103.) Omatoimikirjasto on toiminut hyvin. Kirjaston näyttelytilassa on ollut vaihtuvia näyttelyitä. Kirjasto on tehnyt yhteistyötä koulun ja päiväkodin kanssa entiseen tapaan, ja tämän lisäksi olemme pitäneet satutunteja esikoululaisille ja päiväkodille. Kirjastolle on myös tehty yhteistyösuunnitelma koulun ja päiväkodin kanssa. Digiopastusta on annettu asiakkaille tarpeen mukaan, ja lokakuussa järjestettiin yhteistyössä Eläkeliitto Soinin yhdistyksen kanssa digiopastustapahtuma. Yhteistyö YTY- ja Eepos-kirjastojen kanssa on jatkunut ennallaan. Kirjaston kalustoa päivitettiin uusimalla palvelutiski.

Kirjaston tilastoja:

- Kirja-aineiston hankinta % kokoelmasta: 2,93% (vuonna 2021: 4,18%)
- Kirja-aineiston hankinta kpl / 1000 asukasta: 545 kpl (751 kpl)
- Muun kuin kirja-aineiston hankinta % kokoelmasta: 0,27% (0,46%)
- Muun kuin kirja-aineiston hankinta kpl / 1000 asukasta: 50 kpl (82 kpl)
- Kaukolainat / 1000 asukasta: 5 kpl (4 kpl)
- Lainat / asukas: 20,46 (17,11)
- Lainauskierto / vuosi: 37 301 (kokonaislainaus 2022) (kokonaislainaus 2021: 41 055)

Kulttuuri:

Korona ei enää vaikuttanut kulttuuritapahtumien järjestämiseen yhtä paljon kuin edellisinä vuosina, ja tapahtumia pystyttiin järjestämään normaalimmin. Kansallisen veteraanipäivän tilaisuus järjestettiin normaalisti seppeleenlaskuineen ja kahvituksineen. Mukana olivat myös koulun yhdeksännen luokan oppilaat. Itsenäisyyspäivän juhla toteutettiin normaaliin tapaan, ja kyseisessä juhlassa jaettiin kunnan kulttuuripalkinto. Kulttuuriosuuskunta Uulu teki Soinille kulttuurikasvatussuunnitelman yhteistyössä kulttuuritoimen, koulun ja päiväkodin kanssa.

Kulttuuritoimen avustuksia maksettiin 10 700 euroa (kokonaissumma 13 000 euroa). Tämän lisäksi kunta tuki Soinilaisten muusikoiden iltaa 1 500 eurolla ja Soinillinen-festivaalia 2 000 eurolla. Kunta järjesti lokakuussa toisen kerran drive in -tapahtuman. Tällä kertaa elokuvat katseltiin Yhteistalon pihapiirissä.

Tilinpäätös-22				
Liikunta ja hyvinvointi				
Vastuuviranhaltija sivistys- ja henkilöstöjohtaja				
	TP 2021	TA+M 2022	Tot 31.12.	Tot-%
Hyvinvointipalvelut	-53 819	-48 466	-34 069	70,29
Liikuntatilat ja -paikat	-144 324	-175 156	-152 026	86,79
Liikuntoimen avustukset	-11 973	-13 800	-12 159	88,11
Hermanninlenkki-hanke	-9549	0		
YHTEENSÄ	-219 664	-237 422	-198 254	83,50

Liikunta ja hyvinvointi (ent. Liikuntatoimi) alitti suunnitellun talousarvion 39 168 eurolla. Talousarvio laadittiin niin, että vapaa-ajan koordinaattorin palkkaukseen oli varattu 50% palkkauskuluja. Loput palkkarahoista ohjattiin matkailu- ja viestintäkoordinaattorille. Lisäksi liikuntatiloihin ja -paikkoihin oli varattu 100% liikuntapaikkojen hoitajan palkkaus- yms. kuluja, sekä 25% yhden ammattimiehen palkkaus- yms. kuluista.

Liikuntapaikat pidetään mahdollisimman hyvässä kunnossa, jotta eri liikuntalajien harrastaminen on turvallista ja mielekästä. Vuonna 2022 päivitettiin kuntasalilaitteistoa, merkittiin uudelleen ulkoilureittejä ja viimeisteltiin yleisurheilukentän remonttia asentamalla tekonurmea.

Liikuntapalvelut kannustivat kuntalaisia omatoimiseen terveysliikuntaan erilaisten liikunta -kampanjoiden avulla. Kuntokorttikampanja koostui kolmesta eri ajanjaksosta (talvi, kesä ja syksy). Kesällä käynnissä oli kuntolaatikko- ja mestaripyöräilijä kampanjat. Talvella hiihtokilometrejä kerättiin mestarisuksittelija kampanjan merkeissä.

Kolmannen sektorin toimintaa tuettiin avustuksilla sekä edullisilla tilavuokrilla. Kolmannen sektorin toimintaa ja tapahtumia markkinoitiin sosiaalisen median sekä kunnan nettisivujen kautta. Liikuntatoimen avustuksia jaettiin yhteensä 12 159 euroa.

Vuoden 2022 osallistujamääriä erilaisissa tapahtumissa:

- Kuutamohiihto: n.55 osallistujaa (arvontaan osallistujia 55)
- Mestarisuksittelija: 22 hlöä
- Talven liikuntakampanja: 17 hlö
- Kuninkaanpuiston patikka: n. 80 osallistujaa (arvontaan osallistui 80)
- Arpaisten patikka 180 hlöä
- Kesän liikuntakampanja: 15 hlöä
- Kesän liikuntakampanjavihkojen suorituskerrat: 524 merkintää
- Mestaripyöräilijät: 12 hlöä
- syyskauden liikuntakampanja: 12 hlöä
- Perhepatikka n. 75 hlö
- maanantain yleisellä uimavuorolla kävijämäärä keskimäärin 5,5

Tilinpäätös-22				
Nuorisopalvelut				
Vastuuviranhaltija sivistys- ja henkilöstöjohtaja				
	TP 2021	TA+M 2022	Tot 31.12.	Tot-%
Nuorisopalvelut	-58 650	-62 336	-58 381	93,66
Nuorisotoimen avustukset	-2 200	-3 000	-2 400	80,00
YHTEENSÄ	-60 850	-65 336	-60 781	93,03

Nuorisotoimen toteuma alittui 4 555 euroa suunnitellusta talousarviosta vuodelle 2022. Nuorisotoimesta meni 50% osuus nuoris- ja vapaa-ajanohjaajan palkkaus- yms. kuluista. Nuorisotoimen avustuksia jaettiin yhteensä 2 400 euron edestä.

Vuoden 2022 aikana nuorisotilat saatiin pidettyä auki lähes kokonaan. Nuorisotilojen viihtyvyyttä on myös parannettu erilaisilla hankinnoilla nuorien toiveita kuunnellen. Nuorisotiloilla on järjestetty myös erilaisia teematapahtumia, kuten yönuopparia, teema-, leivonta- ja peli-iltoja. Nuorisotilojen ovat olleet auki kolmena iltana viikossa. Tiistaina klo 15-18 aikaa ovat saaneet viettää 4-6 -luokkalaiset, torstaina klo 17-20 7lk-18v ja perjantaina klo 15-17 4-6 lk. ja klo 18-22 7lk-18v. Ohjaamo-toiminta on ollut nuorisotiloilla 3h/vk.

Koronan tuomat rajoitukset haastoivat nuorisovaltuuston toimintaa vielä vuonna 2022. Kuortaneella järjestettiin 12.3 Nuorisovaltuuston jäsenille koulutus. Koulutukseen osallistui Nuorisovaltuuston jäseniä Kuortaneelta, Ähtäristä, Alavudelta ja Soinista. Koulutusaiheina nuorisovaltuustotoiminnan perusteet; Viesti ja vaikutus; Nuoren vaikuttajan motivaatio, innostus ja itseilmaisu. Nuorisovaltuustot kävivät myös Helsingissä tutustumassa eduskuntaan ja pääsivät mukaan seuraamaan täysistuntoa. Nuorisovaltuusto osallistui avoimiin oviin leipomalla osallistujien kanssa pipareita ja koristelemaan pipareista tehtyä joulumaata, pelaamalla kävijöiden kanssa ja tonttuilemalla mukana illassa. Kaiken kaikkiaan nuorisovaltuusto kokoontui vuoden 2022 aikana kuusi kertaa ja kerran erikseen suunnittelemaan avoimia ovia. Nuorisovaltuuston edustajat ovat olleet aktiivisesti mukana Soinin kunnanvaltuuston, sivistyslautakunnan ja teknisen lautakunnan kokouksissa. Kokouksissa edustajilla on läsnä- ja puheoikeus. Nuorisovaltuuston jäsenmäärä on 11 hlö.

Koronan vuoksi ei ole järjestetty retkiä ja joitain tapahtumia peruuntui kevään 2022 aikana. Kesällä pystyttiin leirit järjestämään yhteistyössä seurakunnan, 4H:n kanssa ja Kuudestaan ry:n Tartu maisemaan - hankkeen kanssa.

Vuoden 2022 osallistujamääriä erilaisissa lapsille ja nuorille suunnatuissa tapahtumissa:

- Maama valomaalauspaaja peruuntui osallistujien puuttuessa ja koronan vuoksi talviloman päiväleirit ja yönuoppari peruuntui kaksi kertaa
- Täky (kesäleiri): 34 lasta
- Murkku (kesäleiri): 18 nuorta
- Yönuoppari 14-15.10: 10 nuorta
- Päiväleirit sysylomalla ei toteutuneet osallistujien puutteesta
- Nuoppari-illat 4.lk-6lk: Viikossa n. 30 kävijää (keskimäärin n. 13 kävijää illassa)
- Nuoppari-illat 7lk.-18v. Viikossa 25 kävijää (keskimäärin n. 10 kävijää illassa)
- Nuopparin yhteydessä "kuluta harkiten pakopeli" ilta n.30 kävijää
- Temppurata yhteistyössä MLL n. 50 lasta
- Nuopparin avoimet ovet n.50 kävijää

Sivistystoimen selonteko sisäisen valvonnan järjestämisestä

Soinin kunnan sisäisen valvonnan ja riskienhallinnan tilan arviointi perustuu vastuuviranhaltijoiden tilinpäätöksen yhteydessä tekemiin selontekoihin. Kunnan toimintayksiköissä on yhteiset pelisäännöt ja ne perustuvat laadittuun hallintosääntöön. Sivistystoimessa vastuuviranhaltijoita on ollut vuonna 2022 sivistys- ja henkilöstöjohtaja, päiväkodinjohtaja, yhtenäiskoulun rehtori ja kirjaston johtaja. Sivistyslautakunta kokoontui 6 kertaa ja käsiteltyjä asioita 52. Hallinto kaikinensa sujui hyvin. Asetetut toiminnalliset ja taloudelliset tavoitteet pääsääntöisesti saavutettiin.

Vuoden 2022 osalta sivistystoimessa sisäisen valvonnan kohteeksi otettiin hallintosäännön tuomat muutokset ja niiden vaikutus päätöksenteossa. (Asia käsitelty kunnanvaltuustossa 11.4.2022, 3§)

Hallintosääntömuutos on tuonut sivistystoimen päätöksentekoon ketteryyttä. Varsinkin uusien ihmisten rekrytointi on jouhevoitunut, kun vain vastuuviranhaltijat valitaan lautakunnan kokouksessa. Kaikki muut valinnat hoidetaan vastuuviranhaltijatasolla. Tämä on näkynyt myös siinä, että lautakunnan kokouksia on ollut vähemmän kuin edellisinä vuosina.

Hallintosääntömuutos pienensi myös sivistyslautakunnan kokoa. Edustajamäärä tipahti seitsemästä viiteen. Joidenkin asioiden käsittelyssä pienempi sivistyslautakunta on tuonut haasteita. Tällaisia on ollut esimerkiksi avustusten jakaminen ja kunnan palkittavien valinta, kun jääviysasiat vähentävät päättävien henkilöiden määrää.

TEKNINEN TOIMI

Teknisen toimen käyttötalousosa toteutui vuonna 2022 talousarvioon nähden hyvin. Venäjän hyökkäyssota Ukrainaan näkyy tilinpäätöksessä. Kustannusten nousu polttoaineissa, sähkössä ja rakennustarvikkeissa näkyi erityisesti ylityksinä yleisten alueiden kaavateissa sekä valaistuksessa, tilapalvelun ulkoisissa toimintakuluissa sekä vesi- ja viemärlaitoksen menojen kasvuna.

Talousarvion ollessa 1 657 504 euroa ja toteutuman jäädessä 1 654 252 euroon teknisen toimen osalta tilinpäätös jää ylijäämäiseksi 3 252 euroa.

1. Taloudelliset ja toiminnalliset tavoitteet 2022

- Ranta rakentamisen kaavojen päivittäminen aloitetaan
 - Iirojärven rantaosayleiskaavan laatija kilpailutettiin ja kaavoitus on aloitettu, tavoitteena saada kaava valmiiksi talvella 2023-2024
- Kiinteistöverotuoton lisääminen lupamenettelyn kautta
 - Kiinteistöverotuotto on noussut tuulivoimarakentamisen myötä. Lupaprosessit ovat työllistäneen kunnan rakennusvalvontaa jo yli vuosikymmenen ajan.
- Rakennuslupamenettelyn selkeyttäminen sähköinen järjestelmän kautta
 - Lupapiste on tuonut rakennusvalvontaan sähköisen kanavan, johon pyritään ohjaamaan asiakasvirtaa. Sähköisenä lupia haettiin 40kpl ja paperisena 35kpl. Edelleen on asiakkaita, jotka haluavat hakea vain paperisen rakennusluvan.
- Vesihuoltolaitoksen investoinnit takaavat järjestelmien toimivuuden
 - Jätevedenpuhdistamolle aloitettiin logiikkapäivitys, joka siirtyi komponenttipulan takia vuoden 2023 talvelle. Vesijohtoverkostoa uudistettiin keskustassa Niittykujalla ja Rohtotiellä.
- Ravitsemuspalveluissa pyritään lisäämään lähiruoan käyttömahdollisuuksia Lähiruoka on käytössä mahdollisuuksien mukaan. Valtaosa ruoka-aineista on hankittu EPSHP hankintarenkaan kautta.

Tilinpäätös-22				
Tekninen toimi, Yhteenveto				
Vastuuviranhaltija tekninen johtaja				
	TP 2021	TA+M 2022 (€)	Tot 31.12.	Tot-%
Hallinto *	-132 522	-171 515	-154 917	90,32
Yhdyskuntasuunnittelu	-16 469	-28 827	-19 086	66,21
Rakennusvalvonta	174 447	-16 531	-37 535	227,06
Ympäristöpalvelut	-27 826	-37 152	-29 075	78,26
Yleiset alueet	-108 953	-194 095	-129 346	66,64
Tilapalvelu	-624 133	-647 595	-656 259	101,34
Puhdistuspalvelu	-305 159	-325 986	-334 978	102,76
Ravitsemuspalvelu	-500 309	-542 677	-538 030	99,14
Vesi- ja viemärlaitos	123 648	120 324	76 035	63,19
Lämpölaitos	17 352	15 035	14 021	93,26
YHTEENSÄ:	-1 267 402	-1 657 504	-1 654 252	99,80

Tekninen hallinto jakautuu eri toiminnoille toimintamenojen suhteessa. Tekninen hallinto sisältää teknisen johtajan ja toimistosihteerin palkat ja normaalit hallinnon kulut sekä lautakunnan kokouskulut. Nettomenojen toteutumaprosentti 90,32%. Hallinto vyörytetään tilinpäätöksessä ulkoisten toimintamenojen suhteessa, paitsi lämpölaitoksesta huomioidaan vain 15 %. Tarkemmat selvitykset määrärahojen toteutumisesta ovat sektorikohtaisissa toteutumataulukoissa. Tekninen lautakunta kokoontui vuoden 2022 aikana 7 kertaa ja käsitteli 52 asiaa.

Tilinpäätös-22				
Yhdyskuntasuunnittelu				
Vastuuviranhaltija tekninen johtaja				
	TP 2021	TA+M 2022 (€)	Tot 31.12.	Tot-%
Kaavoitus	-10 827	-23 727	-12 212	51,47
Mittaus ja kartasto	-5 642	-5 100	-6 874	134,79
YHTEENSÄ:	-16 469	-28 827	-19 086	66,21

Kaavoituksessa kilpailutettiin ja loppuvuodesta aloitettiin Soinin rantaosayleiskaavan päivitys. Ensimmäisessä vaiheessa käsitellyssä on liirojärven, Paskolammen ja Onkilammen alueen käsittävä kokonaisuus.

Mittaus ja kartasto -kohta pitää sisällään kahden vuoden kartastomaksut sekä maanmittauslaitoksen toimitusmaksuja.

Tilinpäätös-22				
Rakennusvalvonta				
Vastuuviranhaltija rakennustarkastaja/ympäristösihteerin				
	TP 2021	TA+M 2022 (€)	Tot 31.12.	Tot-%
tulot	231 995	60 000	30 343	50,57
menot	-57 548	-76 531	-67 878	88,69
Nettokustannus	174 447	-16 531	-37 535	227,06

Rakennusvalvonnan nettomenojen toteuma on 88,69%. Rakennuslupatuloja oli merkitty 60 000 euroa ja tulot alittuivat noin puolella. Kuluihin sisältyy puolet rakennustarkastajan/ympäristösihteerin palkasta ja puolet toimistosihteerin palkkakuluista sekä lisäksi muut toimistokulut. Lupapiste-palvelu on käytössä ja mahdollistaa sähköisen palvelun käytön.

Rakennuslupataksa astui voimaan 1.6.2018. Rakennuslupia myönnettiin kaikkiaan 75 kappaletta, joista uudisrakennuksia 12, laajennuksia viisi kappaletta ja poikkeamislupia 21. Muita päätöksiä oli 37 kappaletta, joista maisematyölupia kolme kappaletta ja toimenpidelupia 34 kappaletta Toimenpidelupia haettiin mm. yksi maalämpöön, neljä aurinkopaneeleiden asennukseen, yksi jatkoaikalupa ja kaksi toimenpideilmoitusta. Rakennusvalvonnalle kuuluu myös maa-ainelupien valvonta ja tällä hetkellä valvottavia lupia on 11 kappaletta.

Tilinpäätös-22				
Ympäristöpalvelut				
Vastuuviranhaltija rakennustarkastaja/ympäristösihteeri				
	TP 2021	TA+M 2022 (€)	Tot 31.12.	Tot-%
tulot	2 823	2 250	3 001	133,37
menot	-30 649	-39 402	-32 076	81,41
Nettokustannus	-27 826	-37 152	-29 075	78,26

Ympäristötoimen menoihin sisältyy puolet rakennustarkastajan/ympäristösihteerin palkasta ja muut normaalit toimistokulut. Nettomenojen toteuma on 81,41%. Tulot koostuvat pääasiassa vuosittaisista maa-aineslupiin liittyvistä tarkastuksista.

Tilinpäätös-22				
Yleiset alueet				
Vastuuviranhaltija tekninen johtaja				
	TP 2021	TA+M 2022 (€)	Tot 31.12.	Tot-%
Yleisten alueiden hallinto	-34 856	-55 292	-51 434	93,02
Kaavatiet	-35 844	-44 400	-58 404	131,54
Yksityistiet	-51 303	-70 700	-56 855	80,42
Valaistus	-25 639	-22 350	-28 085	125,66
Puistot	-8 796	-14 453	-15 267	105,63
Kaatopaikka	-646	-1 000	-1 345	134,54
Hyötyjäteasema	-3 826	-4 500	-3 958	87,95
Muut yleiset alueet	-7 672	-3 000	-5 169	172,30
Muut yleiset alueet yht.	-20 940	-22 953	-25 739	112,14
Maa- ja metsätilat	59 628	21 600	91 171	422,09
YHTEENSÄ:	-108 953	-194 095	-129 346	66,64

Yleisten alueiden nettomenojen toteutuma oli 66,64 %.

Yleisten alueiden hallintoon sisältyy mm ammattimiesten palkkoja ja teknisen hallinnon vyörytys.

Kaavateiden kunnossapitoon käytettiin 58 404 euroa ja toteuma oli 131,54 % pitäen sisällään normaalin talvi- ja kesäkunnossapidon. Vuosi oli uuden sopimuskauden ensimmäinen ja voimassa 31.5.2025 asti sekä päälle mahdollinen vuoden optio. Lisäksi kohta pitää sisällään uuden Lintuharjuntien linjauksen suunnittelukuluja.

Yksityisteiden nettomenojen toteuma oli 80,42 %, jolla talousarvion mukaisesti avustettiin kunnan ja valtionavun piirissä olevia yksityisteitä noin 40 000 eurolla. Soinin kunnassa on tällä hetkellä avustettuja teitä 48 kappaletta, joiden yhteispituus on 84,64 kilometriä. Yksityisteitä avustettiin yksityistielain mukaisesti rahallisesti. Kolmelle tiekunnalle, joita olivat Halkokorven-, Patamanperän-, ja Viiruperän yksityistiet, myönnettiin talousarvion mukaisesti perusparannusavustukset.

Katuvalaistuksen kustannus oli 28 085 euroa, ja toteumaprosentti 125,66. Sähkön hinnankorotukset vaikuttavat suoraan tähän kustannuspaikkaan.

Muiden yleisten alueiden nettomenojen toteutuma oli 112,14%. Näihin kuuluu puistojen, torialueen, uimarantojen ja muiden alueiden kunnossapito: nurmikon leikkuusta huolehtiminen, yleinen siisteys ja turvallisuus sekä vanhan kaatopaikan velvoitetarkkailun kustannukset sekä hyötyjäteaseman vuokratulot. Puistot kohdalla on kahden Soinilaisen nuoren kesätyöntekijän palkkaus.

Puun myyntihinnan korkeasuhdanne vaikutti positiivisesti toteumaan. Vuoden aikana tuloutui useampi metsäkauppa ja yhteismetsän ylijäämäjakaminen 10 700 euroa. Kokonaisuudessaan maa- ja metsätilat toteutui noin 70 000 euroa paremmin kuin arvioitu.

Tilinpäätös-22				
Tilapalvelu				
Vastuuviranhaltija tekninen johtaja				
	TP 2021	TA+M 2022 (€)	Tot 31.12.	Tot-%
Toimintakulut U	-701 994	-688 239	-729 754	106,03
Lämmitys S	-137 832	-140 700	-142 552	101,32
Vesi S	-24 253	-28 560	-26 364	92,31
Muut palvelut S	-146 626	-178 676	-170 438	95,39
Toimintakulut yhteensä:	-1 010 705	-1 036 175	-1 069 108	103,18
Myyntitulot U	40 703	61 940	44 488	71,82
Vuokratulot U	309 523	319 840	358 833	112,19
Muut toimintatuotot U	35 953	6 800	9 528	140,12
Ulkoiset tulot yhteensä:	386 179	388 580	412 849	106,25
Rahoitustuotot ja -kulut yht.	394			
Toimintakulut netto	-624 133	-647 595	-656 259	101,34
Myyntit hallintokunnille S				
Perusturva	185 853	190 351	206 507	108,49
Sivistys	296 931	278 429	321 752	115,56
Yhteensä:	482 784	468 780	528 259	112,69
Tilaajan osuus netto	-141 349	-178 815	-128 000	71,58

Toimintakulut U sisältää kiinteistöjen ja piha-alueiden kunnossapidon, jätehuollon kustannukset, vakuutusmaksut, tilitoimisto- ja ict-kulut.

Lämmitys S sisältää kunnan kaukolämmön piirissä olevien kiinteistöjen lämmityksen ja vesi S vastaavan kaltaisesti kunnan sisäiset kulutuspisteet.

Tilapalvelun hallinto näkyy rivillä "Muut palvelut S". Hallinnon henkilöstökuluissa on kiinteistöhuoltoesimiehen kuluista 33% sekä yhden ammattimiehen kuluista se osuus mikä laskutetaan kokonaan talonmiespalveluna Soinin liikekeskus -kiinteistöyhtiöltä ja Soinin vanhustenpalveluyhdistys Ry:ltä.

Myyntitulot U koostuvat talonmiespalveluiden myynnistä sekä yrittäjiltä laskutettavista vesi-, sähkö- ja lämmityskuluista.

Vuokratulot U koostuvat kunnan omistamien vuokra-asuntojen sekä teollisuushallien vuokratuloista

Tilinpäätös-22				
Puhdistuspalvelu				
Vastuuviranhaltija puhdistuspalveluesimies				
	TP 2021	TA+M 2022 (€)	Tot 31.12.	Tot-%
Toimintakulut ulkoiset	-279 228	-293 218	-305 815	104,30
Toimintakulut sisäiset	-25 932	-32 768	-29 163	89,00
Toimintakulut netto	-305 159	-325 986	-334 978	102,76
Myynnit hallintokunnille S				
Sivistys	272 451	297 343	307 753	103,50
Yhteensä:	272 451	297 343	307 753	103,50
Tilaajan osuus netto	-32 708	-28 643	-27 225	95,05

Puhdistuspalvelun budjetti pysyi hyvin arviossaan. Henkilöstökuluissa sijaisia jouduttiin palkkaamaan niin, että talousarvioon varattu määräraha ylittyi noin 9 000 eurolla. Tällä hetkellä kaikissa toimissa on vakinainen työntekijä. Vuoden aikana henkilöstövaihtuvuus oli suurta, kaksi uutta työntekijää sekä yksi pidemmän sijaisuuden täyttäminen jatkuu edelleen. Puhdistuspalvelussa työskentelee esimiehen lisäksi kuusi laitoshuoltajaa.

Siivottavia kohteita ovat yhtenäiskoulu, Laulumaa, Soini-talo, ap-/ip-tila, kirjasto, kuntotilat allasosastoineen, nuorisotila, sosiaalitalat jätevedenpuhdistamolla sekä Kombi-hallilla, paloasema, liikekeskuksen toimistotilat, kunnantalo sekä kuntalan tupien toimistotilat.

Hallinnollisten tehtävien osuus, johon on laskettu myös työntekijöiden siirtymäajat kohteesta toiseen, on 6,3 % puhdistuspalvelun kokonaistyöajasta. Kaikki henkilöstökulut ja yleiset kulut mukaan lukien teknisen hallinnon osuus kirjataan puhdistuspalvelun hallinnon kustannuspaikalle, josta ne vyörytetään kohteille tehdyn työajan mukaisin prosenttiosuuksin. Puhdistusainehankinnat, pesulamaksut, koneiden kunnossapito ym. selvästi tiettyyn kohteeseen kuuluvat kustannukset kirjataan suoraan kohteille.

Toimintakulut sisäiset tarkoittavat teknistä hallintoa ja henkilöstöhallintoa, joita vyörytetään eri toiminnoille.

Tilinpäätös-22				
Ravitsemuspalvelu				
Vastuuviranhaltija ravitsemuspalveluesimies				
	TP 2021	TA+M 2022 (€)	Tot 31.12.	Tot-%
Toimintakulut ulkoiset		-506 235	-508 053	100,36
Toimintakulut sisäiset		-50 442	-46 913	93,00
Toimintakulut yhteensä:	-518 310	-556 677	-554 966	99,69
Ateriamaksutuotot	17 507	14 000	16 452	117,51
Rahoitustuotot	494		484	
Nettokustannus	-500 309	-542 677	-538 030	99,14
Myynnit hallintokunnille S				
Sivistys	241 082	278 426	262 548	94,30
Perusturva	259 227	264 251	275 481	104,25
Yhteensä:	500 309	542 677	538 030	99,14

Keskuskeittiöllä valmistettiin aterioita suoritemääräksi muutettuna 124 135,6 kappaletta. Valmistetut ateriat jakautuivat seuraavasti:

- Perusturva 50,26 % sisältää Kotivaaran, kotipalvelun, henkilökunnan, Asumisyksikkö Apilan sekä muistikuntoutuksen ateriat.

- Sivistystoimi 49,74 % sisältää Yhtenäiskoulun ja päivähoidon toiminnot.

Ruokakuljetuksen kulut olivat 16 940,70 euroa ja siitä 70 % on kotipalvelun kotiin jaettavien aterioiden osuutta.

Terveyskuntayhtymä maksaa ateriapalvelun perusturvan osalta, mutta tämä tulo ei näy ravitsemuspalvelun kustannuspaikalla, vaan sisältyy perusturvan tuloihin.

Korona ei enää vaikuttanut keittiön toimintaan suuresti. Marraskuussa elintarvikkeiden hinnat nousivat, mutta vuositasolla vaikutus jäi pieneksi. Tavoitteena on lisätä luomu- ja lähiruuan tarjoamista, näillä on kustannuksia nostava vaikutus. Ruokalista ei 2022 vuodelle ole muutettu, koska 1.2-23 aloittaa kunnan ja hyvinvointialueen inhouse -yhtiö Ateriapalvelut Kokkaamo Oy. Yhtiö aloittaa ruokalistojen yhtenäistämisen.

Ravitsemuspalveluissa pyritään edelleen monipuoliseen, laadukkaaseen ja suosituksia vastaavaan kouluruokaan.

Tilinpäätös-22				
Vesi- ja viemärilaitos				
Vastuuviranhaltija tekninen johtaja				
	TP 2021	TA+M 2022 (€)	Tot 31.12.	Tot-%
Vesilaitos	110 978	106 236	81 401	76,62
Tulot	173 142	172 900	179 132	103,60
Menot	-62 164	-66 664	-97 731	146,60
Viemärilaitos	118 537	123 082	118 049	95,91
Tulot	138 645	146 160	139 008	95,11
Menot	-20 108	-23 078	-20 959	90,82
Jätevedenpuhdistamo	-105 867	-108 994	-123 415	113,23
Tulot	4 757	4 500	5 490	122,01
Menot	-110 624	-113 494	-128 905	113,58
Vesihuoltolaitos yht.	123 648	120 324	76 035	63,19
Rahoitustuotot ja -kulut	-28 751	-31 262	-28 186	90,16
Poistot	-135 077	-112 685	-93 119	82,64
Vesihuoltolaitos taseyksikkö	-40 180	-23 623	-45 269	191,63

Vesilaitoksen piirissä on 673 kulutuspiistettä sekä viemärilaitoksen piirissä 326 piistettä. Vuonna 2022 liitettiin kolme uutta vesiliittymää sekä yksi viemäri liittymä. Verkoston runkoputkea uusittiin yhteensä n.360 metriä. Verkoston vuotokorjauksia oli kaksi kappaletta. Vesitaksat on tarkastettu vuoden 2020 aikana ja seuraava tarkastus tehdään vuoden 2023 aikana. Jätevesitaksoja tarkastettiin elokuussa 2022 ja seuraava tarkastus tehdään 2023. Vesi- ja viemärilaitoksen poistot ovat 93 119 euroa ja tulos poistojen jälkeen -17 084 euroa, tähän lisätään vielä rahoitustuotot ja -kulut, joten vesi- ja viemärilaitoksen tilikauden alijäämä on -45 269 euroa

Tilinpäätös-22				
Lämpölaitos				
Vastuuviranhaltija tekninen johtaja				
	TP 2021	TA+M 2022 (€)	Tot 31.12.	Tot-%
Myynnit	433 426	430 700	441 728	102,56
Lämmön osto	-406 070	-403 000	-417 462	103,59
Muut toimintakulut	-10 005	-12 665	-10 245	80,89
Yhteensä:	17 352	15 035	14 021	93,26

Kaukolämmöstä myytävän energian hintaa korotettiin indeksin mukaisesti 1.11.2022 alkaen ja on nykyisellään 96,99€/MWh (sis alv). Muutoksia liittymääriin ei tapahtunut. Verkoston vuotokorjauksia oli kaksi kappaletta. Kaukolämpöverkossa on 50 ulkoista kulutuspiistettä, 12 kunnan sisäistä kulutuspiistettä sekä kuusi ulkoisiin kulutuspiisteisiin sisältyvää alamittausta. Kaukolämmön toimittamisesta verkostoon on voimassa määräaikainen sopimus 31.5.2024 saakka, tämän jälkeen sopimus jatkuu toistaiseksi voimassa olevana. Kaukolämpöverkkoon toimitetun lämmön tuotannossa on käytetty puuta 70%, turvetta 28%, öljyä 2%.

Sisäinen valvonta

Teknisen toimen sisäisen valvonnan kohteeksi vuonna 2022 valittiin ammattimiesten varallaolo. Tarkasteluun otettiin vuoden aikana tapahtuneet, virka-ajan ulkopuoliset lähdöt ja tuntimäärät. Tutkimuksessa havaittiin, että varallaolon tarve painottuu viikonloppuihin ja kiinteistönhuoltoon. Viikonloppuisin tehtävät ovat kiinteistökierroksen tekemistä, lumitöitä, ovien avaamisia ja lippujen nosto sekä lasku. Myös vesilaitoksen vikapäivystys työllistää jonkin verran.

Vuoden tasolla varallaolo aiheutti viikonloppuisin 160 lähtöä ja noin 140 työtuntia. Viikolla iltavarallaolo aiheutti 55 lähtöä ja noin 30 työtuntia. Keskimääräinen työsuorite tuli siis noin 4 kertaa varallaolon aikana ja niiden hoitamiseen kului keskimäärin noin 3h 15min viikossa.

INVESTOINTIEN TOTEUTUMINEN 2022							
INVESTOINNIT	TA-2022, Investointimenot	Määräraha-muutokset	TA-2022, Rahoitusosuudet	TA-2022+ muutokset	Toteutuma, Investointimeno t-22	Tot, Rah.os.	Poikkeama (TA / Tot.)
Maan ja kiinteistöjen hankinta		0	0	0	3 458	0	-3 458
Päiväkoti Laulumaan kunnostus	30 000	0	0	30 000	23 979	0	6 021
Yhtenäiskoulun kunnostus	20 000	0	0	20 000	13 639	0	6 361
Kesäkioskin kiinteistön kunnostus	10 000	30 000	0	40 000	42 875	0	-2 875
Vuoremaa	10 000	0	0	10 000	12 500	0	-2 500
Kombi-hallin muutostyöt	10 000	0		10 000	13 080		-3 080
Katuvalaistus hankkeet	40 000	0	0	40 000	27 385	0	12 615
Tukkitien-puhdistamon valaistus	50 000	0	0	50 000	26 954		23 046
Kaavateiden peruskorjaus	10 000	0	0	10 000	12 432	0	-2 432
Kaiharjuntien saneeraus	15 000	0	0	15 000	13 552	0	1 448
Lintuharjuntie	50 000	0	0	50 000	0	0	50 000
Kiinteän omaisuuden inv. yhteensä:	245 000	30 000	0	275 000	189 854	0	85 146
Kuormaaja	30 000	0	0	30 000	30 043	0	-43
Pääomasijoitus Alavuden sairaala	11 500	0	0	11 500	7 488	0	4 012
Muut osakkeet ja osuudet	0	30 000	0	30 000	84 000	0	-54 000
Irtaimen omaisuuden inv. yhteensä:	41 500	30 000	0	71 500	121 531	0	-50 031
VESI-JA VIEMÄRILAITOS/KAUKOLÄMPÖ							
Vesi- ja viemäriverkoston rakentaminen	15 000	0	0	15 000	4 398		10 602
Vesijohtoverkoston saneeraus	20 000	0	0	20 000	34 245		-14 245
Jokivarren pk-asema	25 000	0	0	25 000	19 700	0	5 300
Jätevesipuhdistamon korjaukset	20 000	0	0	20 000	21 108	0	-1 108
Kukontien jätevesipumppaamo	25 000	0	0	25 000	14 732	0	10 269
Kaukolämpöverkosto	20 000	0	0	20 000	0	0	20 000
Vesi-,viemäri- ja lämpöverkostot yht:	125 000	0	0	125 000	94 182	0	30 818
INVESTOINTIMENOT YHTEENSÄ:	411 500	60 000	0	471 500	405 568	0	65 932
MYYNNIT							
Maan ja kiinteistöjen myynti	0	0	0	0	-5 077		5 077
Osakkeet ja osuudet tytäryhteisössä	0	0	0	0		0	0
Muut osakkeet ja osuudet							0
Muut myyntitulot							0
Käyttöomaisuuden myyntitappio	0	0	0	0			0
Käyttöomaisuuden myyntivoitto	0	0	0	0			0
Myynnit yhteensä:	0	0	0	0	-5 077	0	5 077
KAIKKI YHTEENSÄ:	411 500	60 000	0	471 500	400 491	0	71 009
INVESTOINTIMENOT NETTO					400 491		

- Maan ja kiinteistöjen hankinta, Lintuharjuntien maapohja
- Päiväkotien kunnostus, molempien päiväkotien huoltomaalaus
- Yhtenäiskoulun kunnostus, desibeliseinän ja turvakameroiden sekä pihasuunnitelman teettäminen
- Kesäkioskin kiinteistön kunnostus, suunnitelman teettäminen sekä toteutus
- Vuorenmaa, ala-aseman huoltorakennusten maalausta ja ontelolaattoja puron päälle
- Kombihallin muutostyöt, uusi nosto-ovi sekä trukkihyllyjä ja pihan massanvaihtoja
- Katuvalaistushankkeet, Parviaisen ja Ulvon LED-päivitykset
- Tukkitien-Puhdistamontien valaistus, saatettiin valmiiksi
- Kaavateiden peruskorjaus, sorateiden höyläyksiä sekä Murtokankaalla Pannukalliontien aloitus
- Kaihiharjuntien saneeraus, ojat kaivettiin ja sorastusta lisättiin.
- Lintuharjuntie, investoinnin kustannusraja ei ylittynyt joten suunnittelukulut siirrettiin käyttöpuolelle
- Kuormaaja, hankittiin Volvo L30B vuosimallia 2010
- Vesi- ja viemäriverkoston rakentaminen, Viinamaan paineenkorottamon pumppu
- Vesijohtoverkoston saneeraus, Niittykujan ja Rohtotien vesijohtojen uusiminen
- Jokivarren paineenkorottamon saneeraus, pumppaamon tekniikkaa saneerattiin
- Jätevedenpuhdistamon korjaukset, logiikkapäivitys siirtyi komponenttipulan takia talvelle 2023
- Kukontien jätevesipumppaamo, saneerattiin tekniikan osalta
- Muut osakkeet ja osuudet ylitystä 54 000€, kyse Kokkaamo Ateriapalvelut Oy:n omistusosuudesta.

MAASEUTUTOIMI

Tilinpäätös 2022						
Maaseututoimi, yhteenvetotaulukko						
	TP 2021 (€)	TA+M 2022 (€)	TP 2022 (€)	Muutos € TP2022/TA2022	Muutos % TP2022/TA2022	Muutos % TP2022/TP2021
Maaseutupalvelut hallinto	-6 226	-7 731	-7 091	-640	-9,02	12,20
Maaseutupalvelut tuki- ja viranomaistehtävät	-37 204	-41 966	-38 109	-3 857	-10,12	2,37
Maaseutupalvelut kehittäminen	-4 481	-6 896	-5 490	-1 406	-25,61	18,37
Soini yhteensä	-47 911	-56 593	-50 690	-5 903	-11,65	5,48

Järvi-Pohjanmaan maaseututoimi

Maaseututoimen strategiset tavoitteet vuodelle 2022

1. Tukien maksatus ensimmäisenä maksupäivänä
2. Maaseudun kehittämiseen liittyvien kontaktien ja tilaisuuksien määrä

TOIMIALAN YLEISTILANNE VUONNA 2022

Maatalouden pahentunut kannattavuuskriisi lisättyä Ukrainan sodalla sekoittivat pahasti maatalojen toimintaa. Suomen ruuantuotanto ja huoltovarmuus olivat uhattuna. Yhdessä etsittiin ratkaisuja alueemme maataloustuotannon ja tuotantokyvyn ylläpitämiseksi. Järvi-Pohjanmaan maatilat selvisivät haasteellisesta vuodesta kohtuullisesti, mutta kriisien vaikutukset alkoivat näkyä maatalojen toiminnassa niin viljelyssä kuin kotieläintuotannossa.

Maaseututoimen henkilöstö tuotti palvelut edelleen hybridimallilla kehittämällä toimintatapoja asiakkaiden palvelemiseksi. Koronatartunnat eivät aiheuttaneet suurempia erityisjärjestelyitä asiakkaiden tai henkilöstön osalta. Järvi-Pohjanmaan maaseututoimi on saanut hakemukset käsiteltyä niin, että tuet on maksettu heti, kun se on ollut mahdollista. Viljelijätukia maksetaan Järvi-Pohjanmaan alueelle 525 tukea hakeneelle viljelijälle noin 17 miljoonaa euroa vuodessa.

Vuonna 2022 maaseututoimen palvelut tuotettiin budjetoitua edullisemmin. Suurin säästö syntyi henkilöstökuluissa. Palveluiden ostot olivat jonkin verran budjetoitua pienemmät eikä matkakustannuksia syntynyt arvioitua määrää.

Suurimpana maaseututoimea koskevana muutoksena vuodelle 2022 oli lomituspalveluiden siirtyminen Kurikan kaupungin hallinnoitavaksi.

MAASEUTUPALVELUT HALLINTO

Maaseutupalvelun hallinto vastaa Järvi-Pohjanmaan yhteistoiminta-alueen toimialaan kuuluvien asioiden suunnittelusta, valmistelusta ja toimeenpanosta sekä tuottaa yhteistoiminta-alueen tilaajakunnille niiden tilaamat palvelut. Lisäksi maaseutupalvelun hallinto tuottaa yhteistoimintasopimuksessa ja johtosäännössä muut määrätyt tai sovitut asiat. Maaseutupalveluiden hallinto tukee toiminnallaan maaseutupalvelujen muiden tuotteiden ja toimintojen tehokasta tuottamista.

Maaseutupalvelun hallinto vastaa toimialajohtajan johdolla sidosryhmätyöstä, tiedottamisesta, peruskuntien avustamisesta sekä toimialansa yleisestä valvonnasta ja kehittämisestä. Maaseutupalvelut vastaa maaseutuelinkeinojen hallinnosta ja kehittämisestä siten kuin maaseutuelinkeinojen hallinnon järjestämisestä kunnissa annetussa laissa (210/2010) tai muutoin on määrätty.

Toiminnalliset tavoitteet 2022 ja 2023 - 2026

Vuoden 2022 aikana Järvi-Pohjanmaan maaseutupalvelun hallinto tuottaa tietoa maaseututoimelle ja Järvi-Pohjanmaan yhteistoiminta-alueen kunnille päätöksenteon pohjaksi. Osallistuu alueen kuntien ja muiden sidosryhmien kanssa elinkeinojen kehittämiseen, tulevaisuuden suunnitteluun sekä vastaa osaltaan yhteistoiminta-alueen kuntien strategioiden mukaisten toimenpiteiden toteuttamisesta.

Toiminnallisten tavoitteiden toteutuminen

Maaseutupalvelujen hallinto tuotti tehtävät sovitusti vuoden 2022 aikana. Toiminnassa on otettu huomioon Järvi-Pohjanmaan ja kuntien strategiat ja tavoitteet. Tavoite toteutui.

MAASEUTUPALVELUT TUKI- JA VIRANOMAISTEHTÄVÄT

Maaseutupalvelujen tuki- ja viranomaistehtävät määräytyvät pääsääntöisesti maaseutuelinkeinojen hallinnon järjestämisestä kunnissa annetun lain perusteella. Päätehtävänä on ottaa vastaan, käsitellä ja tallentaa tukisovelluksiin EU- ja kansalliset maatalouden tukihakemukset, tehdä niihin tarkastukset, päätökset, huolehtia maksatuksista ja suorittaa tarvittaessa kuulemiset ja takaisinperinnät sekä ulosotot. Lisäksi maaseututoimi ylläpitää hallinnon ohjelmien vaatimia asiakas-, peltolohko-, tukioikeus- ja eläintenpitäjärekestereitä.

Maaseutuelinkeinoviranomainen tarkastaa ja tekee päätökset peto- ja hirvivahingoista sekä tarkastaa hukkakauratilat, antaa hukkakauran torjuntaohjeet ja tekee niistä tarvittavat päätökset.

Tuenhakuun liittyvän koulutuksen, opastuksen ja neuvonnan järjestäminen kuuluu maaseutuelinkeinoviranomaisen tehtäviin.

Toiminnalliset tavoitteet 2022 ja 2023 - 2026

Henkilöstöä ja tuenhakijoita koulutetaan viljelijätukihakuun liittyvissä asioissa. Yhteistoiminta-alueen yksi viljelijöille suunnattu tilaisuus järjestetään yhdessä Etelä-Pohjanmaan ELY-keskuksen kanssa.

Tukien maksatus ensimmäisenä maksupäivänä (seurattavat tuet tilatuki, luonnonhaittakorvaus ja ympäristötuki) vertailukohtana maksetut / myönnettyt tuet, tavoitteena saada 80 % myönnettyistä tuista maksuun ensimmäisenä maksupäivänä. 10 – 20 % tuen määrästä on yleensä kesken-tilassa valvontojen, ulosottojen ja takaisinperintöjen johdosta.

Toiminnallisten tavoitteiden toteutuminen

Maaseutupalveluiden henkilöstö on osallistunut tiiviisti sekä Ruokaviraston että ELY-keskuksen järjestämiin koulutuksiin. Vuoden 2022 koulutukset järjestettiin pääsääntöisesti etäkoulutuksina. Viljelijöille suunnattu

tukihakukoulutus järjestettiin Etelä-Pohjanmaan muiden yhteistoiminta-alueiden ja ELY-keskuksen kanssa yhteistyössä ja etäyhteydellä. Tukihakuun liittyvä neuvonta ja opastus tapahtuivat pääsääntöisesti puhelimen kautta. Viljelijöille suunnattujen koulutustilaisuuksien tavoite toteutui.

Tukea hakeneita tiloja vuonna 2022 Alajärvellä oli 350 kpl ja peltopinta-ala 14 072 ha. Tukien maksatuksen osalta tavoite saada 80 % maksatuksista toteutumaan ensimmäisenä mahdollisena maksupäivänä toteutui Järvi-Pohjanmaan yhteistoiminta-alueella: Alajärven osalta oli 982 tukihakemusta, joista maksettiin ensimmäisenä päivänä 976 tukihakemusta, toteutumisprosentti oli 99,38 %.

Tukea hakeneita tiloja Soinissa oli 98 kpl ja peltopinta-ala 3 141 ha. Tukien maksatuksen osalta tavoite saada 80 % maksatuksista toteutumaan ensimmäisenä mahdollisena maksupäivänä toteutui Järvi-Pohjanmaan yhteistoiminta-alueella: Soinissa oli 278 tukihakemusta, joista maksettiin ensimmäisenä päivänä 277 tukihakemusta, toteutumisprosentti oli 99,64 %.

Tukea hakeneita tiloja Vimpelissä on 77 kpl ja peltopinta-ala 3 927 ha. Tukien maksatuksen osalta tavoite saada 80 % maksatuksista toteutumaan ensimmäisenä mahdollisena maksupäivänä toteutui Järvi-Pohjanmaan yhteistoiminta-alueella: Vimpelissä oli 212 tukihakemusta, joista maksettiin ensimmäisenä päivänä 212 tukihakemusta, toteutumisprosentti oli 100 %. Tavoite tukien maksatuksesta ensimmäisenä maksupäivänä toteutui.

MAASEUTUPALVELUT KEHITTÄMINEN

Maaseutupalvelujen kehittäminen on tapahtunut neuvontana, meneillään olevia hankkeita ja muita ulkopuolisia rahoituslähteitä hyväksi käyttäen. Maaseudun kehittämistoimien päätavoitteena on saada aikaan tuotantoinvestointeja Järvi-Pohjanmaan yhteistoiminta-alueella tuotannontason säilyttämiseksi (pelto ja kotieläin). Maaseudun pienyritystoiminnan kehittämistoimilla pyritään myös saamaan aikaan investointeja sekä samalla nostamaan tuotannon jalostusastetta. Muita tavoitteita ovat uusien maatalouden tuotantomuotojen ja innovaatioiden jalkauttaminen. Palvelut käsittävät rahoituslähteiden selvittämisen investointeihin, avustamisen laskelmissa sekä muiden selvitysten tekemisen.

Neuvonnan tueksi järjestetään tilaisuuksia, hankitaan asiantuntijapalveluita tai muuta kehittämistoimintaa tukevaa tietoa ja materiaalia. Maaseutupalveluiden internet-sivuilla julkaistaan tietoa meneillään olevista hankkeista ja tilaisuuksista.

Toiminnalliset tavoitteet 2022 ja 2023 - 2026

Aktiivista asiakaskontaktien määrän seuraamista jatketaan sekä kehitetään. Asiakaskontaktien määrätavoite on 100 kpl ja tilaisuuksia neljä.

Toiminnallisten tavoitteiden toteutuminen

Rahoitukseen ja kehittämiseen liittyvät asiakaskontaktit on pääsääntöisesti suoritettu puhelinneuvonnalla tai toimistolla 135 kertaa. Lisäksi on hankittu tai ohjattu asiakkaita käyttämään asiantuntijapalveluita niin tilan tuotantoon liittyvien asioiden kuin muun yritystoiminnan edistämiseksi. Eniten asiakkaita on ohjattu Neuvo 2020 palvelun piiriin.

Viljelijöille suunnatut kehittämiseen liittyvät koulutukset ovat järjestetty yhteistyössä alueen toimijoiden kanssa etäkoulutuksina, joissa on taloushallinnon lisäksi käsitelty tuotantoa, jatkojalostusta ja jaksamista. Maaseututoimi on ollut aktiivisesti mukana Maatalousyrittäjien eläkelaitoksen (Mela) hallinnoimassa Välitä viljelijästä – projektissa. Tilaisuuksia järjestettiin vuoden aikana seitsemän.

Maanmittauslaitos sai Alajärven ja Vimpelin alueella tilusjärjestelyn melkein valmiiksi. Maaseututoimessa aloitettiin tarvittavien lohkotietojen muuttaminen ennen vuoden vaihdetta.

Tavoitteet toteutuivat.

MAASEUTUTOIMEN HENKILÖSTÖ

MAASEUTUTOIMI	Tulosityksikkö	Ammattinimike	TP2021	TA2022	TP2022	Muutokset
						+/- kpl
						TP2022
	Maaseutupalvelut	maaseututoimenjohtaja	1	1	1	0
		maaseutuasiamies	2	2	2	0
		toimistosihteer	2	2	2	0
		harjoittelija	0	0	0	0
	Lomituspalvelut hallinto	lomatoimenjohtaja	1	0	0	-1
		lomatoimen sihteeri	0	0	0	0
		lomatoimenohjaaja	2	0	0	-2
	Lomituspalvelut kotieläintilat	maatalouslomittaja	29	0	0	-29
	Maaseututoimi yhteensä		37	5	5	-32

SOININ KUNTA

Ulkoinen

TOTEUTUMAVERTAILU

1.1.2022 - 31.12.2022

	Ta-2022	Ta- muutos	Ta + Muutos	Toteutuma	Poikkeama
3310 TOIMINTATUOTOT / TULOT					
3310 MYYNTITUOTOT					
3001 Vesi- ja jätevesimaksut	294 540		294 540	292 165,14	2 374,86
3101 Korvaukset valtiolta	2 000		2 000	347 246,43	-345 246,43
3104 Korvaukset kunnilta	414 657		414 657	425 722,20	-11 065,20
3105 Korvaukset kuntayhtymiltä	152 000		152 000	183 028,15	-31 028,15
3106 Korvaukset yrittäjiltä	10 000		10 000	11 194,29	-1 194,29
3107 Oman kunnan osuus projektiin	0	0	0	314,70	-314,70
3126 Lämmönmyynti yksityisille	50 000		50 000	43 308,62	6 691,38
3127 Lämmönmyynti yrityksille	240 000		240 000	252 440,32	-12 440,32
3132 Jätehuoltomaksut yksityisiltä	4 500		4 500	5 490,43	-990,43
3140 Metsänmyynti	30 000		30 000	104 372,78	-74 372,78
3141 Myydyt tarvikkeet	1 000		1 000	3 028,59	-2 028,59
3142 Vakuutuskorvaukset				200,00	
3143 Oppisop.koulutuskorvaukset	1 000		1 000	1 500,00	-500,00
3148 Talonmiespalvelut	45 400		45 400	27 199,64	18 200,36
3149 Isännöintipalvelut	22 000		22 000	22 000,08	-0,08
3150 Valokopio- ja karttamyyynnit	0		0	162,80	-162,80
3180 Ateriamaksut	14 000		14 000	12 011,69	1 988,31
3190 Muut myyntitulot	290 150		290 150	306 722,65	-16 572,65
3310 MYYNTITUOTOT	1 571 247	0	1 571 247	2 038 108,51	-466 861,51
3320 MAKSUTUOTOT					
3202 Toimitusmaksut	0	0	0	330,00	-330,00
3216 Päivähoitomaksut	10 200			19 433,40	-19 433,40
3225 Rakenn.valvonta/tark.maksut	60 000		60 000	30 010,56	29 989,44
3227 Ympäristölupamaksut	250		250	177,42	72,58
3228 Maa-ainesluvat	2 000		2 000	2 823,39	-823,39
3250 Pääsymaksut	30 500		30 500	30 234,88	265,12
3266 Osanottomaksut	6 000		6 000	4 740,81	1 259,19
3271 Ohjausmaksut	17 000		17 000	18 445,00	-1 445,00
3290 Muut maksut	1 400		1 400	41 482,52	-40 082,52
3320 MAKSUTUOTOT	127 350		127 350	147 677,98	-20 327,98
3321 TUET JA AVUSTUKSET					
3300 Työllistämistuki	13 000		13 000	18 660,87	-5 660,87
3301 Tuet ja avustukset valtiolta	116 400		116 400	137 650,13	-21 250,13
3302 Työllistämistuki	13 620		13 620	0,00	13 620,00
3303 Tuet ja avustukset EU:lta	0		0	0,00	0,00
3304 Tuet ja avustukset muilta	0		0	3 429,06	-3 429,06
3305 Työterv.huollon korvaukset	23 000		23 000	21 093,76	1 906,24
3306 Tuet ja av.valt.jäännös edell.v	0		0	92 906,65	-92 906,65
3329 Koulutuskorvaus	6 800		6 800	8 898,80	-2 098,80
3321 TUET JA AVUSTUKSET	172 820		172 820	282 639,27	-109 819,27
3340 VUOKRATUOTOT					
3410 Asuntojen vuokrat	157 900		157 900	171 358,51	-13 458,51
3420 Muiden rakennusten vuokrat	178 940		178 940	203 086,12	-24 146,12

3430	Maa- ja vesialueiden vuokrat	6 000		6 000	5 384,92	615,08
3490	Muut vuokratulot	0			24,00	-24,00
3340	VUOKRATUOTOT	342 840		342 840	379 853,55	-37 013,55
3350	MUUT TOIMINTATUOTOT					
3505	Muut tuotot	0		0	376,42	-376,42
3510	Käyttöom. myyntivoitot	0		0	261,50	-261,50
3530	Vakuutuskorvaukset	0		0	6 808,31	-6 808,31
3350	MUUT TOIMINTATUOTOT	0		0	7 446,23	-7 446,23
3310	TOIMINTATUOTOT / TULOT	2 214 257	0	2 214 257	2 855 725,54	-641 468,54
3500 TOIMINTAKULUT / MENOT						
3501 HENKILÖSTÖKULUT						
3502 PALKAT JA PALKKIOT						
4000	Vakinaisten palkat ja palkkiot	-2 325 326		-2 325 326	-2 208 344,01	-116 981,99
4001	Sijaisten palkat ja palkkiot	-446 806		-446 806	-680 506,34	233 700,34
4002	Erilliskorvaukset	-56 900		-56 900	-87 177,01	30 277,01
4004	Asiantuntijapalkkiot	0		0	0,00	0,00
4005	Kokouspalkkiot	-59 200		-59 200	-54 603,53	-4 596,47
4006	Ansionmenetykskorvaukset	0		0	0,00	0,00
4007	Työllistämistukipalkat	-22 616		-22 616	-9 939,93	-12 676,07
4008	Vakinaisten palkat vael	-441 000		-441 000	-434 759,15	-6 240,85
4009	Tilapäisten palkat vael	0		0	0,00	0,00
4060	Jaksotetut palkat ja palkkiot	0		0	-57 022,69	57 022,69
3502	PALKAT JA PALKKIOT	-3 351 848	0	-3 351 848	-3 532 352,66	180 504,66
3510 HENKILÖSIVUKULUT						
3512 ELÄKEKULUT						
4100	Kuel-maksut	-499 706		-499 706	-511 305,54	11 599,54
4105	Kuel-maksut, eläkemenoperust.	-317 432		-317 432	-347 011,08	29 579,08
4110	Muut työeläkemaksut	-65 102		-65 102	-66 795,27	1 693,27
4130	Jaksotetut eläkekulut	0		0	-10 031,38	10 031,38
3512	ELÄKEKULUT	-882 240		-882 240	-935 143,27	52 903,27
3518 MUUT HENKILÖSIVUKULUT						
4150	Kansanel.- ja sair.vak.maksut	-44 475		-44 475	-45 548,88	1 073,88
4160	Työttömyysvak.maksut	-35 241		-35 241	-35 892,50	651,50
4170	Tapaturmavak.maksut	-25 037		-25 037	-1 224,04	-23 812,96
4180	Muut sosiaalivak.maksut	-2 319		-2 319	-2 269,93	-49,07
4190	Jaksotetut sosiaalivak.maksut	0		0	-2 558,82	2 558,82
3518	MUUT HENKILÖSIVUKULUT	-107 072		-107 072	-87 494,17	-19 577,83
3510	HENKILÖSIVUKULUT	-989 312		-989 312	-1 022 637,44	33 325,44
3511 HENKILÖSTÖKORVAUKSET						
4230	Sairausvakuutuskorvaukset	0		0	45 271,71	-45 271,71
4240	Tapaturmakorvaukset	0		0	0,00	0,00
4250	Muut Kelan maks.korvaukset	0		0	0,00	0,00
4290	Perhevapaakorvaukset	0		0	11 325,77	-11 325,77
3511	HENKILÖSTÖKORVAUKSET	0		0	56 597,48	-56 597,48
3501	HENKILÖSTÖKULUT	-4 341 160		-4 341 160	-4 498 392,62	157 232,62
3530 PALVELUJEN OSTOT						
3531 ASIAKASPALVELUJEN OSTOT						
4301	Asiakaspalv.ostot kunnilta	-445 474		-445 474	-378 364,03	-67 109,97

4302	Asiakaspalv.ostot kuntayht.	-9 202 100		-9 202 100	-9 539 929,35	337 829,35
4305	Asiakaspalv.ostot muilta	-118 545		-118 545	-144 885,03	26 340,03
3531	ASIAKASPALVELUJEN OSTOT	-9 766 119		-9 766 119	-10 063 178,41	297 059,41
3532	MUIDEN PALVELUJEN OSTOT					
4340	Toimisto- ja asiantuntijapalv.	-78 500		-78 500	-65 222,32	-13 277,68
4343	Tilitoimistopalvelut	-116 600		-116 600	-84 332,73	-32 267,27
4345	Jakoerä tositteiden mukaan				-120,95	120,95
4348	Ict-palvelut	-145 350		-145 350	-168 109,65	22 759,65
4349	Rahoitus- ja pankkipalvelut	-3 000		-3 000	-3 361,94	361,94
4350	Painatukset ja ilmoitukset	-9 460		-9 460	-5 378,46	-4 081,54
4360	Posti- ja kuriiripalvelut	-5 500		-5 500	-1 578,35	-3 921,65
4370	Vakuutukset	-33 350		-33 350	-36 745,33	3 395,33
4380	Puhtaanapito- ja pesulapalv.	-48 250		-48 250	-41 116,36	-7 133,64
4390	Rakenn. ja alueiden kunn.pito	-188 000		-188 000	-210 244,90	22 244,90
4400	Koneiden ja laitt.kunnossapito	-34 950		-34 950	-36 938,11	1 988,11
4410	Majoitus- ja ravitsemuspalv.	-9 800		-9 800	-6 204,02	-3 595,98
4411	Henkilöstöruokailu	-1 300		-1 300	-1 080,88	-219,12
4415	Muut ravitsemuspalvelut	-1 000		-1 000	-1 546,00	546,00
4420	Matkustus- ja kuljetuspalvelut	-51 400		-51 400	-52 183,03	783,03
4425	Kuljetuspalvelut	-311 000		-311 000	-292 859,54	-18 140,46
4430	Sosiaali- ja terveystalv.	-50 000		-50 000	-63 999,44	13 999,44
4431	Pph-kustannusten korvaukset	-600		-600	-941,28	341,28
4440	Opetus- ja kulttuuripalvelut	-27 200		-27 200	-20 848,16	-6 351,84
4450	Osuus verotuskustannuksiin	-45 000		-45 000	-40 570,65	-4 429,35
4460	Muut yhteistoimintaosuudet	-42 250		-42 250	-41 758,84	-491,16
4470	Muut palvelut	-34 300		-34 300	-39 846,46	5 546,46
3532	MUIDEN PALVELUJEN OSTOT	-1 236 810		-1 236 810	-1 214 987,40	-21 822,60
3530	PALVELUJEN OSTOT	-11 002 929		-11 002 929	-11 278 165,81	275 236,81
3550	AINEET, TARVIKKEET JA TAVARAT					
3551	OSTOT TILIKAUDEN AIKANA					
4500	Toimisto- ja koulutarvikkeet	-41 600		-41 600	-33 412,72	-8 187,28
4510	Kirjallisuus	-73 500		-73 500	-75 158,58	1 658,58
4520	Elintarvikkeet	-181 700		-181 700	-189 825,74	8 125,74
4530	Vaatteisto	-6 700		-6 700	-6 146,74	-553,26
4540	Lääkkeet ja hoitotarvikkeet	-750		-750	-901,03	151,03
4550	Siivous- ja puhdistusaineet	-35 800		-35 800	-30 601,79	-5 198,21
4560	Poltto- ja voiteluaineet	-12 000		-12 000	-21 240,19	9 240,19
4570	Lämmitys	-408 000		-408 000	-421 155,91	13 155,91
4571	Sähkö ja kaasu	-195 100		-195 100	-267 997,76	72 897,76
4572	Vesi	-24 120		-24 120	-41 968,27	17 848,27
4580	Kalusto	-65 355		-65 355	-76 218,25	10 863,25
4590	Rakennusmateriaali	-1 000		-1 000	-203,90	-796,10
4600	Muu materiaali	-39 010		-39 010	-31 833,12	-7 176,88
3551	OSTOT TILIKAUDEN AIKANA	-1 084 635		-1 084 635	-1 196 664,00	112 029,00
3550	AINEET, TARVIKKEET JA TAVARAT	-1 084 635		-1 084 635	-1 196 664,00	112 029,00
3585	AVUSTUKSET					
4700	Lasten kotihoidontuki	-70 000	0	-70 000	-78 612,27	8 612,27
4730	Muut avustukset kotitalouksille	-24 000	0	-24 000	-15 340,17	-8 659,83
4731	Vauvaraha	-23 000	0	-23 000	-132,78	-22 867,22

4734	Opiskelijatuet	-10 000	0	-10 000	-10 200,00	200,00
4735	Muuttajapaketit	-500	0	-500	-342,81	-157,19
4769	Perusparannusavustus	-15 000		-15 000	-15 000,00	0,00
4740	Avustukset yhteisöille	-107 270	0	-107 270	-92 049,87	-15 220,13
3585	AVUSTUKSET	-249 770	0	-249 770	-211 677,90	-38 092,10
3590	MUUT TOIMINTAKULUT					
3591	VUOKRAT					
4800	Maa- ja vesialueiden vuokrat	-7 500	0	-7 500	-6 262,27	-1 237,73
4820	Yhtiövastikkeet	-136 370	0	-136 370	-150 349,19	13 979,19
4840	Koneiden ja laitteiden vuokrat	-26 100	0	-26 100	-21 466,60	-4 633,40
4860	Muut vuokrat	-30 200	0	-30 200	-28 750,00	-1 450,00
3591	VUOKRAT	-200 170	0	-200 170	-206 828,06	6 658,06
3592	VEROT					
4900	Väliilliset verot	-4 920	0	-4 920	-4 349,80	-570,20
4910	Välittömät verot	0	0	0	-1 625,63	1 625,63
3592	VEROT	-4 920	0	-4 920	-5 975,43	1 055,43
3596	MUUT KULUT					
4920	Käyttöomaisuuden myyntitappio	0	0	0	-288,56	288,56
4930	Saatavien poistot ja palautukset	0	0	0	-4 335,94	4 335,94
4935	Edustus	-4 000	0	-4 000	-7 501,09	3 501,09
4940	Muut menot	-11 400	0	-11 400	-5 778,26	-5 621,74
3596	MUUT KULUT	-15 400	0	-15 400	-17 903,85	2 503,85
3590	MUUT TOIMINTAKULUT	-220 490	0	-220 490	-230 707,34	10 217,34
3310	TOIMINTAKULUT / MENOT	- 16 898 984,00	-	- 16 898 984,00	- 17 415 607,67	516 623,67
3310	TOIMINTAKATE	-14 684 727	0	-14 684 727	-14 559 882,13	-124 844,87
3601	VEROTULOT					
6000	Kunnan tulovero	5 002 000	0	5 002 000	5 200 732,05	-198 732,05
6010	Kiinteistövero	557 000	0	557 000	662 247,58	-105 247,58
6020	Osuus yhteisöverosta	737 000	0	737 000	1 402 042,59	-665 042,59
3601	VEROTULOT	6 296 000	0	6 296 000	7 265 022,22	-969 022,22
3610	VALTIONOSUUDET					
6101	Kunnan peruspalvelujen vo	5 132 448	0	5 132 448	5 137 518,00	-5 070,00
6102	Verotuloihin perustuva vo	2 399 133	0	2 399 133	2 397 828,00	1 305,00
6104	Veromenetysten kompensatio	1 504 405	0	1 504 405	1 537 348,00	-32 943,00
6121	Kunnan opetus- ja kultt.toimen vo	-380 371	0	-380 371	-527 374,00	147 003,00
3610	VALTIONOSUUDET	8 655 615	0	8 655 615	8 545 320,00	110 295,00
3630	RAHOITUSTUOTOT JA KULUT					
3632	KORKOTUOTOT					
6301	Korkotuotot antolainoista	5 500	0	5 500	5 683,96	-183,96
6302	Talletusten korot	200	0	200	521,60	-321,60
3632	KORKOTUOTOT	5 700	0	5 700	6 205,56	-505,56
3633	MUUT RAHOITUSTUOTOT					
6315	Osingot ja osuupo:n korot	20 000		20 000	32 082,06	-12 082,06
6320	Verotilitysten korot	0		0	9,89	-9,89
6330	Viivästyskorkotulot	1 500		1 500	2 021,45	-521,45
6333	Vesihuoltol. viiv.korkotulot	500		500	51,77	448,23

6335	Peruspo:n korot kuntayhtymiltä	500		500	10 375,82	-9 875,82
6360	Muut rahoitustuotot	2 000		2 000	4 976,91	-2 976,91
6375	Saatavien palautukset	0		0	498,95	-498,95
3633	MUUT RAHOITUSTUOTOT	24 500	0	24 500	50 016,85	-25 516,85
3632	KORKOKULUT					
6400	Kotimaisten lainojen korot	-35 000	0	-35 000	-37 137,76	2 137,76
6460	Maksuliikennetilien korot	0	0	0	-4,87	4,87
3632	KORKOKULUT	-35 000	0	-35 000	-37 142,63	2 142,63
3633	MUUT RAHOITUSKULUT					
6420	Provisiot ja muut lainakustann.	-200		-200	-500,00	300,00
6430	Verotilitysten korot	0		0	-26,12	26,12
6450	Viivästyskorkomenot	-500		-500	-527,86	27,86
6490	Luottotappiot	-4 000		-4 000	0,00	-4 000,00
6491	Pyörästystili	0		0	-0,05	0,05
6492	Arvon alentumiset	0		0	-32 109,59	32 109,59
6495	Muut rahoituskulut	-500		-500	-1 184,07	684,07
3633	MUUT RAHOITUSKULUT	-5 200	0	-5 200	-34 347,69	29 147,69
3630	RAHOITUSTUOTOT JA KULUT	-10 000	0	-10 000	-15 267,91	5 267,91
3650	VUOSIKATE	256 888	0	256 888	1 235 192,18	-978 304,18
3651	POISTOT JA ARVONALENTUMISET					
3652	SUUNNITELMAN MUKAISET POISTOT					
6510	Poistot aineettomista oikeuksista	0	0	0	-3 487,08	3 487,08
6515	Poistot tietokoneohjelmista	-7 020	0	-7 020	-4 019,52	-3 000,48
6530	Poistot rakennuksista	-233 331	0	-233 331	-216 201,12	-17 129,88
6540	Poistot kiint. rakenteista ja laitt.	-281 788	0	-281 788	-274 540,08	-7 247,92
6550	Poistot koneista ja kalustosta	-41 495	0	-41 495	-44 326,65	2 831,65
3652	SUUNNITELMAN MUKAISET POISTOT	-563 634	0	-563 634	-542 574,45	-21 059,55
3680	TILIKAUDEN TULOS	-306 746	0	-306 746	692 617,73	-999 363,73
3699	TILIKAUDEN YLI-/ALIJÄÄMÄ	-306 746	0	-306 746	692 617,73	-999 363,73

SOININ KUNTA
Ulkoinen/Sisäinen

TOTEUTUMAVERTAILU
1.1.2022 - 31.12.2022

	Ta-2022	Ta- muu- tos	Ta + Muutos	Toteutuma	Poikkeama
3310 TOIMINTATUOTOT / TULOT					
3310 MYYNTITUOTOT					
3001 Vesi- ja jätevesimaksut	294 540		294 540	292 165,14	2 374,86
3002 Vesi- ja jätevesimaksut sis.	30 060		30 060	29 324,09	735,91
3101 Korvaukset valtiolta	2 000		2 000	347 246,43	-345 246,43
3104 Korvaukset kunnilta	414 657		414 657	425 722,20	-11 065,20
3105 Korvaukset kuntayhtymiltä	152 000		152 000	183 028,15	-31 028,15
3106 Korvaukset yrittäjiltä	10 000		10 000	11 194,29	-1 194,29
3107 Oman kunnan osuus projektiin	0		0	314,70	-314,70
3108 Hankkeiden kuntaosuudet sis.	21 100		21 100	39 967,76	-18 867,76
3126 Lämmönmyynti yksityisille	50 000		50 000	43 308,62	6 691,38
3127 Lämmönmyynti yrityksille	240 000		240 000	252 440,32	-12 440,32
3128 Lämmönmyynti sis.	140 700		140 700	145 385,77	-4 685,77
3132 Jätehuoltomaksut yksityisiltä	4 500		4 500	5 490,43	-990,43
3140 Metsänmyynti	30 000		30 000	104 372,78	-74 372,78
3141 Myydyt tarvikkeet	1 000		1 000	3 028,59	-2 028,59
3142 Vakuutuskorvaukset				200,00	
3143 Oppisop.koulutuskorvaukset	1 000		1 000	1 500,00	-500,00
3147 Myynnit hallintokunnille sis.	773 652		773 652	755 227,87	18 424,13
3148 Talonmiespalvelut	45 400		45 400	27 199,64	18 200,36
3149 Isännöintipalvelut	22 000		22 000	22 000,08	-0,08
3150 Valokopio- ja karttamyyntit	0		0	162,80	-162,80
3155 Henkilöstöpalvelut sis.	84 529		84 529	97 992,53	-13 463,53
3180 Ateriamaksut	14 000		14 000	12 011,69	1 988,31
3190 Muut myyntitulot	290 150		290 150	306 722,65	-16 572,65
3191 Sis.myyntit /tilaaja	1 205 628		1 205 628	1 256 306,91	-50 678,91
3310 MYYNTITUOTOT	3 826 916	0	3 826 916	4 362 313,44	-535 397,44
3320 MAKSUTUOTOT					
3202 Toimitusmaksut	0	0	0	330,00	-330,00
3216 Päivähoitomaksut	10 200			19 433,40	-19 433,40
3225 Rakenn.valvonta/tark.maksut	60 000		60 000	30 010,56	29 989,44
3227 Ympäristölupamaksut	250		250	177,42	72,58
3228 Maa-ainesluvut	2 000		2 000	2 823,39	-823,39
3250 Pääsymaksut	30 500		30 500	30 234,88	265,12
3266 Osanottomaksut	6 000		6 000	4 740,81	1 259,19
3271 Ohjausmaksut	17 000		17 000	18 445,00	-1 445,00
3290 Muut maksut	1 400		1 400	41 482,52	-40 082,52
3320 MAKSUTUOTOT	127 350		127 350	147 677,98	-20 327,98
3321 TUET JA AVUSTUKSET					
3300 Työllistämistuki	13 000		13 000	18 660,87	-5 660,87
3301 Tuet ja avustukset valtiolta	116 400		116 400	137 650,13	-21 250,13
3302 Työllistämistuki	13 620		13 620	0,00	13 620,00
3303 Tuet ja avustukset EU:lta	0		0	0,00	0,00
3304 Tuet ja avustukset muilta	0		0	3 429,06	-3 429,06
3305 Työterv.huollon korvaukset	23 000		23 000	21 093,76	1 906,24
3306 Tuet ja av.valt.jäännös edell.v	0		0	92 906,65	-92 906,65

3329	Koulutuskorvaus	6 800		6 800	8 898,80	-2 098,80
3321	TUET JA AVUSTUKSET	172 820		172 820	282 639,27	-109 819,27
3340 VUOKRATUOTOT						
3410	Asuntojen vuokrat	157 900		157 900	171 358,51	-13 458,51
3420	Muiden rakennusten vuokrat	178 940		178 940	203 086,12	-24 146,12
3430	Maa- ja vesialueiden vuokrat	6 000		6 000	5 384,92	615,08
3490	Muut vuokratulot	0			24,00	-24,00
3340	VUOKRATUOTOT	342 840		342 840	379 853,55	-37 013,55
3350 MUUT TOIMINTATUOTOT						
3505	Muut tuotot	0		0	376,42	-376,42
3510	Käyttöom. myyntivoitot	0		0	261,50	-261,50
3530	Vakuutuskorvaukset	0		0	6 808,31	-6 808,31
3595	Sis. Ruokapalvelut	278 426		278 426	262 548,45	15 877,55
3350	MUUT TOIMINTATUOTOT	278 426	0	278 426	269 994,68	8 431,32
3310	TOIMINTATUOTOT / TULOT	4 748 352	0	4 748 352	5 442 478,92	-694 126,92
3500 TOIMINTAKULUT / MENOT						
3501 HENKILÖSTÖKULUT						
3502 PALKAT JA PALKKIOT						
4000	Vakinaisten palkat ja palkkiot	-2 325 326		-2 325 326	-2 208 344,01	-116 981,99
4001	Sijaisten palkat ja palkkiot	-446 806		-446 806	-680 506,34	233 700,34
4002	Erilliskorvaukset	-56 900		-56 900	-87 177,01	30 277,01
4004	Asiantuntijapalkkiot	0		0	0,00	0,00
4005	Kokouspalkkiot	-59 200		-59 200	-54 603,53	-4 596,47
4006	Ansionmenetyskorvaukset	0		0	0,00	0,00
4007	Työllistämistukipalkat	-22 616		-22 616	-9 939,93	-12 676,07
4008	Vakinaisten palkat vael	-441 000		-441 000	-434 759,15	-6 240,85
4009	Tilapäisten palkat vael	0		0	0,00	0,00
4060	Jaksotetut palkat ja palkkiot	0		0	-57 022,69	57 022,69
3502	PALKAT JA PALKKIOT	-3 351 848	0	-3 351 848	-3 532 352,66	180 504,66
3510 HENKILÖSIVUKULUT						
3512 ELÄKEKULUT						
4100	Kuel-maksut	-499 706		-499 706	-511 305,54	11 599,54
4105	Kuel-maksut, eläkemenoperust.	-317 432		-317 432	-347 011,08	29 579,08
4110	Muut työeläkemaksut	-65 102		-65 102	-66 795,27	1 693,27
4130	Jaksotetut eläkekulut	0		0	-10 031,38	10 031,38
3512	ELÄKEKULUT	-882 240		-882 240	-935 143,27	52 903,27
3518 MUUT HENKILÖSIVUKULUT						
4150	Kansanel.- ja sair.vak.maksut	-44 475		-44 475	-45 548,88	1 073,88
4160	Työttömyysvak.maksut	-35 241		-35 241	-35 892,50	651,50
4170	Tapaturmavak.maksut	-25 037		-25 037	-1 224,04	-23 812,96
4180	Muut sosiaalivak.maksut	-2 319		-2 319	-2 269,93	-49,07
4190	Jaksotetut sosiaalivak.maksut	0		0	-2 558,82	2 558,82
3518	MUUT HENKILÖSIVUKULUT	-107 072		-107 072	-87 494,17	-19 577,83
3510	HENKILÖSIVUKULUT	-989 312		-989 312	-1 022 637,44	33 325,44
3511 HENKILÖSTÖKORVAUKSET						
4230	Sairausvakuutuskorvaukset	0		0	45 271,71	-45 271,71
4240	Tapaturmakorvaukset	0		0	0,00	0,00
4250	Muut Kelan maks.korvaukset	0		0	0,00	0,00
4290	Perhevapaakorvaukset	0		0	11 325,77	-11 325,77
3511	HENKILÖSTÖKORVAUKSET	0		0	56 597,48	-56 597,48

3501 HENKILÖSTÖKULUT	-4 341 160	-4 341 160	-4 498 392,62	157 232,62
3530 PALVELUJEN OSTOT				
3531 ASIAKASPALVELUJEN OSTOT				
4301 Asiakaspalv.ostot kunnilta	-445 474	-445 474	-378 364,03	-67 109,97
4302 Asiakaspalv.ostot kuntayht.	-9 202 100	-9 202 100	-9 539 929,35	337 829,35
4305 Asiakaspalv.ostot muilta	-118 545	-118 545	-144 885,03	26 340,03
3531 ASIAKASPALVELUJEN OSTOT	-9 766 119	-9 766 119	-10 063 178,41	297 059,41
3532 MUIDEN PALVELUJEN OSTOT				
4340 Toimisto- ja asiantuntijapalv.	-78 500	-78 500	-65 222,32	-13 277,68
4341 Sis.palvelujen ostot	-773 651	-773 651	-755 227,87	-18 423,13
4343 Tilitoimistopalvelut	-116 600	-116 600	-84 332,73	-32 267,27
4344 Henkilöstöpalvelut sis.	-84 529	-84 529	-97 992,53	13 463,53
4345 Jakoerä tositteiden mukaan			-120,95	120,95
4348 Ict-palvelut	-145 350	-145 350	-168 109,65	22 759,65
4349 Rahoitus- ja pankkipalvelut	-3 000	-3 000	-3 361,94	361,94
4350 Painatukset ja ilmoitukset	-9 460	-9 460	-5 378,46	-4 081,54
4360 Posti- ja kuriiripalvelut	-5 500	-5 500	-1 578,35	-3 921,65
4370 Vakuutukset	-33 350	-33 350	-36 745,33	3 395,33
4380 Puhtaanapito- ja pesulapalv.	-48 250	-48 250	-41 116,36	-7 133,64
4390 Rakenn. ja alueiden kunn.pito	-188 000	-188 000	-210 244,90	22 244,90
4400 Koneiden ja laitt.kunnossapito	-34 950	-34 950	-36 938,11	1 988,11
4410 Majoitus- ja ravitsemuspalv.	-9 800	-9 800	-6 204,02	-3 595,98
4411 Henkilöstöruokailu	-1 300	-1 300	-1 080,88	-219,12
4415 Muut ravitsemuspalvelut	-1 000	-1 000	-1 546,00	546,00
4420 Matkustus- ja kuljetuspalvelut	-51 400	-51 400	-52 183,03	783,03
4425 Kuljetuspalvelut	-311 000	-311 000	-292 859,54	-18 140,46
4430 Sosiaali- ja terveystalv.	-50 000	-50 000	-63 999,44	13 999,44
4431 Pph-kustannusten korvaukset	-600	-600	-941,28	341,28
4440 Opetus- ja kulttuuripalvelut	-27 200	-27 200	-20 848,16	-6 351,84
4450 Osuus verotuskustannuksiin	-45 000	-45 000	-40 570,65	-4 429,35
4460 Muut yhteistoimintaosuudet	-42 250	-42 250	-41 758,84	-491,16
4470 Muut palvelut	-34 300	-34 300	-39 846,46	5 546,46
4475 Siivouspalvelu hall.kunnille sis.	-300 493	-300 493	-311 405,31	10 912,31
4476 Tilapalvelu hall.kunnille sis.	-640 385	-640 385	-669 420,43	29 035,43
4477 Ateriapalvelu hall.kunnille sis.	-542 677	-542 677	-536 321,73	-6 355,27
4490 Kuntaosuudet sis.	-21 100	-21 100	-39 967,76	18 867,76
4491 Sis.ostot tilaaja	-500	-500	-1 707,89	1 207,89
3532 MUIDEN PALVELUJEN OSTOT	-3 600 145	-3 600 145	-3 627 030,92	26 885,92
3530 PALVELUJEN OSTOT	-13 366 264	-13 366 264	-13 690 209,33	323 945,33
3550 AINEET, TARVIKKEET JA TAVARAT				
3551 OSTOT TILIKAUDEN AIKANA				
4500 Toimisto- ja koulutarvikkeet	-41 600	-41 600	-33 412,72	-8 187,28
4510 Kirjallisuus	-73 500	-73 500	-75 158,58	1 658,58
4520 Elintarvikkeet	-181 700	-181 700	-189 825,74	8 125,74
4530 Vaatteisto	-6 700	-6 700	-6 146,74	-553,26
4540 Lääkkeet ja hoitotarvikkeet	-750	-750	-901,03	151,03
4550 Siivous- ja puhdistusaineet	-35 800	-35 800	-30 601,79	-5 198,21
4560 Poltto- ja voiteluaineet	-12 000	-12 000	-21 240,19	9 240,19
4569 Lämmitys sis.	-140 700	-140 700	-145 385,77	4 685,77
4570 Lämmitys	-408 000	-408 000	-421 155,91	13 155,91
4571 Sähkö ja kaasu	-195 100	-195 100	-267 997,76	72 897,76

4572	Vesi	-24 120		-24 120	-41 968,27	17 848,27
4573	Vesi sis.	-30 060		-30 060	-29 324,09	-735,91
4580	Kalusto	-65 355		-65 355	-76 218,25	10 863,25
4590	Rakennusmateriaali	-1 000		-1 000	-203,90	-796,10
4600	Muu materiaali	-39 010		-39 010	-31 833,12	-7 176,88
3551	OSTOT TILIKAUDEN AIKANA	-1 255 395		-1 255 395	-1 371 373,86	115 978,86
3550	AINEET, TARVIKKEET JA TAVARAT	-1 255 395		-1 255 395	-1 371 373,86	115 978,86
3585	AVUSTUKSET					
4700	Lasten kotihoidontuki	-70 000	0	-70 000	-78 612,27	8 612,27
4730	Muut avustukset kotitalouksille	-24 000	0	-24 000	-15 340,17	-8 659,83
4731	Vauvaraha	-23 000	0	-23 000	-132,78	-22 867,22
4734	Opiskelijatuet	-10 000	0	-10 000	-10 200,00	200,00
4735	Muuttajapaketit	-500	0	-500	-342,81	-157,19
4769	Perusparannusavustus	-15 000		-15 000	-15 000,00	0,00
4740	Avustukset yhteisöille	-107 270	0	-107 270	-92 049,87	-15 220,13
3585	AVUSTUKSET	-249 770	0	-249 770	-211 677,90	-38 092,10
3590	MUUT TOIMINTAKULUT					
3591	VUOKRAT					
4800	Maa- ja vesialueiden vuokrat	-7 500	0	-7 500	-6 262,27	-1 237,73
4820	Yhtiövastikkeet	-136 370	0	-136 370	-150 349,19	13 979,19
4840	Koneiden ja laitteiden vuokrat	-26 100	0	-26 100	-21 466,60	-4 633,40
4860	Muut vuokrat	-30 200	0	-30 200	-28 750,00	-1 450,00
3591	VUOKRAT	-200 170	0	-200 170	-206 828,06	6 658,06
3592	VEROT					
4900	Välilliset verot	-4 920	0	-4 920	-4 349,80	-570,20
4910	Välittömät verot	0	0	0	-1 625,63	1 625,63
3592	VEROT	-4 920	0	-4 920	-5 975,43	1 055,43
3596	MUUT KULUT					
4920	Käyttöomaisuuden myyntitappio	0	0	0	-288,56	288,56
4930	Saatavien poistot ja palautukset	0	0	0	-4 335,94	4 335,94
4935	Edustus	-4 000	0	-4 000	-7 501,09	3 501,09
4940	Muut menot	-11 400	0	-11 400	-5 778,26	-5 621,74
3596	MUUT KULUT	-15 400	0	-15 400	-17 903,85	2 503,85
3590	MUUT TOIMINTAKULUT	-220 490	0	-220 490	-230 707,34	10 217,34
3310	TOIMINTAKULUT / MENOT	- 19 433 079,00	-	- 19 433 079,00	- 20 002 361,05	569 282,05
3310	TOIMINTAKATE	-14 684 727	0	-14 684 727	-14 559 882,13	-124 844,87
3601	VEROTULOT					
6000	Kunnan tulovero	5 002 000	0	5 002 000	5 200 732,05	-198 732,05
6010	Kiinteistövero	557 000	0	557 000	662 247,58	-105 247,58
6020	Osuus yhteisöverosta	737 000	0	737 000	1 402 042,59	-665 042,59
3601	VEROTULOT	6 296 000	0	6 296 000	7 265 022,22	-969 022,22
3610	VALTIONOSUUDET					
6101	Kunnan peruspalvelujen vo	5 132 448	0	5 132 448	5 137 518,00	-5 070,00
6102	Verotuloihin perustuva vo	2 399 133	0	2 399 133	2 397 828,00	1 305,00
6104	Veromenetysten kompensatio	1 504 405	0	1 504 405	1 537 348,00	-32 943,00
6121	Kunnan opetus- ja kultt.toimen vo	-380 371	0	-380 371	-527 374,00	147 003,00
3610	VALTIONOSUUDET	8 655 615	0	8 655 615	8 545 320,00	110 295,00
3630	RAHOITUSTUOTOT JA KULUT					

3632 KORKOTUOTOT					
6301 Korkotuotot antolainoista	5 500	0	5 500	5 683,96	-183,96
6302 Talletusten korot	200	0	200	521,60	-321,60
3632 KORKOTUOTOT	5 700	0	5 700	6 205,56	-505,56
3633 MUUT RAHOITUSTUOTOT					
6315 Osingot ja osuupo:n korot	20 000		20 000	32 082,06	-12 082,06
6320 Verotilitysten korot	0		0	9,89	-9,89
6330 Viivästyskorkotulot	1 500		1 500	2 021,45	-521,45
6333 Vesihuoltol. viiv.korkotulot	500		500	51,77	448,23
6335 Peruspo:n korot kuntayhtymiltä	500		500	10 375,82	-9 875,82
6360 Muut rahoitustuotot	2 000		2 000	4 976,91	-2 976,91
6375 Saatavien palautukset	0		0	498,95	-498,95
6380 Korvaus jäännöspääomasta sis.	31 262		31 262	31 261,92	0,08
3633 MUUT RAHOITUSTUOTOT	55 762	0	55 762	81 278,77	-25 516,77
3632 KORKOKULUT					
6400 Kotimaisten lainojen korot	-35 000	0	-35 000	-37 137,76	2 137,76
6460 Maksuliikennetilien korot	0	0	0	-4,87	4,87
3632 KORKOKULUT	-35 000	0	-35 000	-37 142,63	2 142,63
3633 MUUT RAHOITUSKULUT					
6420 Provisiot ja muut lainakustann.	-200		-200	-500,00	300,00
6430 Verotilitysten korot	0		0	-26,12	26,12
6450 Viivästyskorkomenot	-500		-500	-527,86	27,86
6485 Peruspääoman korko vesilaitos sis.	-31 262		-31 262	-31 261,92	-0,08
6490 Luottotappiot	-4 000		-4 000	0,00	-4 000,00
6491 Pyörästystili	0		0	-0,05	0,05
6492 Arvonalentumiset	0		0	-32 109,59	32 109,59
6495 Muut rahoituskulut	-500		-500	-1 184,07	684,07
3633 MUUT RAHOITUSKULUT	-36 462	0	-36 462	-65 609,61	29 147,61
3630 RAHOITUSTUOTOT JA KULUT	-10 000	0	-10 000	-15 267,91	5 267,91
3650 VUOSIKATE	256 888	0	256 888	1 235 192,18	-978 304,18
3651 POISTOT JA ARVONALENTUMISET					
3652 SUUNNITELMAN MUKAISET POISTOT					
6510 Poistot aineettomista oikeuksista	0	0	0	-3 487,08	3 487,08
6515 Poistot tietokoneohjelmista	-7 020	0	-7 020	-4 019,52	-3 000,48
6530 Poistot rakennuksista	-233 331	0	-233 331	-216 201,12	-17 129,88
6540 Poistot kiint. rakenteista ja laitt.	-281 788	0	-281 788	-274 540,08	-7 247,92
6550 Poistot koneista ja kalustosta	-41 495	0	-41 495	-44 326,65	2 831,65
3652 SUUNNITELMAN MUKAISET POISTOT	-563 634	0	-563 634	-542 574,45	-21 059,55
3680 TILIKAUDEN TULOS	-306 746	0	-306 746	692 617,73	-999 363,73
3699 TILIKAUDEN YLI-/ALIJÄÄMÄ	-306 746	0	-306 746	692 617,73	-999 363,73

TULOSLASKELMAN TOTEUTUMINEN						
	TA 2022	Ta- muutos	Ta+M 2022	Toteutuma	Poikkeama	Toteutuma- %
Toimintatuotot						
Myyntituotot	1 571 247		1 571 247	2 038 109	-466 862	129,7
Maksutuotot	127 350		127 350	147 678	-20 328	116,0
Tuet ja avustukset	172 820		172 820	282 639	-109 819	163,5
Vuokratuotot	342 840		342 840	379 854	-37 014	110,8
Muut toimintatuotot	0		0	7 446	-7 446	
Toimintatuotot	2 214 257	0	2 214 257	2 855 726	-641 469	129,0
Toimintakulut						
Henkilöstökulut	-4 341 160		-4 341 160	-4 498 393	157 233	103,6
Palvelujen ostot	-11 002 929		-11 002 929	-11 278 166	275 237	102,5
Aineet, tarvikkeet, tavarat	-1 084 635		-1 084 635	-1 196 664	112 029	110,3
Avustukset	-249 770		-249 770	-211 678	-38 092	84,7
Muut toimintakulut	-220 490		-220 490	-230 707	10 217	104,6
Toimintakulut	-16 898 984	0	-16 898 984	-17 415 608	516 624	103,1
Toimintakate	-14 684 727	0	-14 684 727	-14 559 882	-124 845	99,1
Verotulot	6 296 000	0	6 296 000	7 265 022	969 022	115,4
Valtionosuudet	8 655 615	0	8 655 615	8 545 320	-110 295	98,7
Rahoitustulot ja menot						
Korkotulot muilta	5 700	0	5 700	6 206	506	108,9
Korkotulot liikelaitoksilta	31 262	0	31 262	31 262	0	
Muut rahoitustulot muilta	24 500	0	24 500	50 017	25 517	204,2
Korvaus peruspääomasta liikelaitoksilta	-31 262	0	-31 262	-31 262	0	100,0
Korkomenot	-35 000	0	-35 000	-37 143	-2 143	106,1
Muut rahoitusmenot	-5 200	0	-5 200	-34 348	-29 148	660,5
Vuosikate	256 888	0	256 888	1 235 192	978 304	480,8
Poistot ja arvonalentumiset						
Suunnitelman mukaiset poistot	-563 634	0	-563 634	-542 574	21 060	96,3
Satunnaiset erät	0	0	0	0	0	
Tilikauden tulos	-306 746	0	-306 746	692 618	999 364	-225,8

VEROTULOJEN TOTEUTUMINEN					
	TA2022	Ta- muutos	Ta+M 2021	Toteutuma	Poikkeama
Kunnan tulovero	5 002 000	0	5 002 000	5 200 732	198 732
Kiinteistövero	557 000	0	557 000	662 248	105 248
Osuus yhteisöverosta	737 000	0	737 000	1 402 043	665 043
Verotulot yhteensä:	6 296 000	0	6 296 000	7 265 022	969 022

VALTIONOSUUKSIEN TOTEUTUMINEN					
	TA2022	Ta- muutos	Ta+M 2021	Toteutuma	Poikkeama
Kunnan peruspalvelujen vo	7 531 581	0	7 531 581	7 535 346	3 765
Siitä:verotuloihin perustuva vo:n tasaus	2 399 133	0	2 399 133	2 697 828	298 695
Opetus- ja kulttuuritoimen vo	-380 371	0	-380 371	-527 374	-147 003
Veromenetyksen kompensatio	1 504 405	0	1 504 405	1 537 348	32 943
Valtionosuudet yhteensä:	8 060 077	0	8 655 615	8 545 320	188 400

RAHOITUSOSAN TOTEUTUMINEN 2022					
	Alkuper. TA 2022	Ta- muutokset	Ta muutosten jälkeen	Toteutuma	Poikkeama
Toiminta ja investoinnit					
Toiminnan rahavirta					
Vuosikate	256 888	0	256 888	1 235 192	978 304
Satunnaiset erät	0		0	0	0
Tulorahoituksen korjaukset	0		0	27	27
Investointien rahavirta	-411				0
Investointimenot	500	-60 000	-471 500	-405 568	65 932
Rahoitusosuudet inv.menoihin	0		0	0	0
Pysyvien vast.hyöd.luovutustulot	0			5 050	5 050
	-154				
Toiminta ja investoinnit netto	612	-60 000	-214 612	834 701	1 049 313
Rahoitustoiminta					
Antolainauksen muutokset					
Antolainasaamisten lis. muille	-50 000	0	-50 000	0	50 000
Antolainasaamisten lis.liikelait.	0	0	0	0	0
Antolainasaamisten väh.muille	150 000		150 000	1 845	-148 155

Antolainasaamisten väh.liikelait.	0		0	0	0
Lainakannan muutokset					0
	1 200 000				
Pitkäaikaisten lainojen lisäys	000		1 200 000	2 500 000	1 300 000
Pitkäaikaisten lainojen vähennys	-1 179 300		-1 179 300	-1 179 297	3
Lyhytaikaisten lainojen muutos	0		0	-2 500 000	-2 500 000
Oman pääoman muutokset	0		0	0	0
Muut maksuvalmiuden muutokset					0
Lyhytaik.saamisten muutos	0		0	430 795	430 795
Pitkäaikaisten saamisten muutos	0	0	0	-100 000	-100 000
Korottomien velkojen muutos	0		0	397 307	397 307
Toimeksiant.po:n ja varojen muutokset	10 000		10 000	0	-10 000
Vaikutus maksuvalmiuteen	130 700	0	-83 912	-449 350	-580 050
Rahavarat 1.1.2022	500 000		500 000	949 665	
Rahavarat 31.12.2022	476 088		476 088	385 351	

Hankkeiden tilapäislainat:	2022	2021	Muutos
Alkusaldo 1.1.	378 512	229 025	149 487
Lisäykset tilikaudella	23 140	281 772	-258 632
Vähennykset tilikaudella	-353 577	-132 285	-221 292
Saldo 31.12.	48 075	378 512	-330 437

Hankkeiden tilapäislainat kirjautuvat rahoituslaskelmassa kohtaan "lyhytaikaisten saamisten muutos". Rahoituslaskelman summa muodostuu siis hankelainosaamisten -330 437 ja muiden saamisten -100 358 summasta.

TULOSLASKELMA, ulkoinen Soinin kunta				
	2022		2021	
Toimintatuotot				
Myyntituotot	2 038 108,51		1 720 175,38	
Maksutuotot	147 677,98		312 706,10	
Tuet ja avustukset	282 639,27		228 559,14	
Muut toimintatuotot	387 299,78		368 230,53	
Myynnin oikaisuerät	0,00	2 855 725,54	0,00	2 629 671,15
Toimintatuotot		2 855 725,54		2 629 671,15
Toimintakulut				
Henkilöstökulut				
Palkat ja palkkiot	-3 532 352,66		-3 351 956,38	
Henkilösivukulut				
Eläkekulut	-935 143,27		-898 632,00	
Muut henkilösivukulut	-87 494,17		-95 369,20	
Henkilöstökorvaukset	56 597,48		69 742,89	
Henkilöstökulut		-4 498 392,62		-4 276 214,69
		-11 278		-11 199
Palvelujen ostot	165,81		203,77	
Aineet, tarvikkeet, tavarat	-1 196 664,00		-1 095 202,60	
Avustukset	-211 677,90		-496 614,68	
		-12 917		-13 058
Muut toimintakulut	-230 707,34	215,05	-267 859,86	880,91
		-17 415		-17 335
Toimintakulut		607,67		095,60
		-14 559		-14 705
Toimintakate		882,13		424,45
Verotulot		7 265 022,22		6 614 864,75
Valtionosuudet		8 545 320,00		8 060 077,00
Rahoitustuotot ja -kulut				
Korkotuotot		6 205,56		16 265,39
Muut rahoitustuotot		50 016,85		96 722,88
Korkokulut		-37 142,63		-41 467,35
Muut rahoituskulut		-34 347,69		-4 400,88
Rahoitustuotot ja -kulut		-15 267,91		67 120,04
Vuosikate		1 235 192,18		36 637,34
Poistot ja arvonalentumiset				
Suunnitelman mukaiset poistot	-542 574,45		-588 635,94	
Kertaluonteiset poistot	0,00		0,00	
Arvonalentumiset	0,00	-542 574,45	0,00	-588 635,94
Satunnaiset erät				
Satunnaiset tuotot		0,00		0,00
Satunnaiset kulut		0,00		0,00
Tilikauden tulos		692 617,73		-551 998,60
Poistoerojen lisäys(-) tai vähennys(+)		0,00		0,00
Varausten lisäys(-) tai vähennys(+)		0,00		0,00
Rahastojen lisäys(-) tai vähennys(+)		0,00		0,00
Tilikauden ylijäämä (alijäämä)		692 617,73		-551 998,60

TULOSLASKELMA, ulkoinen/sisäinen Soinin kunta				
	2022		2021	
Toimintatuotot				
Myyntituotot	4 362 313,44		3 846 623,99	
Maksutuotot	147 677,98		312 706,10	
Tuet ja avustukset	282 639,27		228 559,14	
Vuokratuotot	379 853,55		333 178,00	
Muut toimintatuotot	269 994,68		276 135,00	
Myynnin oikaisuerät	0,00	5 442 478,92	0,00	4 997 202,23
Toimintatuotot				
Toimintakulut				
Henkilöstökulut				
Palkat ja palkkiot	-3 532 352,66		-3 351 956,38	
Henkilösivukulut				
Eläkekulut	-935 143,27		-898 632,00	
Muut henkilösivukulut	-87 494,17		-95 369,20	
Henkilöstökorvaukset	56 597,48		69 742,89	
Henkilöstökulut		-4 498 392,62		-4 276 214,69
			-13 392	
Palvelujen ostot	-13 690 209,33		495,16	
Aineet, tarvikkeet, tavarat	-1 371 373,86		-1 269 442,18	
Avustukset	-211 677,90		-496 614,68	
		-15 503		-15 426
Muut toimintakulut	-230 707,34	968,43	-267 859,86	411,88
		-20 002		-19 702
Toimintakulut		361,05		626,57
		-14 559		-14 705
Toimintakate		882,13		424,34
Verotulot		7 265 022,22		6 614 864,75
Valtionosuudet		8 545 320,00		8 060 077,00
Rahoitustuotot ja -kulut				
Korkotuotot		6 205,56		16 265,39
Muut rahoitustuotot		81 278,77		127 984,80
Korkokulut		-37 142,63		-41 467,35
Muut rahoituskulut		-65 609,61		-35 662,80
Rahoitustuotot ja -kulut		-15 267,91		67 120,04
Vuosikate		1 235 192,18		36 637,45
Poistot ja arvonalentumiset				
Suunnitelman mukaiset poistot	-542 574,45		-588 635,94	
Kertaluonteiset poistot	0,00		0,00	
Arvonalentumiset	0,00	-542 574,45	0,00	-588 635,94
Satunnaiset erät				
Satunnaiset tuotot		0,00		0,00
Satunnaiset kulut		0,00		0,00
Tilikauden tulos		692 617,73		-551 998,49
Poistoerojen lisäys(-) tai vähennys(+)		0,00		0,00
Varausten lisäys(-) tai vähennys(+)		0,00		0,00
Rahastojen lisäys(-) tai vähennys(+)		0,00		0,00
Tilikauden ylijäämä (alijäämä)		692 617,73		-551 998,49

SOININ KUNTA	TASE 31.12		
	2022	2021	Muutos
VASTAAVAA			
PYSYVÄT VASTAAVAT			
Aineettomat hyödykkeet			
Aineettomat oikeudet	21 361,84	28 868,44	-7 506,60
Muut pitkävaikutteiset menot	0,00	0,00	0,00
Aineettomat hyödykkeet	21 361,84	28 868,44	-7 506,60
Aineelliset hyödykkeet			
Maa- ja vesialueet	1 292 387,11	1 294 005,93	-1 618,82
Rakennukset	5 472 442,15	5 641 974,57	-169 532,42
Kiinteät rakenteet ja laitteet	1 879 055,10	1 943 590,44	-64 535,34
Koneet ja kalusto	153 574,46	170 960,96	-17 386,50
Muut aineelliset hyödykkeet	8 423,70	8 423,70	0,00
Ennakkomaksut ja keskener.hankinn.	27 008,20	7 488,00	19 520,20
Aineelliset hyödykkeet	8 832 890,72	9 066 443,60	-233 552,88
Sijoitukset			0,00
Osakkeet ja osuudet	7 299 364,73	7 254 388,73	44 976,00
Osakkuusyhteisöosuudet	54 000,00		54 000,00
Muut lainasaamiset	624 321,83	626 167,03	-1 845,20
Sijoitukset	7 977 686,56	7 880 555,76	97 130,80
PYSYVÄT VASTAAVAT	16 831 939,12	16 975 867,80	-143 928,68
TOIMEKSIANTOJEN VARAT			0,00
Valtion toimeksiannot	0,00	0,00	0,00
Muut toimeksiantojen varat	29 793,79	30 097,36	-303,57
TOIMEKSIANTOJEN VARAT	29 793,79	30 097,36	-303,57
VAIHTUVAT VASTAAVAT			0,00
Saamiset			0,00
Pitkäaikaiset saamiset			0,00
Lainasaamiset	400 000,00	300 000,00	100 000,00
Muut saamiset	31 690,00	31 690,00	0,00
Pitkäaikaiset saamiset	431 690,00	331 690,00	100 000,00
Lyhytaikaiset saamiset			0,00
Myyntisaamiset	427 411,15	502 012,07	-74 600,92
Lainasaamiset	48 075,00	378 512,00	-330 437,00
Muut saamiset	43 779,72	57 188,59	-13 408,87
Siirtosaamiset	116 667,94	129 016,01	-12 348,07
Lyhytaikaiset saamiset	635 933,81	1 066 728,67	-430 794,86
Saamiset	1 067 623,81	1 398 418,67	-330 794,86
Rahoitusarvopaperit			0,00
Osakkeet ja osuudet	213 226,40	245 335,99	-32 109,59
Rahoitusarvopaperit	213 226,40	245 335,99	-32 109,59
Rahat ja pankkisaamiset	1 121 790,05	704 328,98	417 461,07
VAIHTUVAT VASTAAVAT	2 402 640,26	2 348 083,64	54 556,62
VASTAAVAA	19 264 373,17	19 354 048,80	-89 675,63

	2022	2021	Muutos
VASTATTAVAA			
OMA PÄÄOMA			
Peruspääoma	6 161 085,60	6 161 085,60	0,00
Muut omat rahastot	6 575,38	6 575,38	0,00
Edellisten tilikausien yli-/alijäämä *	3 779 836,06	4 331 834,66	-551 998,60
Tilikauden yli-/alijäämä	692 617,73	-551 998,60	1 244 616,33
OMA PÄÄOMA	10 640 114,77	9 947 497,04	692 617,73
TOIMEKSIANTOJEN PÄÄOMAT			
Valtion toimeksiannot	0,00	0,00	0,00
Muut toimeksiantojen pääomat	29 793,79	30 097,36	-303,57
TOIMEKSIANTOJEN PÄÄOMAT	29 793,79	30 097,36	-303,57
VIERAS PÄÄOMA			
Pitkäaikainen			
Lainat rahoitus- ja vakuutuslaitoksilta	5 460 748,00	4 113 088,00	1 347 660,00
Liittymismaksut ja muut	484 739,78	473 989,78	10 750,00
Pitkäaikainen vieras pääoma	5 945 487,78	4 587 077,78	1 358 410,00
Lyhytaikainen			
Joukkovelkakirjalainat	0,00	2 500 000,00	-2 500 000,00
Lainat rahoitus- ja vakuutuslaitoksilta	1 152 340,00	1 179 297,00	-26 957,00
Saadut ennakot	208 592,93	104 788,57	103 804,36
Ostovelat	450 342,90	379 452,27	70 890,63
Muut velat	94 063,49	89 638,38	4 425,11
Siirtovelat	743 637,51	536 200,40	207 437,11
Lyhytaikainen vieras pääoma	2 648 976,83	4 789 376,62	-2 140 399,79
VIERAS PÄÄOMA	8 594 464,61	9 376 454,40	-781 989,79
VASTATTAVAA	19 264 373,17	19 354 048,80	-89 675,63

RAHOITUSLASKELMA Soinin kunta	2022	2021
TOIMINNAN JA INVESTOINTIEN NETTORAHAVIRTA		
TULORAHOITUS		
Vuosikate	1 235 192,18	36 637,34
Satunnaiset erät	0,00	0,00
Tulorahoituksen korjauserät	27,06	21 228,81
TULORAHOITUS	1 235 219,24	57 866,15
INVESTOINNIT		
Pysyvien vastaavien investoinnit	-405 568,13	-384 829,55
Rahoitusosuudet investointeihin	0,00	0,00
PYSYVIEN VASTAAVIEN MYYNTITULOT		
Pysyvien vastaavien varsin.myyntitulot	5 077,16	102 416,49
Pysyvien vastaavien myyntivoitot/tappiot	-27,06	-21 228,81
PYSYVIEN VASTAAVIEN MYYNTITULOT	5 050,10	81 187,68
INVESTOINNIT	-400 518,03	-303 641,87
TOIMINNAN JA INVESTOINTIEN NETTORAHAVIRTA	834 701,21	-245 775,72
RAHOITUKSEN RAHAVIRTA		
ANTOLAINAUKSEN MUUTOKSET		
Antolainasaamisten vähennys	1 845,20	90 739,42
ANTOLAINAUKSEN MUUTOKSET	1 845,20	90 739,42
LAINAKANNAN MUUTOKSET		
Pitkäaikaisten lainojen lisäys	2 500 000,00	1 000 000,00
Pitkäaikaisten lainojen vähennys	-1 179 297,00	-1 282 912,00
Lyhytaikaisten lainojen muutos	-2 500 000,00	1 700 000,00
LAINAKANNAN MUUTOKSET	-1 179 297,00	1 417 088,00
OMAN PÄÄOMAN MUUTOKSET	0,00	-487 435,52
MUUT MAKSUVALMIUDEN MUUTOKSET		
Toimeksiantojen varojen ja pääomien muut.	0,00	-3 193,82
Pitkäaikaisten saamisten muutos	-100 000,00	0,00
Lyhytaikaisten saamisten muutos	430 794,86	-301 358,40
Korottomien velkojen muutos	397 307,21	-245 279,14
MUUT MAKSUVALMIUDEN MUUTOKSET	728 102,07	-549 831,36
RAHOITUKSEN RAHAVIRTA	-449 349,73	470 560,54
RAHAVAROJEN MUUTOS	385 351,48	224 784,82
RAHAVARAT 31.12	1 335 016,45	949 664,97
RAHAVARAT 1.1	949 664,97	724 880,15
RAHAVAROJEN MUUTOS	385 351,48	224 784,82

SOININ KONSERNI	KONSERNITULOSLASKELMA	
Ulkoinen		
TULOSLASKELMA	2022	2021
Toimintatuotot	16 894 805,90	17 152 179,37
Toimintakulut	-31 081 504,16	-30 692 900,38
Osuus osakkuusyht.voitosta/tappiosta	197,19	-4 910,87
Toimintakate	-14 184 479,07	-13 543 610,88
Verotulot	7 265 022,22	6 614 864,75
Valtionosuudet	8 713 498,49	8 225 770,39
Rahoitustuotot ja -kulut		
Korkotuotot	7 165,23	17 092,89
Muut rahoitustuotot	69 854,84	117 045,97
Korkokulut	-72 423,97	-60 385,91
Muut rahoituskulut	-60 347,54	-46 409,69
Rahoitustuotot ja -kulut	-55 751,44	27 343,26
Vuosikate	1 736 268,20	1 322 346,52
Poistot ja arvonalentumiset		
Suunnitelman mukaiset poistot	-1 150 803,30	-1 170 781,07
Arvonalentumiset	0,00	-528 935,62
Poistot ja arvonalentumiset	-1 150 803,30	-1 699 716,69
Tilikauden tulos	585 464,90	-377 370,17
Tilinpäätössiirrot	0,00	0,00
Tilikauden verot	-546,55	-909,91
Laskennalliset verot	1 126,87	730,65
Vähemmistöosuudet	14 837,33	8 115,43
Tilikauden yli- / alijäämä	600 882,55	-369 434,00

SOININ KONSERNI	KONSERNITASE 31.12		
	2022	2021	Muutos
VASTAAVAA			
PYSYVÄT VASTAAVAT			
Aineettomat hyödykkeet			
Aineettomat oikeudet	233 510,94	252 690,13	-19 179,19
Muut pitkävaikutteiset menot	0,00	0,00	0,00
Aineettomat hyödykkeet	233 510,94	252 690,13	-19 179,19
Aineelliset hyödykkeet			
Maa- ja vesialueet	1 500 990,42	1 502 422,75	-1 432,33
Rakennukset	14 944 121,71	15 443 259,13	-499 137,42
Kiinteät rakenteet ja laitteet	2 058 464,47	2 128 742,05	-70 277,58
Koneet ja kalusto	667 670,35	688 969,55	-21 299,20
Muut aineelliset hyödykkeet	77 120,57	84 458,65	-7 338,08
Ennakkomaksut ja keskener.hankinn.	151 602,44	55 794,86	95 807,58
Aineelliset hyödykkeet	19 399 969,96	19 903 646,99	-503 677,03
Sijoitukset			0,00
Osakkeet ja osuudet	1 459 202,63	1 379 950,63	79 252,00
Muut lainasaamiset	363 221,12	365 806,32	-2 585,20
Muut saamiset	1 054,13	1 054,13	0,00
Sijoitukset	1 823 477,88	1 746 811,08	76 666,80
PYSYVÄT VASTAAVAT	21 456 958,78	21 903 148,20	-446 189,42
TOIMEKSIANTOJEN VARAT			0,00
Valtion toimeksiannot	0,00	0,00	0,00
Muut toimeksiantojen varat	86 251,52	88 536,35	-2 284,83
TOIMEKSIANTOJEN VARAT	86 251,52	88 536,35	-2 284,83
VAIHTUVAT VASTAAVAT			
Vaihto-omaisuus			
Aineet ja tarvikkeet	176 734,49	184 884,35	-8 149,86
Vaihto-omaisuus	176 734,49	184 884,35	-8 149,86
Saamiset			
Pitkäaikaiset saamiset			
Muut saamiset	32 028,12	32 114,91	-86,79
Pitkäaikaiset saamiset	32 028,12	32 114,91	-86,79
Lyhytaikaiset saamiset			
Siirtosaamiset	90 142,21	119 252,54	-29 110,33
Lyhytaikaiset saamiset	1 850 838,85	2 300 664,01	-449 825,16
Saamiset	1 882 866,97	2 332 778,92	-449 911,95
Rahoitusarvopaperit			
Muut arvopaperit	58 754,15	316 160,14	-257 405,99
Rahoitusarvopaperit	271 980,55	561 496,13	-289 515,58
Rahat ja pankkisaamiset	1 914 061,80	1 298 219,69	615 842,11
VAIHTUVAT VASTAAVAT	4 245 643,81	4 377 379,09	-131 735,28
VASTAAVAA	25 788 854,11	26 369 063,64	-580 209,53

	2022	2021	Muutos
VASTATTAVAA			
OMA PÄÄOMA			
Peruspääoma	6 161 085,60	6 161 085,60	0,00
Arvonkorotusrahasto	16 263,04	16 263,04	0,00
Muut omat rahastot	484 638,58	492 129,82	-7 491,24
Edellisten tilikausien yli-/alijäämä *	2 530 713,35	3 267 002,33	-736 288,98
Tilikauden yli-/alijäämä	600 882,55	-369 434,00	970 316,55
OMA PÄÄOMA	9 793 583,12	9 567 046,79	226 536,33
VÄHEMMISTÖOSUUED	308 089,59	322 275,75	-14 186,16
PAKOLLISET VARAUKSET			
Muut pakolliset varaukset	112 068,08	140 854,95	-28 786,87
PAKOLLISET VARAUKSET	112 068,08	140 854,95	-28 786,87
TOIMEKSIANTOJEN PÄÄOMAT			
Valtion toimeksiannot	0,00	0,00	0,00
Lahjoitusrahastojen pääomat	29 793,79	30 097,36	-303,57
Muut toimeksiantojen pääomat	56 879,68	117 507,61	-60 627,93
TOIMEKSIANTOJEN PÄÄOMAT	86 673,47	147 604,97	-60 931,50
VIERAS PÄÄOMA			
Pitkäaikainen			
Lainat rahoitus- ja vakuutuslaitoksilta	9 973 476,19	8 675 954,41	1 297 521,78
Lainat julkisyhteisöiltä	88 894,22	88 894,22	
Saadut ennakot	9 368,18	4 500,00	4 868,18
Liittymismaksut ja muut velat	484 739,78	473 989,78	10 750,00
Laskennalliset verovelat	16 305,33	17 432,21	-1 126,88
Pitkäaikainen vieras pääoma	10 572 783,70	9 260 770,62	1 312 013,08
Lyhytaikainen			
Lainat rahoitus- ja vakuutuslaitoksilta	1 603 314,71	4 172 418,08	-2 569 103,37
Lainat muilta luotonantajilta	32 377,50	32 377,50	
Saadut ennakot	208 592,93	104 788,57	103 804,36
Ostovelat	450 342,90	379 452,27	70 890,63
Muut velat	1 877 390,60	1 705 273,74	172 116,86
Siirtovelat	743 637,51	536 200,40	207 437,11
Lyhytaikainen vieras pääoma	4 915 656,15	6 930 510,56	-2 014 854,41
VIERAS PÄÄOMA	15 488 439,85	16 191 281,18	-702 841,33
VASTATTAVAA	25 788 854,11	26 369 063,64	-580 209,53

SOININ KONSERNI	RAHOITUSLASKELMA	
	2022	2021
TOIMINNAN JA INVESTOINTIEN NETTORAHAVIRTA		
TULORAHOITUS		
Vuosikate	1 736 268,20	1 322 346,52
Satunnaiset erät	0,00	0,00
Tilikauden verot	-546,55	-909,91
TULORAHOITUKSEN KORJAUSET		
Pakolliset varaukset	-28 786,87	8 859,00
Muut oikaisut	-170,12	
TULORAHOITUKSEN KORJAUSET	-28 956,99	8 859,00
TULORAHOITUS	1 706 764,66	1 330 295,61
INVESTOINNIT		
Pysyvien vastaavien investoinnit	-712 320,53	-969 924,05
Rahoitusosuudet investointeihin	2 736,21	320,00
PYSYVIEN VASTAAVIEN MYYNTITULOT		
Pysyvien vastaavien varsin.myyntitulot	5 139,61	102 757,03
Pysyvien vastaavien myyntivoitot/tappiot	-27,06	-21 228,81
PYSYVIEN VASTAAVIEN MYYNTITULOT	5 112,55	81 528,22
INVESTOINNIT	-704 471,77	-888 075,83
TOIMINNAN JA INVESTOINTIEN NETTORAHAVIRTA	1 002 292,89	442 219,78
RAHOITUKSEN RAHAVIRTA		
ANTOLAINAUKSEN MUUTOKSET		
Antolainasaamisten lisäys	-1 396 604,33	-285 472,00
Antolainasaamisten vähennys	1 729 626,53	223 024,42
ANTOLAINAUKSEN MUUTOKSET	333 022,20	-62 447,58
LAINAKANNAN MUUTOKSET		
Pitkäaikaisten lainojen lisäys	2 969 445,91	1 228 152,12
Pitkäaikaisten lainojen vähennys	-1 679 750,63	-2 143 052,18
Lyhytaikaisten lainojen muutos	-2 461 276,87	1 700 000,00
LAINAKANNAN MUUTOKSET	-1 171 581,59	785 099,94
OMAN PÄÄOMAN MUUTOKSET	-373 168,06	-487 435,52
MUUT MAKSUVALMIUDEN MUUTOKSET		
Toimeksiantojen varojen ja pääomien muut.	-58 646,68	21 318,74
Vaihto-omaisuuden muutokset	8 149,86	-6 376,69
Pitkäaikaisten saamisten muutos	-99 913,21	-256,04
Lyhytaikaisten saamisten muutos	297 237,13	-218 415,04
Korottomien velkojen muutos	388 933,98	-151 421,79
MUUT MAKSUVALMIUDEN MUUTOKSET	535 761,08	-355 150,82
RAHOITUKSEN RAHAVIRTA	-675 966,37	-119 933,98
KASSAVAROJEN MUUTOS	326 326,52	322 285,80
RAHAVARAT 31.12	2 188 542,34	1 862 215,82
RAHAVARAT 1.1	1 862 215,82	1 539 930,02
RAHAVAROJEN MUUTOS	326 326,52	322 285,80

TILINPÄÄTÖSTÄ LAADITTAESSA NOUDATETUT ARVOSTUSPERIAATTEET JA MENETELMÄT SEKÄ JAKSOTUSPERIAATTEET JA -MENETELMÄT

Kunnan tilinpäätös:

Käyttöomaisuuden arvostus

Käyttöomaisuus on merkitty taseeseen hankintamenoon vähennettynä suunnitelman mukaisilla poistoilla. Suunnitelman mukaiset poistot on laskettu ennalta laadittujen poistosuunnitelmien mukaisesti. 1.1.2013 jälkeen valmistuneilla kohteilla on käytössä uudistettu poistosuunnitelma.

Sijoitusten arvostus

Käyttöomaisuusosakkeet merkitään taseeseen hankintamenoon tai sitä alempaan markkina-arvoon.

Vaihto-omaisuuden arvostus

Vaihto-omaisuus on merkitty taseeseen FIFO-periaatteen mukaisesti hankintamenoon tai sitä alemman todennäköisen luovutushinnan määräisenä.

Rahoitusomaisuuden arvostus

Saamiset on merkitty taseeseen nimellisarvoon.

Konsernitilinpäätös:

Konsernitilinpäätöksen laajuus

Konsernitilinpäätökseen on yhdistetty kaikki tytäryhteisöt ja kaikki kuntayhtymät sekä yksi osakkuusyhteisö, joissa Soinin kunta on jäsenenä.

Keskinäisen omistuksen eliminointi

Tytäryhteisöt on yhdistetty kokonaan taseeseen ja kunnan sekä tytäryhteisöjen omistus eliminoitu.

Sisäiset liiketapahtumat

Konserniyhteisöjen keskinäiset tuotot ja kulut sekä saamiset ja velat on eliminoitu sekä konserniyhteisöjen ja kunnan omistamien kuntayhtymien taseisiin merkityt olennaiset keskinäiset tuotot ja kulut sekä saamiset ja velat on eliminoitu vähäisiä liiketapahtumia lukuun ottamatta.

Vähemmistöosuudet

Vähemmistöosuudet on erotettu konsernin yli- ja alijäämästä konsernituloslaskelmassa sekä konsernin omasta pääomasta konsernitaseessa.

Suunnitelmapoistojen oikaisu

Kiinteistö- ja asunto-osakeyhtiöiden käyttöomaisuuden poistot on oikaistu suunnitelman mukaisiksi ja jäännösarvojen ero on kirjattu tytäryhteisön oman pääoman erään Edellisten tilikausien voitto/tappio- tiliä vastaan.

TULOSLASKELMAA KOSKEVAT LIITETIEDOT (ulkoisista eristä)

Toimintatuotot tehtäväalueittain	2022	2021
Yleishallinto	174 126	139 537
Perusturvatoimi	780 218	593 756
Sivistystoimi	710 047	580 356
Tekninen toimi	1 173 055	1 296 643
Muut toiminnot	18 280	19 379
Toimintatuotot yhteensä:	2 855 726	2 629 671

Verotulojen erittely	2022	2021
Kunnan tulovero	5 200 732	4 827 123
Kiinteistövero	662 248	594 800
Osuus yhteisöverosta	1 402 043	1 192 942
Verotulot yhteensä:	7 265 023	6 614 865

Valtionosuuksien erittely	2022	2021
Kunnan peruspalvelujen vo	7 535 346	7 181 967
<i>Siitä verotuloihin perustuva vo-tasaus</i>	<i>2 697 828</i>	<i>2 401 572</i>
Opetus- ja kulttuuritoimen vo	-527 374	-503 162
Veromenetysten kompensatio	1 537 348	1 381 272
Valtionosuudet yhteensä:	8 545 320	8 060 077

Palvelujen ostojen erittely	2022	2021
Asiakaspalvelujen ostot	10 063 178	9 954 554
Muiden palvelujen ostot	1 214 987	1 244 650
Palvelujen ostot yhteensä:	11 278 166	11 199 204

Pysyvien vastaavien hyödykkeiden myyntivoitot ja -tappiot		
Muut toimintatuotot	2022	2021
Maa- ja vesialueiden myyntivoitot	262	27608
Rakennusten myyntivoitot	0	0
Myyntivoitot yhteensä:	262	27 608
Muut toimintakulut		
Rakennusten myyntitappiot	0	0
Maa- ja vesialueiden myyntitappiot	-289	-1 766
Muiden omistusten myyntitappiot	0	-47 707
Myyntitappiot yhteensä:	-289	-49 473
Myyntivoitot ja -tappiot yhteensä:	-27	-21 866

Osinkotuotot ja peruspääoman korot	2022	2021
Osinkotuotot muista yhteisöistä	32 082	14 334
Kurssivoitot	0	23 533
Arvon alentumisten palautumiset	-32 110	41 220
Peruspääoman korot kuntayhtymiltä	10 376	10 376
Yhteensä:	10 348	89 462

SOININ KUNTA
POISTOSUUNNITELMA

	Kuntajaoston suositukset		Soinin kunnan Kohteet ennen 2013		Soinin kunnan Kohteet 2013 alkaen	
	Tasapoisto	Menojäänn.	Tasapoisto	Menojäänn.	Tasapoisto	Menojäänn.
PYSYVÄT VASTAAVAT						
Aineettomat hyödykkeet						
Kehittämismenot	2-5 v*	ei suositella	5 v		2 v	
Aineettomat oikeudet	5-20 v*	ei suositella	5 v		5 v	
Liikearvo	2-5 v*	ei suositella	-		2 v	
Muut pitkävaikutteiset menot						
Atk-ohjelmistot	2-5 v*	ei suositella	5 v			
Laajat tietojärjestelmät					5 v	
Muut atk-ohjelmistot					2 v	
Muut	2-5 v*	ei suositella	5 v			
Osuudet tai avustukset muiden yhteisöjen käyttömaisuuden hankintamenoihin					5 v	
Muut pitkävaikutteiset menot					2 v	
Aineelliset hyödykkeet						
Maa- ja vesialueet	ei poistoaikaa		ei poistoaikaa		ei poistoaikaa	
Rakennukset ja rakennelmat						
Hallinto- ja laitosrakennukset	20-50 v	5%-10%	50 v			
Hallinto- ja toimistorakennukset, kiviset					40 v	
Hallinto- ja toimistorakennukset, puiset					30 v	
Koulurakennukset, kiviset			50 v		30 v	
Koulurakennukset, puiset			50 v		20 v	
Päiväkodit, kiviset			50 v		30 v	
Päiväkodit, puiset			50 v		20 v	
Sairaala- ja terveydenhuolto-rakennukset, kiviset			50 v		30 v	
Sairaala- ja terveydenhuolto-rakennukset, puiset			50 v		20 v	
Vanhainkodit, palvelutalot, kiviset			50 v		35 v	
Vanhainkodit, palvelutalot, puiset			50 v		25 v	
Muut hallinto- ja laitosrakennukset, kiviset			50 v		25 v	
Muut hallinto- ja laitosrakennukset, puiset			50 v		20 v	
Tehdas- ja tuotantorakennukset	20-30 v	10%-15%	30 v			
Tehdas- ja tuotantorakennukset, kivi/teräs			30 v		30 v	
Muut tehdas- ja tuotantorakennukset			30 v		20 v	

Talouksrakennukset	10-20 v	15%-20%	20 v			
Varastot, kivi/teräs			30 v			20 v
Varastot, puiset			30 v			10 v
Muut talouksrakennukset, kiviset			30 v			20 v
Muut talouksrakennukset, puiset			30 v			10 v
Vapaa-ajan rakennukset	20-30 v	10%-15%	30 v			
Uimahallit			-			25 v
Liikuntahallit			50 v			30 v
Urheilukenttien huoltorakennukset			30 v			25 v
Virkistysalueiden mökit/saunamökit			30 v			30 v
Muut vapaa-ajan rakennukset			30 v			20 v
Asuinrakennukset	30-50 v	5%-10%	50 v			
Kerrostalot, kiviset			50 v			40 v
Kerrostalot, puiset			50 v			35 v
Rivi- ja pientalot, kiviset			50 v			35 v
Rivi- ja pientalot, puiset			50 v			30 v
Rakennusten peruskorjaukset			30 v			**
Kiinteät rakenteet ja laitteet						
Kadut, tiet ja puistot	15-20 v	15%-20%			15 %	20 %
Sillat, laiturit ja uimalat	10-30 v	10%-25%		-		25 %
Muut maa- ja vesirakenteet	15-30 v	10%-20%	10 %		10 %	20 %
Vedenjakeluverkosto	30-40 v	7%-10%	7 %		7 %	10 %
Viemäriverkko	30-40 v	7%-10%	7 %		5 %	10 %
Kaukolämpöverkko	20-30 v	10%-15%			10 %	
Sähköjohdot, muuntoasemat, ulkovalaistuslaitteet	15-20 v	15%-20%	15 %		15 %	20 %
Puhelinverkko, keskusasema ja alakeskukset	10-12 v	20%-22%				22 %
Maakaasuverkko	20-25 v	12%-15%				15 %
Muut putki- ja kaapeliverkot	15-20 v	15%-20%			10 %	20 %
Sähkö-, vesi-yms.laitosten laitoskoneet ja laitteet	10-20 v	15%-25%				10 v
Kiinteät nosto- ja siirtolaitteet	15-20 v	15%-20%				15 v
Liikenteen ohjauslaitteet	10-15 v	20%-25%				10 v
Muut kiinteät koneet ja rakenteet	10-15 v	20%-25%			20 %	10 v
Koneet ja kalusto						
Rautaiset alukset	15-20 v	15%-20%				15 v
Puiset alukset ja muut uivat työkonet	8-15 v	20%-27%				8 v
Muut kuljetusvälineet	4-7 v	25%-30%	5 v			
Kuorma-autot						7 v
Paketti- ja henkilöautot						5 v
Trukit ja traktorit						5 v
Mönkijät ja mottorikelkat						5 v
Muut kuljetusvälineet						4 v
Muut liikkuvat työkonet	5-10 v	25%-30%	5 v			5 v
Muut raskaat koneet	10-15 v	20%-25%	10 v			10 v
Muut kevyet koneet	5-10 v	25%-30%	5 v			5 v
Sairaala- terveydenhuolto-yms.laitteet	5-15 v	20%-30%	10 v			
Rtg-laitteet						10 v

Hammashoitoyksiköt ja autoklaavilaitteet					10 v
Muut sairaala- ja terveydenhuolto- yms.laitteet					5 v
Atk-laitteet	3-5 v	30%-40%	3 v		3 v
Muut laitteet ja kalusteet	3-5 v	30%-40%	5 v		3 v
Muut aineelliset hyödykkeet					
Luonnonvarat	käytön mukainen poisto ei poistoaikaa		käytön mukainen poisto ei poistoaikaa		käytön mukainen poisto ei poistoaikaa
Arvo- ja taide-esineet	ei poistoaikaa		ei poistoaikaa		ei poistoaikaa
Ennakkomaksut ja keskeneräiset hankinnat	ei poistoaikaa		ei poistoaikaa		ei poistoaikaa
Pysyvien vastaavien sijoitukset	ei poistoaikaa		ei poistoaikaa		ei poistoaikaa
Osakkeet ja osuudet	ei poistoaikaa		ei poistoaikaa		ei poistoaikaa

* erityisestä syystä voi olla enintään 20 vuotta

** Pysyvän vastaavan hyödykkeen perusparannusmeno voidaan joko lisätä sem poistamattomaan hankintamenuun tai kirjata pysyvän vastaavan hyödykkeen hankintamenuksi, jolle määritellään oma poistosuunnitelma. Kunnanhallitus voi tarvittaessa tapauskohtaisesti määrätä joillekin hyödykkeille hyödykeryhmästä poikkeavat poistosuunnitelmat, kuitenkin Kuntajaoston suosituksessa määriteltyjen poistoajojen rajoissa. Poikkeamat kunnanvaltuuston hyväksymistä poistoajoista on perusteltava. Poistonalaisen hankintamenuun raja on 10 000 euroa, alv 0%.

PYSYVIEN VASTAAVIEN MUUTOKSET

AINEETTOMAT HYÖDYKKEET

	Atk-ohjelmat	Muut aineettomat oik.	Muut pitkävaik. menot	Yhteensä
Hankintamenu 1.1.22	28 868,44			28 868,44
Lisäykset tilikauden aikana	0,00			0,00
Rahoitusosuudet tilikaudella	0,00			0,00
Vähennykset tilikaudella	0,00			0,00
Siirrot erien välillä				0,00
Tilikauden poisto	-7 506,60			-7 506,60
Kirjanpitoarvo 31.12.22	21 361,84	0,00	0,00	21 361,84

AINEELLISET HYÖDYKKEET

	Maa- ja vesialueet	Rakennukset	Kiinteät rakenteet	Koneet ja kalusto	Muut aineell.hyöd.	Kesk.eräiset hankinnat	Yhteensä
Hankintamenu 1.1.22	1 294 005,93	5 641 974,57	1 943 590,44	170 960,96	8 423,70	7 488,00	9 066 443,60
Lisäykset tilikauden aikana					0,00	303 133,79	303 133,79
Rahoitusosuudet tilikaudella	0,00	0,00	0,00	0,00	0,00		0,00
Vähennykset tilikaudella	-1 618,82	0,00	0,00		0,00		-1 618,82
Siirrot erien välillä		46 668,70	210 004,74	26 940,15	0,00	-283 613,59	0,00
Tilikauden poisto		-216 201,12	-274 540,08	-44 326,65	0,00		-542 574,45
Kirjanpitoarvo 31.12.22	1 292 387,11	5 472 442,15	1 879 055,10	153 574,46	8 423,70	27 008,20	8 832 890,72

SIJOITUKSET

Osakkeet ja osuudet	Osakkeet konserniyht.	Osakkeet omistusyht.	Kuntayhtymä osuudet	Muut osakkeet	Yhteensä
				5 834	
Hankintameno 1.1.22			1 419 799,76	588,97	7 254 388,73
Lisäykset tilikauden aikana		54 000,00		44 976,00	98 976,00
Rahoitusosuudet tilikaudella				0,00	0,00
Vähennykset tilikaudella				0,00	0,00
Siirrot erien välillä					0,00
Tilikauden poisto					0,00
				5 879	
Kirjanpitoarvo 31.12.22	0,00	54 000,00	1 419 799,76	564,97	7 353 364,73

Muut lainasaamiset	Saamiset tytäryhteisöt	Saamiset kuntayhtymät	Saamiset muut yhteisöt	Yhteensä
Hankintameno 1.1.22	264 060,71	0,00	362 106,32	626 167,03
Lisäykset	0,00	0,00	0,00	0,00
Vähennykset	0,00	0,00	-1 845,20	-1 845,20
Kirjanpitoarvo 31.12.22	264 060,71	0,00	360 261,12	624 321,83

OMISTUKSET MUISSA YHTEISÖISSÄ

Tytäryhteisöt, kuntayhtymäosuudet sekä osakkuusyhteisöt 2022

Nimi	Kotipaikka	Kunnan omistus- osuus %	Konsernin omistus- osuus	Kuntakonsernin osuus		
				omasta pääomasta	vieraasta pääomasta	tilikauden voitosta/tappiosta
Tytäryhteisöt						
Soinin Liikekeskus Oy	Soini	68,00	68,00	1 084 990	6 423	-700
Soinin Vuokratalot Oy	Soini	100,00	100,00	449 760	1 424 431	-21 598
Kuninkaanjoen Teollisuuskiinteistöt Oy	Soini	100,00	100,00	2 809 973	340	-27 979
Soinin Kombi Oy	Soini	87,39	87,39	444 582	4 098	-4 875
			Yhteensä	4 789 305	1 435 292	-55 152
Osakkuusyhteisö						
Soinin Teollisuustilat Oy	Soini	46,25	46,25	203 658	3 437	-2 800
			Yhteensä	203 658	3 437	-2 800
Kuntayhtymät						
Etelä-Pohjanmaan sairaanhoitopiirin ky	Seinäjoki	1,85	1,85	1 207 832	4 993 881	-7 397
Eskoon sosiaalipalvelujen ky	Seinäjoki	1,30	1,30	77 642	367 366	0
Etelä-Pohjanmaan liitto	Seinäjoki	1,19	1,19	19 736	8 583	403
Seinäjoen Koulutus kuntayhtymä	Seinäjoki	0,32	0,32	180 510	47 770	-3 399
Kuusiokuntien terveystayhtym	Ähtäri	6,24	6,24	103 411	673 520	0
			Yhteensä	1 589 131	6 091 119	-10 394

Asunto-osakeyhtiöt, joissa kunnalla osakkuuksia:

As Oy Jalmarinpelto

As Oy Kuninkaanpuisto

As Oy Soininpuisto

As Oy Luosanharju

As Oy Museonmäki

As Oy Pappilanpuisto

As Oy Koivumäki

As Oy Mäkirinne

As Oy Pihlajamäki

Muut yhteisöt, joissa kunnalla osakkuuksia:

Järvinet Oy

Järvi-Pohjanmaan Yrityspalvelu Oy

E-P:n Messut Oy

Lehtimäen Sähkö Oy

Järviseudun jätehuolto Oy

Verkko-osk Kuuskaista

Foodwest Oy

Kuntarahoitus Oyj

Kuortaneen Liikuntahotelli Oy

Soinin Tapahtumat Osk

Soinin Uusosuuskunta

Kemira Oyj

Metsäliitto Osk

Atria Oyj

Outokumpu Oyj

Ilkka-yhtymä

Neste Oil Oyj

Fortum Oyj

UPM-Kymmene Oyj

Saamisten erittely

	2022		2021	
	Pitkä- aikaiset	Lyhyt- aikaiset	Pitkä- aikaiset	Lyhyt- aikaiset
Saamiset tytäryhteisöiltä				
Myyntisaamiset		129 194		124 348
Lainasaamiset	664 091		564 061	
Muut saamiset	31 690		31 690	
Siirtosaamiset				
Yhteensä:	695 781	129 194	595 751	124 348
Saamiset kuntayhtymiltä, joissa kunta on jäsenenä				
Myyntisaamiset		292		7 809
Lainasaamiset				
Muut saamiset				
Siirtosaamiset				
Yhteensä:	-	292	-	7 809
Saamiset osakkuus- sekä muilta omistusyhteisyyksiltä				
Myyntisaamiset		4 968		125 123
Lainasaamiset				
Muut saamiset				
Siirtosaamiset				
Yhteensä:	-	4 968	-	125 123
Saamiset yhteensä:	695 781	134 454	595 751	257 280

Siirtosaamisiin sisältyvät olennaiset erät

	2022	2021
Lyhytaikaiset siirtosaamiset		
Tulojäämät		
Vuokratilitykset Kuussotelta	23 113	12 467
Hankkeiden rahoitusosuudet	48 964	68 218
EP SHP peruspo:n korko	0	10 376
Työllistämistuet ja oppisop.korvaukset	7 315	3 280
Pelastuslaitoksen palautus	5 253	4 493
Muut tulojäämät	32 023	28 083
Lyhytaikaiset siirtosaamiset yhteensä:	116 668	126 916

TASEEN VASTATTAVAA KOSKEVAT LIITETIEDOT

Oman pääoman erittely				
	Konserni		Kunta	
	2022	2021	2022	2021
Peruspääoma 1.1.	6 161 086	6 161 086	6 161 086	6 161 086
Lisäykset			0	0
Vähennykset			0	0
Peruspääoma 31.12.	6 161 086	6 161 086	6 161 086	6 161 086
Muut omat rahastot	500 902	508 393	6 575	6 575
Edellisten tilikausien yli/alijäämä 1.1.	2 530 713	3 735 742	3 779 836	4 809 735
Muu lisäys tilikaudella	0	-468 740	0	-477 901
Edellisten tilikausien yli/alijäämä 31.12.	2 530 713	3 267 002	3 779 836	4 331 835
Tilikauden ali/ylijäämä	600 883	-369 434	692 618	-551 999
Oma pääoma yhteensä	9 793 583	9 567 047	10 640 115	9 947 497

Velat, jotka erääntyvät myöhemmin kuin viiden vuoden kuluttua

Pitkäaikaiset velat	Kunta	
	2022	2021
Joukkovelkakirjalainat		
Lainat rahoitus- ja vakuutuslaitoksilta	2 158 647	1 163 742
Lainat julkisyhteisöiltä		
Lainat muilta luotonantajilta		
Saadut ennakot		
Ostovelat		
Muut velat		
Siirtovelat		
Pitkäaikaiset velat yhteensä:	2 158 647	1 163 742

VIERAAN PÄÄOMAN ERITTELY				
	Konserni		Kunta	
	2022	2021	2022	2021
Pitkäaikainen vieras pääoma				
Lainat rahoitus- ja vakuutuslaitoksilta	9 973 476	8 675 954	5 460 748	4 113 088
Lainat julkisyhteisöiltä	88 894	88 894	-	-
Saadut ennakot	9 368	4 500	-	-
Liittymismaksut ja muut velat	484 740	473 990	484 740	473 990
Laskennalliset verovelat	16 305	17 432		-
Pitkäaikainen vieras pääoma yhteensä:	10 572 784	9 260 771	5 945 488	4 587 078
Lyhytaikainen vieras pääoma				
Joukkovelkakirjalainat	0		-	2 500 000

Lainat rahoitus- ja vakuutuslaitoksilta	1 603 315	4 172 418	1 152 340	1 179 297
Lainat muilta luotonantajilta	32 378	32 378	-	
Saadut ennakot	208 593	104 789	208 593	104 789
Ostovelat	450 343	379 452	450 343	379 452
Muut velat	1 877 391	1 705 274	94 063	89 638
Siirtovelat	743 638	536 200	743 638	536 200
Lyhytaikainen vieras pääoma yhteensä:	4 915 656	6 930 511	2 648 977	4 789 377
Vieras pääoma yhteensä:	15 488 440	16 191 281	8 594 465	9 376 454

SIIRTOVELKoihin sisältyvät olennaiset ERÄT				
	Konserni		Kunta	
	2022	2021	2022	2021
Lyhytaikaiset siirtovelat				
Tuloennakot				
Menojäämät				
Lomapalkkajaksotukset	452 204	383 716	461 309	391 696
Korkojaksotukset	8 124	7 956	8 124	7 956
Valtionosuusennakot	0	0	-	-
Muut menojäämät		144 528	274 205	136 548
Lyhytaikaiset siirtovelat yhteensä:	460 328	536 200	743 638	536 200

VAKUUKSIA JA VASTUUSITOUMUKSIA KOSKEVAT LIITETIEDOT				
VASTUUSITOUMUKSET				
	Konserni		Kunta	
	2022	2021	2022	2021
Takaukset samaan konserniin kuuluvien yhteisöjen puolesta				
Alkuperäinen pääoma	3 163 624			
Jäljellä oleva pääoma	338 952	376 517	338 952	376 517
Takaukset muiden puolesta				
Alkuperäinen pääoma	1 368 797			
Jäljellä oleva pääoma	32 090	50 224	32 090	50 224
Takausvastuut 31.12. yhteensä:	371 041	426 741	371 041	426 741
Kiinnitykset				
Yrityskortit				
Sekkilimiitti		91 100	0	0
- josta käytössä		45 601		

Professuurit		12 699	0	0
VASTUU KUNTIEN TAKAUSKESKUKSEN TAKAUSVASTUISTA				
			2022	2021
Kunnan osuus takauskeskuksen takausvastuista 31.12			15 118 525	14 189 930
Kunnan osuus takausk. kattamattomista takausvastuista 31.12.			0	0
Kunnan mahdollista vastuuta kattava osuus takauskeskuksen rahastosta 31.12.			8 743	9 295

MUUT KUNTAA KOSKEVAT ULKOPUOLISET JÄRJESTELYT				
			2022	2021
Antolainat, pitkäaikaiset				
Antolainat tytäryhtiöille				
Alkuperäinen pääoma	352 955			
Jäljellä oleva pääoma			264 061	264 061
Antolainat muille				
Alkuperäinen pääoma	1 164 113			
Jäljellä oleva pääoma			360 261	362 106
Antolainat yhdistyksille 31.12.			48 075	378 512
Antolainat yhteensä			672 397	1 004 679

VUOKRA- JA LEASINGVASTUUT				
	Konserni		Kunta	
	2022	2021	2022	2021
Vuokravastuut yhteensä (31.12.2069 saakka)	96 179	4 328 262	33 532	33 802
Seuraavalla tilikaudella erääntyvät	63 933	296 169	32 841	36 633
Irtisanomisajan vuokravastuut		58 185		9 950
Leasingvastuut yhteensä (30.6.2026 saakka)	122 259	78 739	52 226	70 225
Seuraavalla tilikaudella erääntyvät	1 997	21 060	17 899	18 525
Kiinteistöihin liittyvät				
rahoitusleasingvastuut	0	0	0	0
		4 782		
Vuokra- ja leasingvastuut yhteensä:	284 368	414	85 758	104 027

ARVONLISÄVEROVASTUUT (alv 33§)		31.12.2022			
Tietyissä uudisrakentamis- ja perusparantamiskohteissa, joissa käyttötarkoitus muuttuu tai myydään aiemmin kuin 10 vuoden kuluttua.					
Suurimmat rakennukset/ ei verkostot	Rakennus- kustannus	Rakennus- vuosi	Alv- vastuu, koko summa	Päättyy	Alv-vastuu jäljellä oleviin vuosiin
Hallinto- ja laitosrakennukset					
Kunnantalo I	573 488	2015	137 637	2025	41 291
Vanhainkodin korjaus	31 599	2016	7 584	2026	3 033
Päiväkodin korjaus	16 358	2016	3 926	2026	1 570
Keskuskeittiön korjaus	20 337	2016	4 881	2026	1 952
Päiväkodin peruskorjaus	70 695	2017	16 967	2027	8 483
Vanhainkodin muutostyöt	15 887	2017	3 813	2027	1 906
Kotivaara /Keskuskeittiö	26 630	2019	6 391	2029	4 474
Kotivaaran korjaus	14 107	2020	3 386	2030	2 709
Päiväkoti Laulumaan korjaus	24 258	2020	5 822	2030	4 657
Paloaseman lattian uusiminen	27 156	2021	6 517	2031	5 866
Keskuskeittiön valaistus	10 089	2021	2 421	2031	2 179
Päiväkoti Laulumaan korjaus	28 673	2021	6 882	2031	6 193
Päiväkoti Laulumaan korjaus	23 979	2022	5 755	2032	5 755
Koulut					
Yhtenäiskoulun laajennus	44 050	2016	10 572	2026	4 229
Yhtenäiskoulun laajennus	798 203	2017	191 569	2026	95 784
Kotitalousluokan peruskorjaus	156 564	2020	37 575	2030	30 060
Yhtenäiskoulun kunnostus	13 639	2022	3 273	2032	3 273
Teollisuus- ja varastorakennukset					
Keskusvaraston kunnostus	11 259	2021	2 702	2031	2 432
Kombi-hallin muutostyöt	13 080	2022	3 139	2032	3 139
Alv-vastuut yhteensä:					228 989

Henkilöstömäärä 31.12.		
	2022	2021
Yleishallinto	8	11
Sivistystoimi	62	58
Tekninen toimi	26	25
Henkilöstömäärä yhteensä:	96	94

Henkilöstökulut	2022	2021
Rahapalkat yhteensä	3 532 352,66	3 351 956,38
Eläkekulut yhteensä	935 143,27	898 632,00
Muut henkilösivukulut	87 494,17	95 369,20
Henkilöstökorvaukset	-56 597,48	-69 742,89
Henkilöstökulut yhteensä:	4 498 392,62	4 276 214,69

Luottamushenkilöpalkkioista perityt ja tilitetyt luottamushenkilömaksut		
	2022	2021
Suomen Kristillisdemokraatit ry Soini	259,5	785,25
Keskusta / Soinin paikallisyhdistys	644,51	1655,38
Soinin Kokoomus ry	91,88	391,14
Soinin Perussuomalaiset ry	76,5	749,25
Tilitetyt luottamushenkilömaksut yhteensä:	1 072,39	3 581,02

TILINTARKASTUS		
	2022	2021
BDO Audiator Oy		
Tilintarkastuspalkkiot	5 831,54	6 405,39
Tilintarkastajan lausunnot	0,00	0,00
Tarkastuslautakunnan sihteerin tehtävät	1 962,52	692,98
Muut palkkiot	258,00	0,00
	8 052,06 €	7 098,37 €

VESIHUOLTOLAITOS TASEYKSIKÖ

SOININ KUNTA

Ulkoinen / Sisäinen

073612 VESILAITOS

**TOTEUTUMAVERTAILU VESIHUOLTOLAITOS
TASEYKSIKÖ**

1.1.2022 - 31.12.2022

	Ta-2022	Ta-muutos	Ta + Muutos	Toteutuma	Poikkeama
3010 TOIMINTATUOTOT / TULOT					
3310 MYYNTITUOTOT					
3001 Vesi- ja jätevesimaksut	160 000	0	160 000	165 476,25	-5 476,25
3002 Vesi- ja jätevesimaksut sis.	11 900	0	11 900	11 458,73	441,27
3141 Myydyt tarvikkeet	1 000	0	1 000	2 196,67	-1 196,67
3190 Muut myyntitulot	0	0	0	0,00	0,00
3310 MYYNTITUOTOT	172 900	0	172 900	179 131,65	-6 231,65
3010 TOIMINTATUOTOT / TULOT	172 900	0	172 900	179 131,65	-6 231,65
3500 TOIMINTAKULUT / MENOT					
3501 HENKILÖSTÖKULUT					
3502 PALKAT JA PALKKIOT					
4000 Vakainaisten palkat ja palkkiot	-5 722	0	-5 722	-5 640,36	-81,64
4002 Erilliskorvaukset	0	0	0	0,00	0,00
4060 Jaksotetut palkat ja palkkiot	0	0	0	-187,98	187,98
3502 PALKAT JA PALKKIOT	-5 722	0	-5 722	-5 828,34	106,34
3510 HENKILÖSIVUKULUT					
3512 ELÄKEKULUT					
4100 Kuel-maksut	-984	0	-984	-972,95	-11,05
4130 Jaksotetut eläkekulut	0	0	0	-33,15	33,15
3512 ELÄKEKULUT	-984	0	-984	-1 006,10	22,10
3518 MUUT HENKILÖSIVUKULUT					
4150 Kansanel.- ja sair.vak.maksut	-77	0	-77	-75,53	-1,47
4160 Työttömyysvak.maksut	-61	0	-61	-57,51	-3,49
4170 Tapaturmavak.maksut	-43	0	-43	0,00	-43,00
4180 Muut sosiaalivak.maksut	-4	0	-4	-3,71	-0,29
4190 Jaksotetut sosiaalivak.maksut	0	0	0	-8,90	8,90
3518 MUUT HENKILÖSIVUKULUT	-185	0	-185	-145,65	-39,35
3510 HENKILÖSIVUKULUT	-1 169	0	-1 169	-1 151,75	-17,25
3501 HENKILÖSTÖKULUT	-6 891	0	-6 891	-6 980,09	89,09
3530 PALVELUJEN OSTOT					
3532 MUIDEN PALVELUJEN OSTOT					
4340 Toimisto- ja asiantuntijapalv.	-2 000	0	-2 000	-1 059,34	-940,66
4341 Sis.palvelujen ostot	-5 708	0	-5 708	-6 534,88	826,88
4343 Tilitoimistopalvelut	-1 000	0	-1 000	-578,64	-421,36
4344 Henkilöstöpalvelut sis.	-165	0	-165	-195,98	30,98
4348 Ict-palvelut	-1 000	0	-1 000	-121,20	-878,80
4350	0	0	0	-1 755,00	1 755,00
4360 Posti- ja kuriiripalvelut	-100	0	-100	-244,95	144,95
4370 Vakuutukset	-1 000	0	-1 000	-1 075,03	75,03
4390 Rakenn. ja alueiden kunn.pito	-5 500	0	-5 500	-8 646,62	3 146,62
4400 Koneiden ja laitt.kunnossapito	-2 500	0	-2 500	-442,04	-2 057,96
4420 Matkustus- ja kuljetuspalvelut	-1 000	0	-1 000	-1 755,44	755,44

4440	Opetus- ja kulttuuripalvelut	0	0	0	27,17	-27,17
4491	Sis.ostot tilaaja	-500	0	-500	0,00	-500,00
3532	MUIDEN PALVELUJEN OSTOT	-20 473	0	-20 473	-22 381,95	1 908,95
3530	PALVELUJEN OSTOT	-20 473	0	-20 473	-22 381,95	1 908,95
3550	AINEET, TARVIKKEET JA TAVARAT					
3551	OSTOT TILIKAUDEN AIKANA					
4500	Toimisto- ja koulutarvikkeet	-300	0	-300	0,00	-300,00
4530	Vaatteisto	-200	0	-200	-350,61	150,61
4560	Poltto- ja voiteluaineet	0	0	0	-107,46	107,46
4571	Sähkö ja kaasu	-18 000	0	-18 000	-23 717,64	5 717,64
4572	Vesi	-20 000	0	-20 000	-40 813,49	20 813,49
4573	Vesi sisäinen	0	0	0	-243,92	243,92
4580	Kalusto	0	0	0	-269,19	269,19
4590	Rakennusmateriaali	0	0	0	0,00	0,00
4600	Muu materiaali	-500	0	-500	-19,40	-480,60
3551	OSTOT TILIKAUDEN AIKANA	-39 000	0	-39 000	-65 521,71	26 521,71
3550	AINEET, TARVIKKEET JA TAVARAT	-39 000	0	-39 000	-65 521,71	26 521,71
3590	MUUT TOIMINTAKULUT					
3591	VUOKRAT					
4800	Maa- ja vesialueiden vuokrat	-300	0	-300	-278,29	-21,71
3591	VUOKRAT	-300	0	-300	-278,29	-21,71
3596	MUUT KULUT					
4930	Saatavien poistot ja palautukset	0	0	0	-2 568,58	2 568,58
3596	MUUT KULUT	0	0	0	-2 568,58	2 568,58
3590	MUUT TOIMINTAKULUT	-300	0	-300	-2 846,87	2 546,87
3500	TOIMINTAKULUT / MENOT	-66 664	0	-66 664	-97 730,62	31 066,62
3600	TOIMINTAKATE	106 236	0	106 236	81 401,03	24 834,97
3630	RAHOITUSTUOTOT JA KULUT					
3633	MUUT RAHOITUSTUOTOT					
6360	Muut rahoitustuotot	0	0	0	3 075,82	-3 075,82
3633	MUUT RAHOITUSTUOTOT	0	0	0	3 075,82	-3 075,82
3633	MUUT RAHOITUSKULUT					
6485	Peruspo:n korko vesilaitos sis.	-31 262	0	-31 262	-31 261,92	-0,08
3633	MUUT RAHOITUSKULUT	-31 262	0	-31 262	-31 261,92	-0,08
3630	RAHOITUSTUOTOT JA KULUT	-31 262	0	-31 262	-28 186,10	-3 075,90
3650	VUOSIKATE	74 974	0	74 974	53 214,93	21 759,07
3651	POISTOT JA ARVONALENTUMISET					
3652	SUUNNITELMAN MUKAISET POISTOT					
6540	Poistot kiint. rakenteista ja laitt.	-66 378	0	-66 378	-63 258,41	-3 119,59
3652	SUUNNITELMAN MUKAISET POISTOT	-66 378	0	-66 378	-63 258,41	-3 119,59
3680	TILIKAUDEN TULOS	8 596	0	8 596	-10 043,48	18 639,48
3699	TILIKAUDEN YLI-/ALIJÄÄMÄ	8 596	0	8 596	-10 043,48	18 639,48

073622 JÄTEVESIPUHDISTAMO

	Ta-2022	Ta-muutos	Ta + Muutos	Toteutuma	Poikkeama
3010 TOIMINTATUOTOT / TULOT					
3310 MYYNTITUOTOT					
3132 Jätehuoltomaksut yksityisiltä	4 500	0	4 500	5 490,43	-990,43
3310 MYYNTITUOTOT	4 500	0	4 500	5 490,43	-990,43
3010 TOIMINTATUOTOT / TULOT	4 500	0	4 500	5 490,43	-990,43
3500 TOIMINTAKULUT / MENOT					
3501 HENKILÖSTÖKULUT					
3502 PALKAT JA PALKKIOT					
4000 Vakainaisten palkat ja palkkiot	-17 933	0	-17 933	-17 550,98	-382,02
4002 Erilliskorvaukset	0	0	0	0,00	0,00
4060 Jaksotetut palkat ja palkkiot	0	0	0	-542,37	542,37
3502 PALKAT JA PALKKIOT	-17 933	0	-17 933	-18 093,35	160,35
3510 HENKILÖSIVUKULUT					
3512 ELÄKEKULUT					
4100 Kuel-maksut	-3 084	0	-3 084	-3 027,54	-56,46
4130 Jaksotetut eläkekulut	0	0	0	-95,88	95,88
3512 ELÄKEKULUT	-3 084	0	-3 084	-3 123,42	39,42
3518 MUUT HENKILÖSIVUKULUT					
4150 Kansanel.- ja sair.vak.maksut	-242	0	-242	-235,17	-6,83
4160 Työttömyysvak.maksut	-192	0	-192	-179,07	-12,93
4170 Tapaturmavak.maksut	-136	0	-136	0,00	-136,00
4180 Muut sosiaalivak.maksut	-13	0	-13	-11,61	-1,39
4190 Jaksotetut sosiaalivak.maksut	0	0	0	-26,53	26,53
3518 MUUT HENKILÖSIVUKULUT	-583	0	-583	-452,38	-130,62
3510 HENKILÖSIVUKULUT	-3 667	0	-3 667	-3 575,80	-91,20
3501 HENKILÖSTÖKULUT	-21 600	0	-21 600	-21 669,15	69,15
3530 PALVELUJEN OSTOT					
3531 ASIAKASPALVELUJEN OSTOT					
4301 Asiakaspalv.ostot kunnilta	0	0	0	-7 020,00	7 020,00
3532 MUIDEN PALVELUJEN OSTOT					
4340 Toimisto- ja asiantuntijapalv.	-4 000	0	-4 000	-7 034,72	3 034,72
4341 Sis.palvelujen ostot	-33 613	0	-33 613	-28 726,80	-4 886,20
4343 Tilitoimistopalvelut	-1 000	0	-1 000	-1 014,09	14,09
4344 Henkilöstöpalvelut sis.	-537	0	-537	-617,36	80,36
4348 Ict-palvelut	-2 000	0	-2 000	-3 718,93	1 718,93
4360 Posti- ja kuriiripalvelut	0	0	0	-28,80	28,80
4370 Vakuutukset	-800	0	-800	-853,58	53,58
4380 Puhtaanapito ja pesulamaksut	-10 000	0	-10 000	-5 595,33	-4 404,67
4390 Rakenn. ja alueiden kunn.pito	-2 500	0	-2 500	-7 849,37	5 349,37
4400 Koneiden ja laitt.kunnossapito	-2 500	0	-2 500	-1 776,84	-723,16
4420 Matkustus- ja kuljetuspalvelut	-1 500	0	-1 500	-2 407,25	907,25
4475 Siivouspalvelu hall.kunn.sis.	-644	0	-644	-630,47	-13,53
3532 MUIDEN PALVELUJEN OSTOT	-59 094	0	-59 094	-67 273,54	8 179,54

3530 PALVELUJEN OSTOT	-59 094	0	-59 094	-67 273,54	8 179,54
3550 AINEET, TARVIKKEET JA TAVARAT					
3551 OSTOT TILIKAUDEN AIKANA					
4500 Toimisto- ja koulutarvikkeet	0	0	0	0,00	0,00
4530 Vaatteisto	-200	0	-200	-353,50	153,50
4550 Siivous- ja puhdistusaineet	-10 000	0	-10 000	-6 099,94	-3 900,06
4560 Poltto- ja voiteluaineet	-100	0	-100	-224,99	124,99
4571 Sähkö ja kaasu	-15 000	0	-15 000	-26 545,88	11 545,88
4573 Vesi sisäinen	-1 500	0	-1 500	-1 599,83	99,83
4580 Kalusto	-1 000	0	-1 000	-216,06	-783,94
4590 Rakennusmateriaali	0	0	0	0,00	0,00
4600 Muu materiaali	-5 000	0	-5 000	-4 922,18	-77,82
3551 OSTOT TILIKAUDEN AIKANA	-32 800	0	-32 800	-39 962,38	7 162,38
3550 AINEET, TARVIKKEET JA TAVARAT	-32 800	0	-32 800	-39 962,38	7 162,38
3500 TOIMINTAKULUT / MENOT	-113 494	0	-113 494	-128 905,07	15 411,07
3600 TOIMINTAKATE	-108 994	0	-108 994	-123 414,64	14 420,64
3650 VUOSIKATE	-108 994	0	-108 994	-123 414,64	14 420,64
3651 POISTOT JA ARVONALENTUMISET					
3652 SUUNNITELMAN MUKAISET POISTOT					
6530 Poistot rakennuksista	-22 035	0	-22 035	-5 233,31	-16 801,69
6540 Poistot kiint. rakenteista ja laitt.	-76	0	-76	-70,44	-5,56
3652 SUUNNITELMAN MUKAISET POISTOT	-22 111	0	-22 111	-5 303,75	-16 807,25
3651 POISTOT JA ARVONALENTUMISET	-22 111	0	-22 111	-5 303,75	-16 807,25
3680 TILIKAUDEN TULOS	-131 105	0	-131 105	-128 718,39	-2 386,61
3699 TILIKAUDEN YLI-/ALIJÄÄMÄ	-131 105	0	-131 105	-128 718,39	-2 386,61
073632 VIEMÄRILAITOS					
			Ta +		
	Ta-2021	Ta-muutos	Muutos	Toteutuma	Poikkeama
3010 TOIMINTATUOTOT / TULOT					
3310 MYYNTITUOTOT					
3001 Vesi- ja jätevesimaksut	128 000	0	128 000	120 255,98	7 744,02
3002 Vesi- ja jätevesimaksut sis.	18 160	0	18 160	17 865,36	294,64
3141 Myydyt tarvikkeet	0	0	0	886,52	-886,52
3310 MYYNTITUOTOT	146 160	0	146 160	139 007,86	7 152,14
3010 TOIMINTATUOTOT / TULOT	146 160	0	146 160	139 007,86	7 152,14
3500 TOIMINTAKULUT / MENOT					
3501 HENKILÖSTÖKULUT					
3502 PALKAT JA PALKKIOT					
4000 Vakainaisten palkat ja palkkiot	-5 722	0	-5 722	-5 640,36	-81,64
4002 Erilliskorvaukset	0	0	0	0,00	0,00

4060	Jaksotetut palkat ja palkkiot	0	0	0	-187,99	187,99
3502	PALKAT JA PALKKIOT	-5 722	0	-5 722	-5 828,35	106,35
3510	HENKILÖSIVUKULUT					
3512	ELÄKEKULUT					
4100	Kuel-maksut	-984	0	-984	-972,95	-11,05
4130	Jaksotetut eläkekulut	0	0	0	-33,16	33,16
3512	ELÄKEKULUT	-984	0	-984	-1 006,11	22,11
3518	MUUT HENKILÖSIVUKULUT					
4150	Kansanel.- ja sair.vak.maksut	-77	0	-77	-75,55	-1,45
4160	Työttömyysvak.maksut	-61	0	-61	-57,51	-3,49
4170	Tapaturmavak.maksut	-43	0	-43	0,00	-43,00
4180	Muut sosiaalivak.maksut	-4	0	-4	-3,71	-0,29
4190	Jaksotetut sosiaalivak.maksut	0	0	0	-8,99	8,99
3518	MUUT HENKILÖSIVUKULUT	-185	0	-185	-145,76	-39,24
3510	HENKILÖSIVUKULUT	-1 169	0	-1 169	-1 151,87	-17,13
3501	HENKILÖSTÖKULUT	-6 891	0	-6 891	-6 980,22	89,22
3530	PALVELUJEN OSTOT					
3532	MUIDEN PALVELUJEN OSTOT					
4340	Toimisto- ja asiantuntijapalv.	0	0	0	0,00	0,00
4341	Sis.palvelujen ostot	-1 822	0	-1 822	-1 393,69	-428,31
4343	Tilitoimistopalvelut	-300	0	-300	-216,91	-83,09
4344	Henkilöstöpalvelut sis.	-165	0	-165	-195,69	30,69
4348	Ict-palvelut	0	0	0		0,00
4350	Painatukset ja ilmoitukset	0	0	0	-250,00	250,00
4360	Posti- ja kuriiripalvelut	-100	0	-100	-75,15	-24,85
4370	Vakuutukset	-300	0	-300	-123,49	-176,51
4390	Rakenn. ja alueiden kunn.pito	-2 000	0	-2 000	-3 341,34	1 341,34
4400	Koneiden ja laitt.kunnossapito	-4 000	0	-4 000	-532,09	-3 467,91
4420	Matkustus- ja kuljetuspalvelut	-600	0	-600	-493,16	-106,84
4440	Opetus- ja kulttuuripalvelut	0	0	0	0,00	0,00
3532	MUIDEN PALVELUJEN OSTOT	-9 287	0	-9 287	-6 621,52	-2 665,48
3530	PALVELUJEN OSTOT	-9 287	0	-9 287	-6 621,52	-2 665,48
3550	AINEET, TARVIKKEET JA TAVARAT					
3551	OSTOT TILIKAUDEN AIKANA					
4530	Vaatteisto	-200	0	-200	-223,50	23,50
4560	Poltto- ja voiteluaineet	-100	0	-100	-79,26	-20,74
4571	Sähkö ja kaasut	-5 000	0	-5 000	-5 275,33	275,33
4590	Rakennusmateriaali	-1 000	0	-1 000	-203,90	-796,10
4600	Muu materiaali	-500	0	-500	-468,00	-32,00
3551	OSTOT TILIKAUDEN AIKANA	-6 800	0	-6 800	-6 249,99	-550,01
3550	AINEET, TARVIKKEET JA TAVARAT	-6 800	0	-6 800	-6 249,99	-550,01
3590	MUUT TOIMINTAKULUT					
3591	VUOKRAT					
4800	Maa- ja vesialueiden vuokrat	-100	0	-100	-51,78	-48,22
3591	VUOKRAT	-100	0	-100	-51,78	-48,22
3596	MUUT KULUT					
4930	Saatavien poistot ja palautukset	0	0	0	-1 055,06	1 055,06
3596	MUUT KULUT	0	0	0	-1 055,06	1 055,06
3590	MUUT TOIMINTAKULUT	-100	0	-100	-1 106,84	1 006,84

3500 TOIMINTAKULUT / MENOT	-23 078	0	-23 078	-20 958,57	-2 119,43
3600 TOIMINTAKATE	123 082	0	123 082	118 049,29	5 032,71
3630 RAHOITUSTUOTOT JA KULUT					
3633 MUUT RAHOITUSTUOTOT					
6330 Viivästyskorkotulot	0	0	0	0,00	0,00
6360 Muut rahoitustuotot	0		0	0,00	0,00
3633 MUUT RAHOITUSTUOTOT	0	0	0	0,00	0,00
3633 MUUT RAHOITUSKULUT					
6495 Muut rahoituskulut	0	0	0	0,00	0,00
3633 MUUT RAHOITUSKULUT	0	0	0	0,00	0,00
3630 RAHOITUSTUOTOT JA KULUT	0	0	0	0,00	0,00
3650 VUOSIKATE	123 082	0	123 082	118 049,29	5 032,71
3651 POISTOT JA ARVONALENTUMISET					
3652 SUUNNITELMAN MUKAISET POISTOT					
6540 Poistot kiint. rakenteista ja laitt.	-24 196	0	-24 196	-24 556,40	360,40
3652 SUUNNITELMAN MUKAISET POISTOT	-24 196	0	-24 196	-24 556,40	360,40
3680 TILIKAUDEN TULOS	98 886	0	98 886	93 492,89	5 393,11
3699 TILIKAUDEN YLI-/ALIJÄÄMÄ	98 886	0	98 886	93 492,89	5 393,11

VESIHUOLTOLAITOS TASEYKSIKÖ YHTEENSÄ

	Ta-2022	Ta-muutos	Ta + Muutos	Toteutuma	Poikkeama
3010 TOIMINTATUOTOT / TULOT					
3310 MYYNTITUOTOT					
3001 Vesi- ja jätevesimaksut	288 000	0	288 000	285 732,23	2 267,77
3002 Vesi- ja jätevesimaksut sis.	30 060	0	30 060	29 324,09	735,91
3132 Jätehuoltomaksut yksityisiltä	4 500	0	4 500	5 490,43	-990,43
3141 Myydyt tarvikkeet	1 000	0	1 000	3 018,67	-2 018,67
3190 Muut myyntitulot	0	0	0	64,52	-64,52
3310 MYYNTITUOTOT	323 560	0	323 560	323 629,94	-69,94
3010 TOIMINTATUOTOT / TULOT	323 560	0	323 560	323 629,94	-69,94
3500 TOIMINTAKULUT / MENOT					
3501 HENKILÖSTÖKULUT					
3502 PALKAT JA PALKKIOT					
4000 Vakainaisten palkat ja palkkiot	-29 377	0	-29 377	-28 831,70	-545,30
4002 Erilliskorvaukset	0	0	0	0,00	0,00
4060 Jaksotetut palkat ja palkkiot	0	0	0	-918,34	918,34
3502 PALKAT JA PALKKIOT	-29 377	0	-29 377	-29 750,04	373,04
3510 HENKILÖSIVUKULUT					
3512 ELÄKEKULUT					

4100	Kuel-maksut	-5 052	0	-5 052	-4 973,44	-78,56
4130	Jaksotetut eläkekulut	0	0	0	-162,19	162,19
3512	ELÄKEKULUT	-5 052	0	-5 052	-5 135,63	83,63
3518	MUUT HENKILÖSIVUKULUT					
4150	Kansanel.- ja sair.vak.maksut	-396	0	-396	-386,25	-9,75
4160	Työttömyysvak.maksut	-314	0	-314	-294,09	-19,91
4170	Tapaturmavak.maksut	-222	0	-222	0,00	-222,00
4180	Muut sosiaalivak.maksut	-21	0	-21	-19,03	-1,97
4190	Jaksotetut sosiaalivak.maksut	0	0	0	-44,42	44,42
3518	MUUT HENKILÖSIVUKULUT	-953	0	-953	-743,79	-209,21
3510	HENKILÖSIVUKULUT	-6 005	0	-6 005	-5 879,42	-125,58
3501	HENKILÖSTÖKULUT	-35 382	0	-35 382	-35 629,46	247,46
3530	PALVELUJEN OSTOT					
3531	ASIAKASPALVELUJEN OSTOT					
4301	Asiakaspalv.ostot kunnilta	0	0	0	-7 020,00	7 020,00
3532	MUIDEN PALVELUJEN OSTOT					
4340	Toimisto- ja asiantuntijapalv.	-6 000	0	-6 000	-8 094,06	2 094,06
4341	Sis.palvelujen ostot	-41 143	0	-41 143	-36 655,37	-4 487,63
4343	Tilitoimistopalvelut	-2 300	0	-2 300	-1 809,64	-490,36
4344	Henkilöstöpalvelut sis.	-867	0	-867	-1 009,03	142,03
4348	Ict-palvelut	-3 000	0	-3 000	-3 840,13	840,13
4350	Painatukset ja ilmoitukset				-2 005,00	2 005,00
4360	Posti- ja kuriiripalvelut	-200	0	-200	-348,90	148,90
4370	Vakuutukset	-2 100	0	-2 100	-2 052,10	-47,90
4380	Puhtaanapito ja pesulamaksut	-10 000	0	-10 000	-5 595,33	-4 404,67
4390	Rakenn. ja alueiden kunn.pito	-10 000	0	-10 000	-19 837,33	9 837,33
4400	Koneiden ja laitt.kunnossapito	-9 000	0	-9 000	-2 750,97	-6 249,03
4420	Matkustus- ja kuljetuspalvelut	-3 100	0	-3 100	-4 655,85	1 555,85
4440	Opetus- ja kulttuuripalvelut	0	0	0	27,17	-27,17
4475	Siivouspalvelu hall.kunn.sis.	-644	0	-644	-630,47	-13,53
4491	Sis.ostot tilaaja	-500	0	-500	0,00	-500,00
3532	MUIDEN PALVELUJEN OSTOT	-88 854	0	-88 854	-96 277,01	403,01
3530	PALVELUJEN OSTOT	-88 854	0	-88 854	-96 277,01	-7 423,01
3550	AINEET, TARVIKKEET JA TAVARAT					
3551	OSTOT TILIKAUDEN AIKANA					
4500	Toimisto- ja koulutarvikkeet	-300	0	-300	0,00	-300,00
4530	Vaatteisto	-600	0	-600	-927,61	327,61
4550	Siivous- ja puhdistusaineet	-10 000	0	-10 000	-6 099,94	-3 900,06
4560	Poltto- ja voiteluaineet	-200	0	-200	-411,71	211,71
4571	Sähkö ja kaasu	-38 000	0	-38 000	-55 538,85	17 538,85
4572	Vesi	-20 000	0	-20 000	-40 813,49	20 813,49
4573	Vesi sisäinen	-1 500	0	-1 500	-1 843,75	343,75
4580	Kalusto	-1 000	0	-1 000	-485,25	-514,75
4590	Rakennusmateriaali	-1 000	0	-1 000	-203,90	-796,10
4600	Muu materiaali	-6 000	0	-6 000	-5 409,58	-590,42
3551	OSTOT TILIKAUDEN AIKANA	-78 600	0	-78 600	-111 734,08	33 134,08
3550	AINEET, TARVIKKEET JA TAVARAT	-78 600	0	-78 600	-111 734,08	33 134,08
3590	MUUT TOIMINTAKULUT					
3591	VUOKRAT					

4800	Maa- ja vesialueiden vuokrat	-400	0	-400	-330,07	-69,93
3591	VUOKRAT	-400	0	-400	-330,07	-69,93
3596	MUUT KULUT					
4930	Saatavien poistot ja palautukset	0	0	0	-3 623,64	3 623,64
3596	MUUT KULUT	0	0	0	-3 623,64	3 623,64
3590	MUUT TOIMINTAKULUT	-400	0	-400	-3 953,71	3 553,71
3500	TOIMINTAKULUT / MENOT	-203 236	0	-203 236	-247 594,26	-44 358,26
3600	TOIMINTAKATE	120 324	0	120 324	76 035,68	-44 428,20
3630	RAHOITUSTUOTOT JA KULUT					
3633	MUUT RAHOITUSTUOTOT					
6330	Viivästyskorkotulot	0	0	0	0,00	0,00
6360	Muut rahoitustuotot	0		0	3 075,82	-3 075,82
3633	MUUT RAHOITUSTUOTOT	0	0	0	3 075,82	-3 075,82
3633	MUUT RAHOITUSKULUT					
6485	Peruspo:n korko vesilaitos sis.	-31 262	0	-31 262	-31 261,92	-0,08
6495	Muut rahoituskulut	0	0	0	0,00	0,00
3633	MUUT RAHOITUSKULUT	-31 262	0	-31 262	-31 261,92	-0,08
3630	RAHOITUSTUOTOT JA KULUT	-31 262	0	-31 262	-28 186,10	-3 075,90
3650	VUOSIKATE	89 062	0	89 062	47 849,58	-41 212,42
3651	POISTOT JA ARVONALENTUMISET					
3652	SUUNNITELMAN MUKAISET POISTOT					
6530	Poistot rakennuksista	-22 035	0	-22 035	-5 233,31	-16 801,69
6540	Poistot kiint. rakenteista ja laitt.	-90 650	0	-90 650	-87 885,25	-2 764,75
3652	SUUNNITELMAN MUKAISET POISTOT	-112 685	0	-112 685	-93 118,56	-19 566,44
3680	TILIKAUDEN TULOS	-23 623	0	-23 623	-45 268,98	-21 645,98
3699	TILIKAUDEN YLI/ALIJÄÄMÄ	-23 623	0	-23 623	-45 268,98	-21 645,98

Soinin kunta, Vesihuoltolaitos Taseyksikkö

TULOSLASKELMA 1.1.-31.12.2022

	2022	2021
LIKEVAIHTO	323 629,94	316 544,40
MYYNTITUOTOT		
Vesimaksut	285 732,23	274 941,32
Vesimaksut sis.	29 324,09	33 848,87
Jätehuoltomaksut	5 490,43	4 757,41
Myydyt tarvikkeet	3 018,67	2 963,00
Muut myyntitulot	64,52	33,80
HENKILÖSTÖKULUT	- 35 629,46	- 31 205,97
Palkat ja palkkiot	- 29 750,04	- 25 937,08
Eläkekulut	- 5 135,63	- 4 481,18
Muut henkilösivukulut	- 743,79	- 787,71
Henkilöstökorvaukset		
MUIDEN PALVELUJEN OSTOT	- 96 277,01	- 80 149,03
Palvelujen ostot	- 57 982,11	- 43 799,71
Sisäiset palvelujen ostot	- 38 294,90	- 36 349,32
AINEET, TARVIKKEET JA TAVARAT	- 111 734,08	- 80 860,44
MUUT KULUT	- 3 953,78	- 680,57
Vuokrat	- 330,07	- 323,02
Muut kulut	- 3 623,71	- 357,55
POISTOT JA ARVONALENNUKSET	- 93 118,56	- 135 076,95
Poistot kiinteistä rakenteista	- 87 885,25	- 92 880,15
Poistot rakennuksista	- 5 233,31	- 42 196,80
LIKEYLI/-ALIJÄÄMÄ	- 17 082,95	- 11 428,56
RAHOITUSTUOTOT JA -KULUT	- 28 186,10	- 28 751,25
Korkotuotot		
Korkokulut	-	-
Korko peruspääomalle	- 31 261,92	- 31 261,92
Muut rahoitustuotot	3 075,82	2 514,59
Muut rahoituskulut	-	- 3,92
TILIKAUDEN YLI-/ALIJÄÄMÄ	- 45 269,05	- 40 179,81

Soinin kunta, Vesihuoltolaitos Taseyksikkö

TASE 31.12.	2021	2022	MUUTOS
VASTAAVAA			
Pysyvät vastaavat	996 720,72	977 286,61	- 19 434,11
Aineettomat hyödykkeet	0,00	0,00	-
Tietokoneohjelmat	0,00	0,00	-
			-
Aineelliset hyödykkeet	996 720,72	977 286,61	- 19 434,11
Rakennukset	28 174,42	22 870,67	- 5 303,75
Vesirakenteet	964 731,72	950 601,36	- 14 130,36
Maarakenteet	3 814,58	3 814,58	-
Vaihtuvat vastaavat	116 366,62	114 987,19	- 1 379,43
Lyhytaikaiset saamiset	116 366,62	114 987,19	- 1 379,43
Myyntisaamiset	116 366,62	114 987,19	- 1 379,43
			-
VASTAAVAA YHTEENSÄ	1 113 087,34	1 092 273,80	- 20 813,54
			-
			-
VASTATTAVAA			
Oma pääoma	- 27 299,29	- 72 568,34	- 45 269,05
Peruspääoma	1 563 096,19	1 563 096,19	-
Arvonkorotusrahasto	0,00	0,00	-
Ed. tilikausien yli-/alijäämä	- 1 550 215,67	- 1 590 395,48	- 40 179,81
Tilikauden yli-/alijäämä	- 40 179,81	- 45 269,05	- 5 089,24
			-
Vieras Pääoma	1 140 386,63	1 164 842,14	24 455,51
Pitkäaikainen	285 465,47	296 215,47	10 750,00
Lainat rahoituslaitoksilta	0,00	0,00	-
Lainat kunnalta	0,00	0,00	-
Liitt.maksut ja muut velat	285 465,47	296 215,47	10 750,00
Lyhytaikainen	854 921,16	868 626,67	13 705,51
Lainat rahoituslaitoksilta	0,00	0,00	-
Lainat julkisyhteisöiltä	0,00	0,00	-
Ostovelat	0,00	0,00	-
Siirtovelat kunnalle	854 921,16	885 920,29	30 999,13
			-
VASTATTAVAA YHTEENSÄ	1 113 087,34	1 092 273,80	- 20 813,54

Soinin kunta, Vesihuoltolaitos Taseyksikkö**RAHOITUSLASKELMA 1.1-31.12.2022**

Toiminnan rahavirta		
Liikely-/alijäämä	-17 083	
Poistot ja arvonalentumiset	93 119	
Rahoitustuotot ja -kulut	-28 186	
Satunnaiset erät		
Tuloverot		
Tulorahoituksen korjauserät		
Toiminnan rahavirta		47 850
Investointien rahavirta		
Investointimenot	-94 182	
Rahoitusosuudet investointimenoihin	0	
Pysyvien vastaavien hyödykkeiden luovutustulot	0	
Investointien rahavirta		-94 182
Toiminnan ja investointien rahavirta		-46 333
Rahoituksen rahavirta		
Lainakannan muutokset		
Pitkäaikaisten lainojen lisäys muilta	-10 750	
Pitkäaikaisten lainojen lisäys kunnalta		
Pitkäaikaisten lainojen vähennys muilta		
Pitkäaikaisten lainojen vähennys kunnalta		
Lyhytaikaisten lainojen muutos kunnalta		
Lyhytaikaisten lainojen muutos muilta		
Oman pääoman muutokset		-10 750
Toimeksiantojen varojen ja pääomien muutokset		
Vaihto-omaisuuden muutokset		
Saamisten muutos kunnalta	8 071	
Saamisten muutos muilta	-1 379	
Saamisten muutos		
Korottomien velkojen muutos kunnalta	-42 374	
Korottomien velkojen muutos muilta		-35 682
Rahoituksen rahavirta		-46 433

KAUKOLÄMPÖLAITOS		
TULOSLASKELMA	2022	2021
Liikevaihto	441 135	432 843
Myyntituotot		
Lämmönmyynti yksityisille	43 309	46 019
Lämmönmyynti yrityksille	252 440	246 434
Lämmömyynti sisäinen	145 386	140 391
Myydyt tarvikkeet	0	0
Toimintakulut	-427 707	-416 075
Palvelujen ostot	-10 213	-10 005
Aineet, tarvikkeet, tavarat	-417 494	-406 070
Toimintakate	13 428	16 769
Rahoitustuotot	593	583
Poistot		
Poisto kiinteistä rakenteista	-11 647	-13 016
Tilikauden yli- / alijäämä	2 373	4 336

VUORENMAA		
TULOSLASKELMA	2022	2021
Liikevaihto	7 762	1 219
Myyntituotot	7 762	1 219
Tuet ja avustukset	0	0
Vuokratuotot	0	0
Toimintakulut	-65 382	-116 343
Henkilöstökulut	0	0
Palvelujen ostot	-23 296	-86 879
Aineet, tarvikkeet, tavarat	-32 943	-16 763
Muut toimintakulut	-9 142	-12 701
Toimintakate	-57 620	-115 124
Poistot	-11 922	-11 918
Poistot rakennuksista	-3 956	-3 956
Poistot kiinteistä rakenteista	-5 454	-5 222
Poistot koneista ja kalustosta	-2 512	-2 740
Tilikauden yli- / alijäämä	-69 542	-127 042

Soinin kunta, Ravitsemuspalvelu		
TULOSLASKELMA 1.1. - 31.12.		
	2022	2021
LIKEVAIHTO	554 482	517 816
MYYNTITUOTOT		
Ateriapalvelu perusturvalle	275 481	259 227
Ateriapalvelu henkilökunnalle	16 252	17 464
Ateriapalvelu sivistystoimelle Sis.	262 548	241 082
Muut myyntitulot	200	43
HENKILÖSTÖKULUT	-272 362	-270 125
Palkat ja palkkiot	-230 847	-226 702
Eläkekulut	-37 822	-36 635
Muut henkilösivukulut	-5 732	-6 918
Sairausvakuutuskorvaukset	2 039	130
MUIDEN PALVELUJEN OSTOT	-68 792	-61 784
Palvelujen ostot	-23 231	-20 184
Sisäiset palvelujen ostot	-45 561	-41 600
AINEET, TARVIKKEET JA TAVARAT	-212 831	-186 141
MUUT TOIMINTAKULUT	-980	-260
Välittömät verot	-876	-606
Muut kulut	-105	347
POISTOT JA ARVONALENNUKSET	0	0
LIIEKEYLI / -ALIJÄÄMÄ	-484	-494
RAHOITUSTUOTOT JA -KULUT	484	494
Korkotuotot	0	0
Muut rahoitustuotot	484	494
Korkokulut	0	0
TILIKAUDEN YLI- / ALIJÄÄMÄ	0	0

LUETTELO KÄYTETYISTÄ KIRJANPITOKIRJOISTA:

- päiväkirja
- pääkirja
- tase
- talousarvion toteutuminen (käyttötalous ja investointi)
- tuloslaskelma
- rahoituslaskelma
- reskontrat ja yleislaskutus
- lainanhallintaohjelma

Tilinpäätöksen vuodelta 2022 hyväksyy ja allekirjoittaa

Soinissa 30.3.2023

Juha-Pekka Keisala

Ulla Mäkelä

Kaarlo

Markus Rantonen

Pammi Heikkinen

Maija-Liina Heikkinen

Chloé Chénier

Helena

Plum Kumpus

Tilinpäätösmerkintä:

Suoritetusta tarkastuksesta on tänään annettu erillinen tilintarkastuskertomus.

Soinissa 25.päivänä *huhto* kuuta 2023

Tuula Ylikangas

Tuula Ylikangas, JHT, HT

BDO Audiator Oy

Tilintarkastusyhteisö